

IN publishing
group s.r.o.

MOJE bydlení

Červen 2016

www.moje-bydleni.com

TRENDY V BYDLENÍ



REKONSTRUKCE OD A DO Z



- ✓ vynikající kryvost
- ✓ jednoduchá aplikace
- ✓ hygienická čistota
- ✓ plná tónovatelnost

Interiérová barva

výjimečných vlastností



Vitex eco splňuje hygienické požadavky pro nejnáročnější prostředí, jako jsou nemocnice, operační sály, potravinářské prostory nebo dětské pokoje.



Editorial

Léto už je v plném proudu, a já doufám, že si ho užíváte pěkně ve stínu zahrady, kterou jste dle našich rad vybudovali, u bazénu, či s dobrou limonádou na terase. Zkrátka, že s sebou přineslo nejen práci, která při zlepšování bydlení nikdy nekončí, ale i trochu té letní pohody. Naše letní číslo je tak jako vlo- ni doplněno o letní přílohu, kde si řekneme právě něco o pobytu venku či na terase a o tom, jak si ho nejlépe užít. Kromě toho samozřej- mě přinášíme i řadu dalších článků.

Poradíme vám, jak zabezpečit dům před dovolenou, jakou ochranu zvolit před sluncem či jak si trochu obměnit interiér. Přineseme rady ohledně koupelnového nábytku, stejně jako poradíme se zařizováním ložnice. Prostě tak jako po celý rok i tento měsíc budeme vaším rádcem při budování či zařizování domu. Samozřejmě nebudou chybět ani novinky plné nápadů a inspirace.

Tak krásné léto a těšíme se na vás zase v září.



Iva Nováková

Obsah

- 6 Interiérový design od sklepa až po půdu
- 18 Jak vybrat koupelnový nábytek
- 26 Trendy v bydlení
- 32 Spaní jako v nebi...
- 40 Ochrana před sluncem
- 48 Objevte terasu, váš další pokoj na léto
- 56 Rekonstrukce od A do Z
- 68 Vybíráme okna
- 74 Jak být v teple...
- 82 Zabezpečení bytu a domu
- 90 Zahrada od piky
- 98 Letní příloha



Moje bydlení

Vydává IN publishing group s.r.o.

- Šéfredaktorka: Mgr. Iva Nováková
- Foto: Shutterstock.com, archiv firem
- Grafické zpracování: Jaroslav Novák
- Obchodní oddělení: Petra Havelcová, Denisa Syberová

• Doručovací adresa: IN publishing group s.r.o., Boleslavská 139, 250 01 Stará Boleslav

• Obchodní oddělení tel.: 725 970 385
mail: inzerce@inpg.cz

• Předplatné tel.: 774 584 104

• e-mail: info@inpg.cz

• Registrační číslo: MK ČR E 20456

• Za obsah inzerce odpovídá inzerent

• Titulní foto: Shutterstock.com



Chytrý Smart

Stohovatelný tlakový hrnec, který umí šetřit místem.

Tlakový hrnec, který vám ušetří až 70% času a výrazně tak sníží i náklady na přípravu jídel.

A navíc ušetří místo, neboť jeho speciální tvar, umožňuje hrnce do sebe zasouvat (stohovat).



Novinka

3496,-

~~4786,-~~

Tlaková poklice SMART,
tělo hrnce 4 a 6 litrů,
skleněná poklice.

Ušetříte

1300,-

DÁREK
KUCHAŘKA

JEDNODUCHÉ
A ZDRAVÉ VAŘENÍ

ŠETŘÍ MÍSTO
A AŽ 70% ČASU

DOPRAVA
ZDARMA
EXPEDICE
DO 24 HODIN

10
LET
ZÁRUKA

ZÁRUČNÍ
A POZÁRUČNÍ
SERVIS

Volitelné příslušenství k dokoupení:



↑
Přehled
nabízených
litráží.

↑
Skleněná poklice,
silikonové těsnění
a parní nástavba.



↑
Ukázka
stohování
hrnců.



OBJEDNÁVEJTE NA TELEFONU 581 696 343 NEBO NA WWW.NADOBIASTON.CZ



INTERIÉROVÝ DESIGN OD SKLEPA AŽ PO PŮDU

Když jsme malí, domov většina z nás bere jako něco naprosto samozřejmého. Jakmile se rozhodneme naše dětské jistoty opustit a vydáme se po vlastní ose, pojem domov nabírá naprosto odlišné podoby. Svůj dům nebo byt si zařizujeme podle svého vkusu, promítáme do jeho vybavení své potřeby a sny. Stejně jako každému sluší něco jiného, tak i jednotlivým místnostem v našem domě či bytě bychom měli dopřát osobitý styl.





Obývací: vaše společenská vizitka

Obývací by měl být srdcem každého domu nebo bytu, protože zastává hned několik funkcí najednou. Je místem společenského dění, místem, kde se rodina setkává po dlouhém dni i prostorem svátečním, kde trávíte společně nejrůznější oslavy. Trendy proto hovoří jasně - obývací by měl mít dostatečný přísun světla, neměl by být zastavěný nábytkem a v tom nejmodernějším pojetí může být klidně spojený s kuchyňským koutem a jídelnou.

Ale kdo to tak má? Agentura Kaspen/Jung von Matt vytvořila rozsáhlou studii s názvem Obejvák, ve které se zaměřila na typické vybavení obývacích pokojů průměrné české rodiny. Přestože projekt vznikl původně jako analýza pro firmy, aby věděly, komu nabízejí své produkty, projekt byl nakonec natolik překvapivý, že zajímal celou českou společnost.

Výsledky půlročního výzkumu definovaly klasický český obývací jako prostor o velikosti 20 metrů čtverečních. Obvykle se zde nachází pohovka, velká LCD televize, laminátová podlaha, křeslo, dřevěná garnýž a záclona, která sahá do výšky stropu. I když se to zdá nepocho-pitelné, v obývací obvykle najdeme také psací stůl s počítačem a překvapivě i vysavač.

Abychom se vyhnuli stereotypu českých domácností a vytvořili ze svého obývacího pokoje místnost, která nás bude těšit a přitom nebude fungovat jako odkla-diště věcí, pracovní a herna dohromady, je potřeba se někdy poradit s odborníky. „Výhodou je, že máme přehled v tom, co trh nabízí. Současně se vyznáme v trendech, dokážeme určit, kde co bude stát, aby to vyhovovalo životu v daném prostoru,“ upozorňuje interiérová designérka Jana Skálová.

Podle ní se řada českých domácností dopouští chyb, které si vůbec neuvědomuje. „Lidé v obývacích pokojích často skládají nábytek vedle sebe tak, jak jej kupují. To nakonec vede k dojmu, že je místnost plná, špatně se kolem nábytku prochází a celkový dojem je stísně-ný. Dalším nešvarem je meruňková barva na zdech, špatně vybrané materiály nebo použité dřevo. Někdy se stane, že je v domě nebo bytě velké množství různých typů dřeva. Správně bychom ale měli harmonicky propojit jen asi dva nebo tři typy dřeva,“ objasňuje Skálová.

Nedávný průzkum také zjistil, že se Češi zbavují knih. Utrácejí za knihy v průměru 400 korun ročně. A to opravdu není mnoho, když si uvědomíme, že kolem čtyř set korun stojí jedna jediná kniha. „Je to zřejmě tím, že žijeme v uspěchané době. Člověk přijde večer z práce a už mu na čtení knihy nezbyvá mnoho energie,“ zamýšlí se designérka Skálová. Ta se svými klienty na jednom z prvních setkání vyplňuje dotazník, který se právě množství knih v domácnosti také dotýká. „V poslední době každý z klientů zmiňuje, že má doma do třiceti kusů knih,“ doplňuje.

S nábytkem šetřit, na pohovce ne

Aktuální módní trendy hovoří jasně - nábytek by měl být jednoduchý a modulární. Masivní nábytkové stěny tak v obývacích pokojích najdete jen těžko. Stejně tak skříňky plné porcelánu nebo křišťálu, který se směl používat jen ke štedrovecernímu stolu. Co je ale zásad-ním kusem v místnosti? Jednoznačně pohovka. Ať už bude pohovka u vás doma nepřehlédnutelným solitérem uprostřed místnosti, nebo ji raději přesunete ke zdi, měla by na sebe strhávat pozornost více než

XINNIX

www.skrytezarubne.info



LUXUS
SELECTION

www.twin.cz





televize nebo špičková přehrávací souprava. Vždyť právě pohovka je místem, kde budou sedět vaši přátelé a kde budete relaxovat s rodinou. Současní moderní sedací nábytek určují hladké linie a propracované detaily respektující ergonomické požadavky. Výrobci se přitom zaměřují zejména na přírodní materiály, které ale na druhou stranu něco vydrží.

Ideální parametry pohovky se odvíjejí jednak od toho, co od ní očekáváte a jednak od toho, kdo na ní všechno bude sedět. Pohodlí si vždycky vyzkoušejte přímo v prodejně, jedině tak zjistíte, jestli vám daný kus nábytku opravdu „sedí“. Hrana pohovky by vás neměla tlačit do podkoleních jamek. Výška sedáku by měla být tak akorát. Vyšší sedák by vám byl nepříjemný v oblasti stehien, ten nižší by zase dobře nepůsobil na vše vnitřní orgány, které byste při sezení stlačovali.

Až budete vybírat barvu své pohovky, buďte opatrní. Podle odborníků je vždy rozumné vycházet ze svých

dlouhodobých představ a nepodléhat aktuálním módním trendům. „V současné době lidé vybírají především tlumené odstíny sedaček, které kombinují s výraznějšími doplňky. Z barev je nejoblíbenější šedá, hnědá, okrová, béžová nebo kávová,“ říká prodejce pohovek Patrik Šulc.

Pokud tedy chcete, aby se vám pohovka líbila i za deset let, vyberte raději kvalitnější kus v jemných odstínech a doplňte ji barevnými polštáři nebo přehozem. Vyměnit doplňky je totiž vždy jednodušší než kupovat novou sedačku.

Ložnice jako oáza klidu

Máte v ní relaxovat, spát a nabírat energii. Nic víc, nic míň. České ložnice přitom často slouží jako prostor, ve kterém nejen spíme, ale také jíme, pracujeme a koukáme na televizi. A to všechno je špatně. Zkuste z ložnice udělat svůj světlý a vzdušný svatostánek, rychle



pochopíte, že jedině tak se vám v ní zase bude dobře usínat.

Základem ložnice je postel a jak je známo, tu zase tvoří matrace. Přitom podle odborníků lidé kvalitu matrací stále ještě podceňují. „Kvalitní matraci si kupují většinou až starší lidé, které k tomu donutí zdravotní problémy. Jinak lidé šetří jinde a spokojí se i s horšími výrobky. Matrace je přitom pro kvalitní spánek nesmírně důležitá,“ objasňuje interiérová designérka Lenka Zimmermannová.

Matraci proto nekupujte ve velkých hypermarketech, ale poptejte se ve specializovaných prodejnách, kde je většinou i vyškolený personál. Každý člověk potřebuje totiž jinak tvrdou matraci a vždy se nákup odvíjí od stáří klienta i jeho zdravotních obtíží. Matraci si proto v obchodě vždycky pořádně vyzkoušejte a nestyďte se chvíli si na ni opravdu poležet. Jedině tak poznáte, že vám skutečně vyhovuje. Matrace by vás neměla nikde

tlačit a měla by se přizpůsobit vašemu tělu. Ležíte-li na zádech a vaše bedra se příliš propadají, je pro vás matrace měkká. Obecně vzato vždy vybírejte spíše tvrdší matrace, které jsou pro naši páteř lepší.

Nábytek v ložnici? Jen výjimečně

Pokud to prostor vašeho bytu nebo domu dovoluje, rozhodně se snažte z ložnice odstranit veškerý přebytkový nábytek. „Oblečení a spodní prádlo by mělo být ideálně v šatně. Pracovnu zkuste přemístit jinam, a pokud máte v ložnici televizi, raději ji dejte do jiné místnosti. Ložnice může být klidně jen velmi malá místnost, kde budete mít opravdu jen postel. Tak by vás nelákalo zastavět prostor nábytkem,“ říká designérka Zimmermannová.

Jestliže šatnu nemáte a nezbyvá vám nic jiného, než oblečení uložit do skříní v ložnici, rozhodně se poraďte s designérem. Pomůže vám navrhnout takovou úpravu, aby na sebe nábytek v místnosti nestrhával pozornost a zachovala se tak vzdušnost, kterou pro zdravý spánek potřebujeme.

Barevný kompromis

V moderním designu platí heslo „všeho s mírou“. V barevném provedení ložnic pak dvojnásob. Právě tady se totiž snažíme uklidnit po náročném dni. Snažíme se nepřemýšlet, relaxovat a soustředit se jen na sebe a své myšlenky. A z tohoto rozjímání by nás nemělo nic vytrhnout.

I z toho důvodu by v ložnici měly převažovat spíše decentní barvy. „Svým klientům často doporučuji nadčasové zemité odstíny, které se neomrzí. Pokud má někdo rád výraznější a veselejší barvy, tak společně klidně vybereme odstín lila nebo zelenkavé, ale nikdy to nesmí být barva křiklavá,“ zdůrazňuje Zimmermannová.

Obecně platí, že chladné barvy jsou pro spánek mnohem příjemnější. Pokud chcete ve své ložnici vytvořit příjemnou a relaxační atmosféru, nepoužívejte více než čtyř různé barvy, které se budou opakovat na stěnách, nábytku i doplňcích. V opačném případě by prostor působil chaoticky.

Možná si říkáte, že jednoduché barvy oživíte rostlinami. Od těch ale designérka Zimmermannová odrazuje. „Rostliny v noci do ovzduší vypouštějí oxid uhličitý, což rozhodně není pro náš spánek ideální. V poslední době proto klientům doporučuji suché vazby. V současnosti už existují kvalitní impregnace, díky kterým se na nich nedrží prach. Navíc takovou suchou vazbu můžete snadno obměnit a vypadá stále dobře,“ dodává Zimmermannová.

Dvakrát měř, jednou řež. U kuchyně obzvlášť

Krásná kuchyně je snem mnoha českých hospodyněk. Ale dotáhnout své sny až do konce něco stojí. Mimo to, že nové a moderní kuchyně se finančně mohou



vyšplhat až ke stům tisícům, vás přípravy a realizace budou stát nemálo sil psychických. Možná i proto je vhodné přizvat si k plánování nové kuchyně někoho, kdo tomu opravdu rozumí. Ušetříte peníze i nervy. Než se do příprav pustíte, položte si základní otázky: Jak velkou kuchyni chci a mohu mít vzhledem k dispozici místnosti? Jaký se mi líbí styl? Jak často vařím a pro koho? Kolik se nás v kuchyni bude pohybovat? Jaký mám rozpočet? Odpovědi vám pomohou zorientovat se ve vašich představách ještě předtím, než si dáte schůzku s designérem.

Kuchyň by v první řadě měla sloužit tomu, k čemu byla původně určena. Je to místo, kde se vaří, chystá a připravuje. Musí tedy vyhovovat zejména tomu, kdo je u sporáku nejčastěji. Důležité pro něj je, aby měl všechno potřebné po ruce, nemusel nic dlouho hledat a měl dostatek pracovního prostoru. Všechny plochy by měly být navrženy tak, aby po práci nebolela záda nebo krk.

V zásadě se vše odvíjí od tří pracovních zón. Jedna slouží k vaření, druhá k umývání nádobí a třetí k uchování potravin. Zóna vaření zahrnuje plochu sporáku a jeho bezprostřední okolí, umývání nádobí se týká dřezu a myčky a uchování potravin ledničky a mrazničky. V zónovém uspořádání platí jednoduchá pravidla. Pokud chceme, aby vše fungovalo v harmonii, neměly by být zóny od sebe ve větší vzdálenosti než osm metrů.

Jistě, ne každý si může dovolit velkou kuchyni, kam vměstná bez problému všechny potřebné spotřebiče a nářadí. Máme pro vás ale dobrou zprávu. Zkušený interiérový designér vám i v malém prostoru navrhne

takovou kuchyňskou linku, která bez větších problémů pojme všechno důležité.

„Člověk si musí uvědomit, že rekonstrukce kuchyně je často největší položkou při renovaci interiéru. A také by vám podle toho měla sloužit. Problém je, že lidem se obvykle něco líbí a pak si to pořídí, aniž by tomu dali nějaký koncept,“ tvrdí interiérová designérka s mnohaletými zkušenostmi Jitka Kobzová.

Podle ní lidé často kupují vybavení nesystematicky.

„Jeden den zajedou do Ikea pro kuchyňskou linku, druhý den pro jídelní stůl do Sconta. Aniž by si cokoliv dlouho promýšleli, mají najednou doma kusy nábytku, které spolu vlastně ani moc neladí,“ připomíná odbornice.

Jedinou cestou, jak neudělat při výběru kuchyně chybu, je dát si na čas. „Nehoňte se, sedněte si a přemýšlejte. Představujte si svou kuchyň, malujte si. A až budete vědět, co chcete, zjistěte si bez spěchu, kde a za kolik můžete dané vybavení sehnat. Ukvapené nákupy se nevyplácejí. Projděte si obchody, udělejte si fotky a doma porovnávejte,“ doporučuje Kobzová.

Na míru nebo ze Švédska?

Kuchyně vás bude stát nemalé peníze, a tak je jasné, že budete zřejmě přemýšlet nad tím, u jaké firmy nábytek vyberete. Pokud si nechcete objednat skříňky u truhláře, můžete samozřejmě využít široké nabídky obchodních řetězců. Ani designéři je neodmítají.

Text: Nela Maťašeje,
foto: Schutterstock.com

Chystáte se na změnu dětského nebo obývacího pokoje? Nebo na proměnu staré kuchyně? Obratěte se na odborníka, který vám poradí, zpracuje vizualizaci a zajistí realizaci. Ušetřím vám čas, nervy a peníze.



Alžběta Prachatická / www.apdesign.cz / +420 603 238 056

INZERCE



Firma MIJA-Therm, s.r.o. Vám nabízí vše ze světa skla a moderního designu:

- hliníkové Pergoly VARIO (Systém Pergola VARIO je určený pro venkovní zastřešení. Z násobuje výhody pergoly, jako stínícího prvku a plného zastřešení jako ochrany před deštěm.
- celoskleněné dveře, hliníkové zárubně
- celoskleněné schodiště, sprchové kouty, obklady, stěny, zábradlí
- celoskleněné fasády, stříšky
- elektricky ovládaná skla a skla s LED diodami
- vlastní laminace a pískování skel pro jakoukoliv grafiku
- vše na míru a dle požadavků investora
- možnost neomezeného výběru barev skel včetně grafiky, textilních, kovových, přírodních i jiných materiálů, které se dají se sklem laminovat





A modern kitchen with white glossy cabinets, a stainless steel range hood, and a black countertop. The kitchen is well-lit and features a clean, minimalist design. The text is overlaid on the lower half of the image.

KUCHYNĚ, STŘEDOBOD BYTU

Spojení kuchyně s obýváním, to je trend, který se dnes vrací, vždyť v sednici se vždycky sedělo u pece, vařilo a povídalo. Samozřejmě základem je dobrý bar, kde se sedí. Kuchyně se stává středobodem bytu, kde se nejen vaří, ale odehrává se zde i celý život rodiny...

Dobu, kdy žena v uzavřené místnosti zvané kuchyně automaticky trávila půl dne přípravou jídla pro muže, který domů přinášel výplatu, již dávno odvál čas. Přesto se najdou pohodlní muži, kteří by se do těchto

měli byste uspořádání kuchyně věnovat zvýšenou pozornost. Katastrofou může být nová kuchyně, kde žena při krájení cibule brečí nikoliv pro vlastnosti cibule, nýbrž proto, že celou dobu musí stát na špičkách, zatímco její muž se při mytí nádobí hrbí jako Quasimodo. Nezapomínejte ani na to, zda jste levák, či pravák. Kvůli kuchyňské lince se přece nebudete přeučovat. Přemýšlejte rovněž nad tím, jestli skutečně využijete všechny spotřebiče, které jsou v nabídce. Že má sousedka nejnovější mega super myčku z USA ještě neznamená, že ji musíte mít taky. Úložný prostor by měl být praktický a zároveň odpovídající počtu členů vaší rodiny. Kuchyně z lamina, kuchyně z dýhy, kuchyně z masivu či žuly? Ve všech to žije jak přes den, v čase snídání, obědů a večerů, tak v noci, kdy si jdete tajně na vaši oblíbenou zmrzlinu.



historických dob rádi vrátili. Nejsou schopni akceptovat fakt, že muž stojící u kuchyňské linky v košili s vyhrnutými rukávy, s pánví svírající v ruce je pro velkou část ženské populace sexy. Indikátorem může být frekvence pořadů s muži coby kuchařskými odborníky. Kuchyně jsou tedy tepajícím srdcem domova, do něhož dávno nemají přístup jen zástupkyně něžného pohlaví. Naopak, současným trendem je propojování kuchyně a obývacího pokoje, což dává významný prostor ke komunikaci členů rodiny. Během přípravy jídla si tak můžete v klidu povídat, aniž byste museli zvyšovat hlas.

Pozor, vybíráme!

Výběr té správné kuchyně ale není nic jednoduchého. Předně je důležité si uvědomit, zda bude kuchyně skutečně součástí obývacího pokoje. Pokud ano, celkový prostor by měl působit komplexně, harmonicky, a to jak po stránce funkční, tak po stránce estetické. Jednoduše řečeno, vše by mělo do sebe zapadat. Vycházet bychom měli z tvaru místnosti, brát v úvahu počet oken. Se vším by vám mělo poradit kuchyňské studio, které jistě pro představu nabídne nejen sestavenou kuchyňskou linku jako takovou, ale i její 3D vizualizaci přizpůsobenou vašemu bytu či domu. Samozřejmě jsou tištěné katalogy. Velkou pozornost je třeba věnovat vestavěným spotřebičům. Nepostačí jen fakt, že má mikrovlnná trouba originální design. Měl by nás zajímat i stupeň hlučnosti a spotřeba energie.

Kuchyně pro basketbalistu?

Pokud jste párem, u kterého výškový rozdíl tvoří 50cm,

Požadavky na kuchyň

Jak by tedy taková moderní kuchyně měla vypadat? Předně by měla být v příjemné barvě. Je všeobecně známo, že teplé odstíny linky i nábytku vytvářejí domácí

atmosféru. Kuchyň by také měla splňovat takzvané ergonomické požadavky, což znamená, že by měla být postavená tak, aby dotyčný, který v ní bude působit, měl všechno po ruce. Aby měla svou logiku od chvíle, kdy přinesete nákup. Ten postavíte na odstavnu plochu, vybalíte ho, co je potřeba umýt, dáte do dřezu, co vyhodit, do odpadků. Žádné zbytečné kroky a účelný prostor pro přípravu surovin. Maso opláchneme v dřezu, nakrájíme na velkém prkénku, dva kroky a jste u sporáku. A co by v kuchyni rozhodně nemělo chybět? Určitě kvalitní dvoudřez, kvalitní baterie se sprchou a drtičem odpadků.

Indukční vaření

Na dosah hlavní přípravný jídla by mělo být koření a další ingredience, účelnost mají skřínky a šuplíky na náčiní i otočný karusel na hrnce či pánve se zabudovaným prkénkem. Talíře a hrnky pak doporučujeme umístit do skříněk nad kuchyňským stolem, kde byste měli mít k dispozici i další suroviny, od mouky přes těstoviny po rýži. Samozřejmě je pak dobré osvětlení a výkonná klimatizace. Řada moderních nožů, vidliček, naběraček i obracečů v moderních kuchyních visí podél zdi kuchyně, což je praktické i pěkné pro oko. Velmi praktický je i dvousporák s plynovými hořáky se dvěma elektrickými troubami. V poslední době se dostává do popředí i takzvané indukční vaření. Je rychlejší a stojí na bázi elektromagnetického vlnění. Sporák zůstane studený a rozpálí se jen hrnec. Když na plotnu něco kápně, nepřipálí se to.

Text: Jana Abelson Tržilová, foto: Schutterstock.com



LEGRABOX – elegance v pohybu

LEGRABOX nyní nabízí ještě větší volnost při návrhu – s konstrukční variantou LEGRABOX free. Pro zdůraznění individuálních přání je možné využít velkoplošné zásuvné prvky, jako např. sklo, dřevo nebo kámen.



➤ Více informací
k LEGRABOX

www.blum.com/legrabox

 **blum**®

JAK VYBRAT KOUPELNOVÝ NÁBYTEK

Co všechno chcete ukládat v koupelně? Pro někoho to znamená jen potřeby osobní hygieny a nejspíš i prací prášky, protože většina domácností má pračku v koupelně. Někdo má ale větší koupelnu a v bytě mu chybí komora, takže zde bude chtít uskladnit i nějaké prostředky na úklid, mop a kbelík. Někdo zase chce mít v dobře větrané koupelně uložené ručníky, osušky a třeba i ložní prádlo.

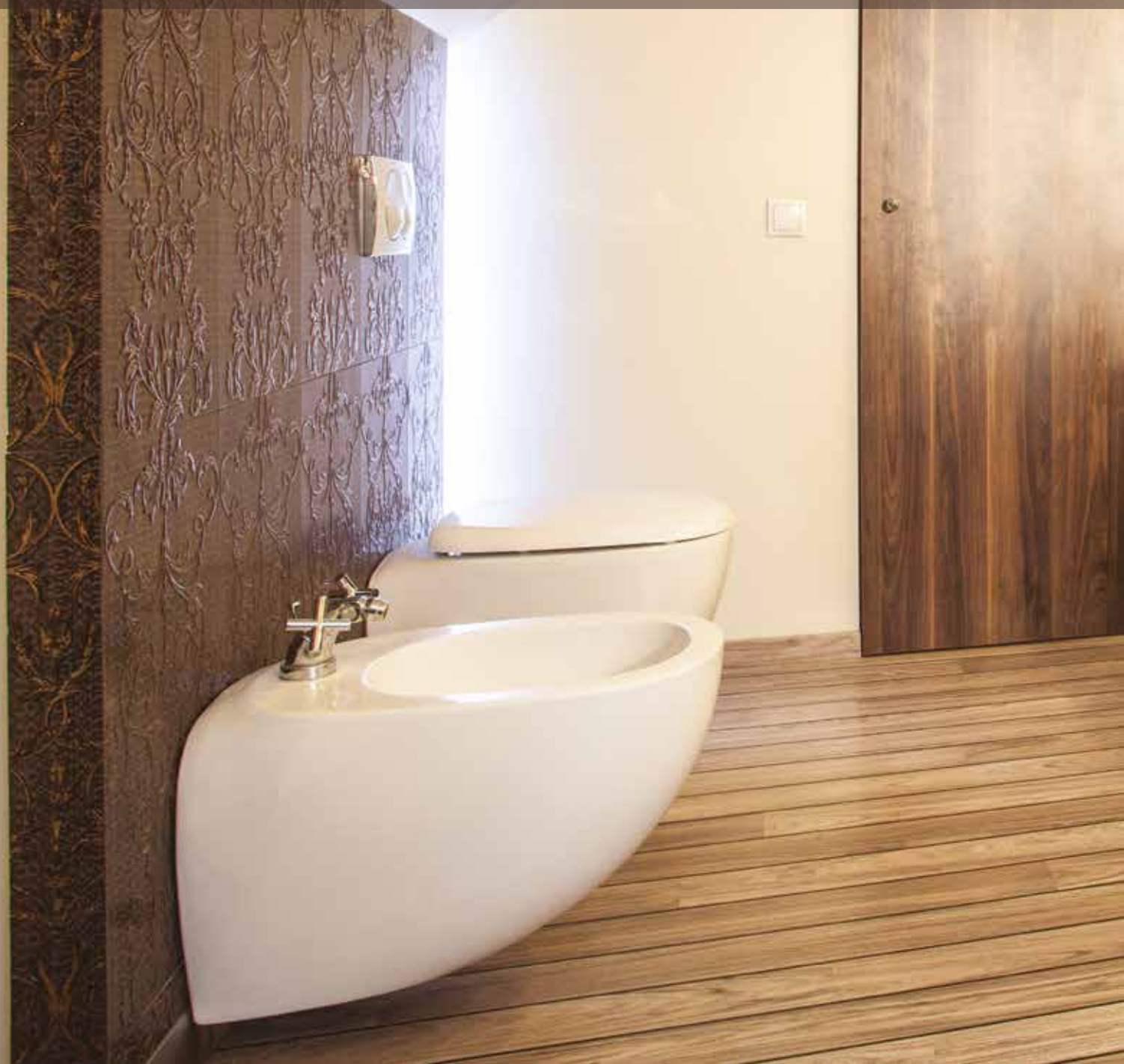



Záleží tedy nejen na tom, jak je koupelna velká, ale také jak se v ní dá větrat. Tam, kde je okno, můžete do skříňek ukládat i prádlo. Když máte ale jen větrák, zbytková vlhkost by se natáhla do prádla a to by mu nedělalo dobře, mohlo by dokonce začít plesnivět. V tom případě je lépe v koupelně ukládat je věci dobře zabalené. Najde se jich ale i tak dost. Kromě přípravků na úklid a praní to mohou být třeba zásoby konzerv a kapsiček pro pejska či kočku i stelivo pro ně, pár přebytečných květináčů, zemina a hnojiva pro pokojové květiny atd.

Skříňky pod umyvadlem

Toto je kus koupelnového nábytku, který využijete i v té nejmenší koupelně. Máte-li klasické závěsné umyvadlo, můžete ho mít celé zapuštěné do skříňky, nebo s okrají přesahujícími přes ni - pak bude objem umyvadla větší a také bude mít kus odkládací plochy na misku na mýdlo nebo skleničku na zuby. Velmi elegantní a moderní jsou umyvadla lavorová, kulatá, oválná i hranatá. Jsou umístěna na horní desce skříňky, baterie je vyvedena skrz otvor v této desce. Ta by měla být z materiálu, kterému vůbec nevadí voda - z kamene přírodního či umělého, případně z nerezů či plastu. Kolem samostatného umyvadla se totiž přece jen víc nacáká, než kolem závěsného. Skříňka pod umyvadlem plní estetický účel i proto, že v ní jsou schované přívody vody a sifon či husí krk odpadu. Musíme tedy počítat, že ty zabírají uvnitř skříňky nějaký prostor. Pod většími umyvadly můžeme ale mít i skříňku dělenou, v jedné části jsou skryté hadice, druhá může být částečně zásuvková na nejrůznější drobné předměty, zásobu mýdel a zubních past a částečně policová na předměty větší. Pod umyvadlo k hadicím se určitě vejdou různé úklidové a prací prostředky, nebo třeba kbelík a plastový lavůrek na namáčení prádla.

Skříňka na špinavé prádlo

Ideální je odkládat prádlo před praním do koupelny, k pračce tu bývá nejbližší a z hygienických důvodů je to také nejlepší. Když máte dost místa, pořídte si skříňku s výsuvnými či vyklápěcími koši hned několika, abyste prádlo mohli rovnou třídít. Před praním se vám pak nepřimíchá do bílého červená ponožka, která pouští a neobarví se celou náplň pračky na růžovo. Skříňky na špinavé prádlo by měly být větrané. Pokud mají zadní stěnu děrovanou, neměly by stát těsně u zdi. Lepší jsou tedy vyklápěcí nebo výsuvné koše, které mají v dvířkách nebo v přední stěně mezeru. Pokud jsme u košů, mohou to být také pěkné proutěné solitery s víkem, které koupelnu ozdobí. Vnitřek vyložíme plátnem, aby se prádlo o prouti nepoškodilo.

Pojízdné skříňky a nožičky

Šikovní jsou i skříňky, které se dají snadno přemístit. Na kolečkách můžeme mít třeba úzké skříňky s plastovými boxy, které si přisuneme k vaně, abychom měli na

dosah šampon nebo různé prostředky, které při koupání potřebujeme. Navíc v koupelně je třeba vytírat celou podlahu, takže lehce odsunout skříňku se hodí také proto. Koupelnový nábytek je vhodnější „držet od podlahy“, k tomu slouží plastové nebo nerezové nožičky tak vysoké, abychom pod ně pohodlně zajeli s mopem. Nebo můžeme i spodní skříňky zavěsit na stěnu a nechat pod nimi dostatek místa na úklid.

Jaký zvolit materiál

Škála materiálů na kuchyňský nábytek je stejně bohatá jako na nábytek do jiných místností. Jen povrchová úprava musí vyhovovat vlhkému prostředí. To se týká hlavně oblíbeného nábytku z masivního dřeva. Zejména v prostorných koupelnách se dřevo vyjímá báječně, je ale třeba volit buď některé z exotických dřev, které dobře snášejí vlhkost (teak, wenge, zeb-rano) nebo pěkně vybarvená dřeva jako je javor, olše, třešeň, ořech, ovšem se speciální povrchovou úpravou několika vrstvami transparentního laku. Pokud chceme nábytek bílý nebo barevný, je praktičtější volit bio-desky nebo homogenní pevné MDF desky, které pod nátěrem na rozdíl od masivu už nepracují a nehrozí, že lak bude praskat.

Čelní strany skříňek se v moderních koupelnách často kombinují se sklem, oblíbené je zejména pískované sklo nebo dnes moderní sklo s vlisovanou fólií, případně obrázky vyzdobené Grafosklo. Jinou variantou je použití nerezového plechu nebo hliníku.

Do módy stále více přicházejí i jiné materiály než dřevo a dřevodesky. Nejen horní desky, ale celý nábytek se vyrábí s umělého kamene. Na výběr je Technistone, konglomerovaný kámen, který obsahuje více než devadesát procent přírodních surovin – žul a křemičitých písků. Směs je dobarvena barevnými pigmenty a jako pojivo se používá polyesterová pryskyřice. Na povrchu je možné docílit lesku, podlesku nebo tryskaného povrchu. Vynikající vlastnosti pro výrobu koupelnového nábytku vykazuje Corian, neporézní materiál s hladkou plochou, který lze řezat, frézovat, brousit, lepit. Vyrábí se v několika desítkách barev a textur. S oblibou s ním pracují designéři, díky jeho neomezené tvarovatelnosti, nemusíte mít tedy klasické skříňky, ale i nábytek oválný, kulatý, tvarovaný do vlny apod. Ve velkých koupelnách se takový designový nábytek dobře kombinuje s netradičními tvary umyvadel a od-vážnými samostatnými vanami.

Není koupelna bez zrcadla

Součástí koupelnového nábytku je rozhodně i zrcadlo nebo zrcadlová stěna. V koupelně se bez pohledu do zrcadla neobejdeme, ať už jde o účes, make up nebo pánské holení tváří do hladka. Jednoduché zrcadlo s poličkou moc parády v koupelně nenadělá. Naštěstí je na výběr mnoho tvarů i velikostí zrcadel, které vhodně doplní pěkný nábytek. Zrcadlo může být součástí dvířek na skříňce nad umyvadlem, ale

**5let
ZÁRUKA**

na koupelnový
nábytek
i umyvadla

**Svěží design nábytku
do vaší koupelny**

www.drevojas.cz

INZERCE

**Fyzikální
ÚPRAVNA VODY**
pro domácích i průmyslové využití

Aquasar



Úpravna Anticalc

nejen zabrání tvorbě vodního kamene, ale odstraní i ten stávající. Výsledkem je významně prodloužená životnost všech zařízení a potřebičů napojených na vodu. Čistě rozvody bez vodního kamene, cca 30% snížení nákladů na ohřev vody a podstatné zvýšení komfortu používání vody.

**Email: info@aquasar.cz
Infolinka: 800 195 211
Mobil: 775 578 995**

WWW.AQUASAR.CZ

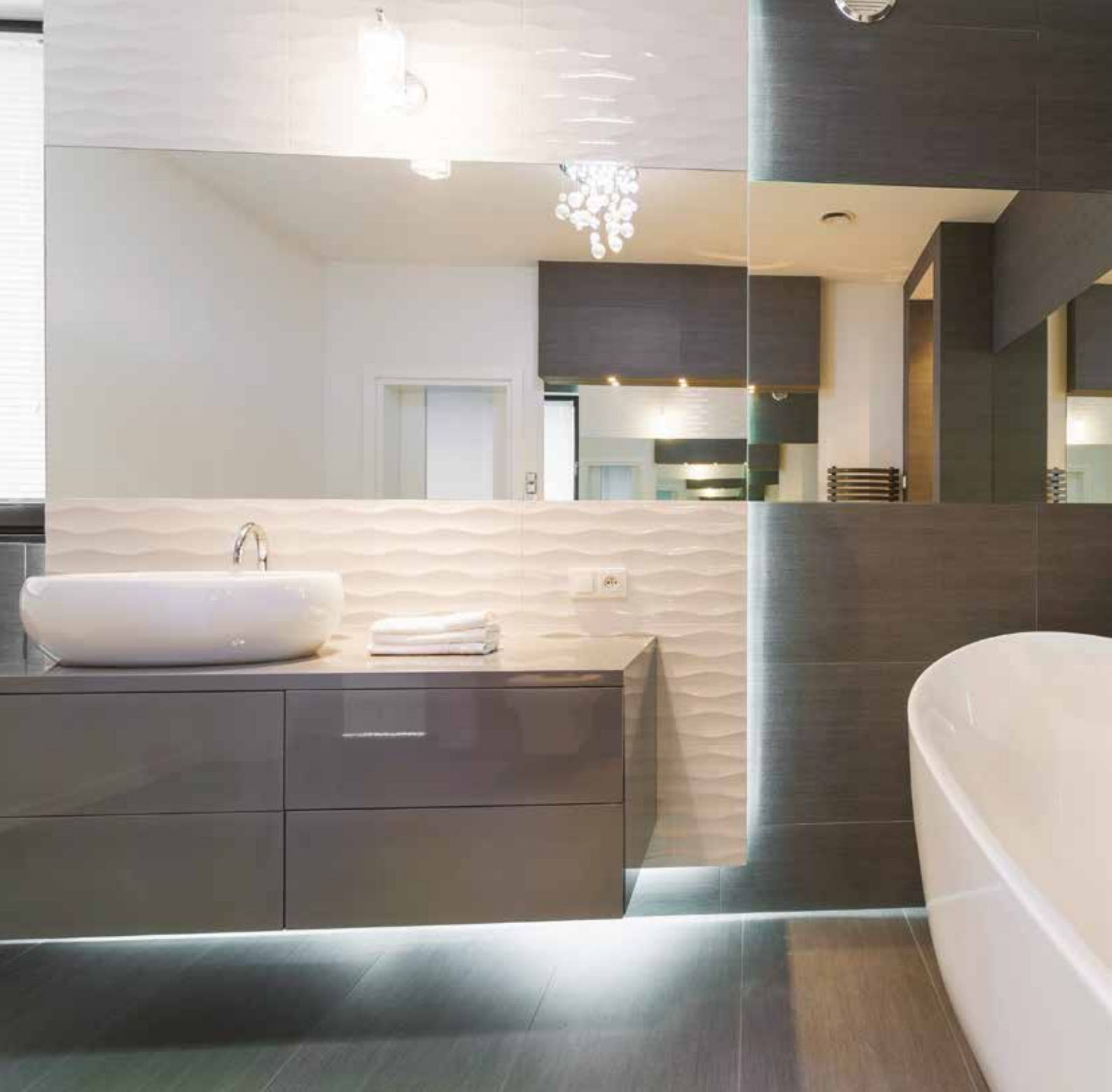

můžeme mít také volně zavěšené. Ve velké koupelně, kde máme dvě umyvadla vedle sebe, se bude hodit jednoduché zrcadlo bez rámu po celé šířce umyvadel. V malých koupelnách zase bývá právě zrcadlo nejvýraznějším dekorativním prvkem, můžeme si tedy vybrat podle toho, jaký styl nábytku máme - kulaté, oválné, čtvercové, obdélníkové, hladké i zdobené. Kdo si na zrcadla hodně potrpí, může si třeba stěnu nad vanou obložit zrcadlovými dlaždicemi. Ale pozor - v dosti agresivním koupelnovém prostředí zrcadlové dlaždice mohou brzy začít ztrácet lesk, vybíráme tedy jen tu nejvyšší kvalitu.

Podlaha nesmí klouzat

Nejoblíbenější podlahovou krytinou v koupelnách je ke-

ramická dlažba. Když pod ní umístíme spirálu podlahového topení, bude se rychle a příjemně prohřívat, takže se nemusíme bát, že z vany budeme vystupovat na chladnou zem. Stejně komfortní z hlediska podlahového vytápění je i přírodní kámen. Na výběr jsou různé designy žuly, pískovce, mramoru nebo černého čediče. Kámen se velice dobře kombinuje se dřevem - oba přírodní materiály se skvěle doplňují. Nemusíte mít hned celé vybavení koupelny z masivu, stačí třeba jen několik prvků, které vizuálně podpoří propojení s kamennou podlahou. Chceme-li podlahu rychle položenou a levnou, můžeme sáhnout po PVC, vyšší kategorií celoplošných podlah je linoleum se speciální koupelnovou povrchovou úpravou. Takto položené podlahy je třeba pevně spojit svařovacími páskami,



tální nálady, stejně jako ručníky, osuškami, mycími houbami.

Vany, sprchy a umyvadla

Tyto dva zařizovací prvky pořizujeme vždy jako pár - jejich design by měl mít shodné prvky. Výrobci na to pamatují, takže na trhu najdete často „sourozence“ - vanu a umyvadlo. Dnes není problém umístit vanu do jakékoliv koupelny, i do té nejmenší se vejde třeba vana sedací nebo využijeme zkosení jedné strany vany, abychom dokonale využili prostor. Potrpíme-li si na velkorysý design, pořídíme si do velké koupelny vanu samostojnou, na soklu nebo na nožičkách. Na výběr jsou jak vany klasických tvarů se starožitně vypadajícími nožkami, tak i zcela moderní hladké ovály nebo třeba vlny s dvěma integrovanými sedátko. Ano, vany se vyrábějí i pro dva - proč ne, relaxační koupel ve dvou je příjemně strávenou partnerskou chvílkou.

Pokud si vanu pořizujeme na relaxaci, musíme do vody samozřejmě vstupovat již umytí. V takovém případě je ideální mít v koupelně i sprchový kout. Díky dokonale těsnícím spárám v podlahách a možnosti osadit sprchové zástěny k podlaze s těsněním tak, aby voda neprotékala do zbytku koupelny, jsou dnes velmi oblíbené sprchové kouty bez vaniček, se samostatným odtokem v podlaze. Pohodlně se do nich vstupuje a můžete si do nich naistalovat jen sprchu od stropu nebo sprchový panel, na kterém bude nejen horní, ale také ruční sprcha, případně i masážní trysky. Praktickou věcí ve sprchovém koutě je sedátko. Bývá součástí některých panelů, ale můžete ho postavit i od stěny, obložené stejně jako zdi sprchového koutu.

Vany se vyrábějí z nejrůznějších materiálů. Klasikou, se kterou se kdysi začínalo a která nezestárla, je litina. Litinové vany jsou velmi těžké, jejich výhodou je ovšem možnost akumulovat teplo, které zpátky předává do vody. Proto voda v takové vaně zůstane dlouho teplá. I když litina patří spíše k přežitým materiálům, stále se najdou ti, kteří jí z určité nostalgie dají přednost. Vyhledávané jsou volně stojící vany na nohách evokující staré časy.

Nejčastěji používanými materiály jsou ocelový plech se smaltovaným povrchem a akrylát. Dostatečně silný plech zajišťuje samonosnost, takže se vana vůbec nepohybuje. Standardní je síla 2 mm, kvalitnější a dražší typy pak mají tloušťku 3 mm, přičemž síla zahrnuje i smalt, který materiál povrchově chrání. Díky němu je vana odolná proti poškrábání.

Akrylátové vany jsou vynálezem konce minulého století. Rychle vešly v oblibu, protože umožnily mnohem širší škálu tvarů van, akrylát se totiž odlévá do forem. Pozor ale na levné typy akrylátových van, mohou působit nestabilně, když do nich vstupujete, může se dno citelně pohupovat. Problém akrylátu je také snadné poškrábání - určitě si tedy takovou vanu nepořídíme, pokud si v ní malé dítě hraje s hračkami nebo v ní koupeme domácího mazlíčka s ostrými drápy. Na trhu

aby pod krytinu nikde nemohla zatékat voda. Celoplošnou podlahu můžeme mít také z litého betonu. Tento materiál po letech přichází zase do obliby, zejména proto, že nejsme omezeni na nevzhlednou šed, ale můžeme volit různou pigmentaci, dokonce i baevné vzory lze vytvořit.

Důležité v každém případě je, aby podlaha v koupelně měla protiskluzový povrch. A protože vlhkost i tak může udělat své, vybavíme si koupelnu nějakou pěknou předložkou. Může být dřevěná, plastová nebo látková. Těch posledně jmenovaných budeme mít v zásobě několik, protože je třeba je často prát. Jednobarevné nebo pestré předložky přinášejí do koupelny proměnlivý designový prvek, kterým si místo relaxace a očisty upravíme třeba i podle momen-

jsou dnes také vany z jiných plastů, zpravidla speciálně vyvinutých některým výrobcem koupelnového vybavení. Tak můžeme v designových časopisech vidět třeba vany v pestrých barvách a dokonce i průhledné.

A samozřejmě i pro výrobu van se dnes stále častěji používá umělý kámen, jehož tvarové možnosti jsou díky lití do forem stejně neomezené jako u akrylátu. Narozdíl od velice drahých van z přírodního kamene jsou ty z umělého levnější a nabízejí i velkou škálu barevných možností, od nápodoby různých druhů kamene až po prakticky nekonečnou škálu barevných odstínů.

Kromě výše uvedených materiálů na vany se v koupelně samozřejmě stále uplatňuje sanitární keramika. Z ní se vyrábějí umyvadla, toalety, bidety. Nemusí být jen bílé, na výběr je několik příjemných pastelových barev světlounkých i sytějších odstínů.

Toaleta a bidet

Pokud si to z hlediska prostoru můžete dovolit, je praktické do koupelny umístit i toaletu, i když máte jedno wc ve zvláštní místnosti. Bidet je pak součástí skutečně pohodlné a komfortní hygieny intimních partií. Dnes se obojí často integruje do jednoho, v toaletní míse je integrováno sprchovací zařízení, případně i sušení teplým vzduchem. Jinou možností je použití bidetového prkénka, které poslouží zcela plnohodnotně, může mít tlačítkové ovládání na hraně nebo dálkový ovladač, omývání studenou nebo teplou vodou i případné sušení teplým vzduchem.

Samostojné wc zabírá dost místa, proto se dnes často používají závěsné mísy. Rozhodně nemusíte mít obavu z jejich nosnosti, jsou zavěšeny na bytelné ocelové konstrukci, která se umísťuje do volného prostoru za stěnu nebo se zabuduje do stěny pod omítku, není tedy vidět a nezabírá v koupelně místo.

Pokud máte v koupelně toaletu a bidet, připočtete si k designovým sourozencům vana + umyvadlo další dva. I zde výrobci pamatují na kompletní sestavy, aby vaše koupelna měla pěkný jednotný ráz.

Barvy v koupelně

Bývá zvykem v koupelně barvami spíše šetřit, používat jemné barevné tóny a spíše méně ozdob v podobě lišt nad obklady nebo sem tam nějaké zdobené dlaždice umístěné mezi jednobarevné či mramorované. Moderní interiér si ale rád hraje s pestrými barvami i v koupelně. Vzhledem k tomu, že jde o místnost odpočinku od celodenního shonu v agresivním prostředí, měli bychom barevné ladění vždy přizpůsobit svému natu-relu a volit ty barvy, které nás naladí do klidu a pohody. Jednou z možností je například obraz z Grafoskla použitý místo obkladů jedné stěny. Tady mohou kvést žluté slunečnice nebo se zde vlní mořské pobřeží zalité sluncem - každému, co se mu líbí. Příjemnou rozjásanou barvou v koupelně je žlutá, můžete ji použít na jednu stěnu, rámečky zrcadel, detaily na skříňkách,



poličkách. Teplá žlutá vytvoří útulné prostředí, kdežto jásavý neonový odstín se hodí do koupelny v úpravě pop. Hodí se přidat i kontrasty v podobě tmavších barev - dekoru dřeva na dveřích či granitově šedé na skříňkách. S červenou je třeba šetřit, je to velmi dramatická barva. Přesto několik červených detailů může výborně oživit koupelnu, kde se jinak uplatňuje hlavně bílá barva. Modrá je koupelnová oblíbená, ale právě proto může působit klasická světlá modř fádně až uniformně. Proto je lepší pro originální koupelnu volit třeba šedomodrou až do fialova nebo jásavou sytou tyrkysovou barvu. Opět kombinujeme s bílou, dřevem, šedými tóny, abychom koupelnu harmonizovali. Zvláštní kapitolou je použití LED světla na transparentních materiálech. Velice efektní jsou průhledné vany prosvětlené zespodu LED světýlky. Když si pořídíte žlutou, oranžovou nebo zelenou průhlednou vanu zajímavého tvaru, dejte jí opravdu vyniknout a zbytek koupelny volte v neutrálních odstínech bílé a šedé. LED světly v barvě vany pak můžete rozsvítit okraje zrcadla nebo jimi olemovat dveře.

A pokud si nemůžete pořádku vybrat, můžete se vyřadit tak, že použijete až pětibarevnou mozaiku na obklady i na podlahu sprchového koutu. Mozaikový obklad v teplých odstínech vytvoří velmi příjemné prostředí, pokud hýření barev zklidníte bílými zařízeními prvky.

Text: Gabriela Koulová,
foto: Schutterstock.com

www.koupelny-kaplan.cz



Sprchový kout 90x90 - AG3090
s vaničkou z litého mramoru

AKCE 7590,- s DPH

GELCO



Vana MIAMI
160cm/170cm x 70cm

3255,-/3589,- s DPH

RIHO



Termostatická hlavice
RAS-CK

129,- s DPH

Danfoss



DOPRAVA ZDARMA po celé ČR při objednávce na 9000,-

Prodejna - Budějovická 144, Praha 4, 14000, **Telefon 261 264 077**
mobil. tel.: 608 961 317 e-mail: info@koupelny-kaplan.cz

Prodej koupelnového vybavení

E-shop



TRENDY V BYDLENÍ

Designéři módního průmyslu mění své kolekce šatů několikrát za rok - nejméně pro každé roční období. Bytové a interiérové designérství sice tak často nové kolekce nábytku nenabízí, ale v tomto odvětví to není ani potřeba.



Kdo z nás by měl kompletně obývací pokoj nebo nábytek do ložnice s takovou pravidelností, jakou nakupujeme například oděvní doplňky nebo obuv? Trendy nábytku se zpravidla mění každý rok a skvělé designéřské kousky lze spatřit například na mezinárodních veletrzích, odkud čerpají inspiraci další výrobci i bytová studia. Některé trendy se ale nemění a zůstávají dlouhá léta na vrcholu. Většinou se jedná o moderní nábytek, který má jednoduchý styl a čisté linie, má kvalitní provedení a vydrží atraktivní po mnoho let.

Který nábytek je letos opět „in“?

Letošní hity nábytku můžeme nalézt na mnoha místech. Jde zejména o luxusní nábytek, nábytek z masívu ale také plastový nábytek či pokojové a bytové doplňky. Pod luxusním nábytkem si můžeme představit například koženou sedačku, ale také již zmíněný nábytek z masívu prvotřídní kvality. Velmi oblíbený je tento rok bukový a břízový masiv, z něhož lze kompletně zařídit celý interiér. Moderní domácnost by neměla vynechat ani plastový nábytek, například v podobě jídelních židlí. Plastové židle vypadají pěkně a jsou nenáročné na údržbu. Jsou vhodné i na zahradu nebo terasu. Do domácnosti se hodí typ kombinovaný s chromovanou ocelí. Trváme-li na luxusní variantě, vybíráme plastové židle v čirém provedení.

Doplňky

Domácnost ale netvoří pouze nábytek, je třeba mu dodat trochu originality různými doplňky. Kromě obrazů a dalších uměleckých děl se do interiéru hodí lampy všech možných typů, od stojacích až po stolní. Pokojové lampy tak neslouží pouze jako zdroje světla, ale také jako dekorativní prvek každé místnosti. Vybrat lze klasické i moderní tvary, na jedné či více nohách a v rozmanitých tvarech, jako například ve tvaru hrušky či ptáčího hnízda.

Kam se vydat za nábytkem?

Kvalitní nábytek do interiéru, ale i exteriéru lze nakoupit nejen v kamenných prodejnách, ale i na internetu v e-shopech. Někteří dávají přednost osobnímu výběru, neboť se domnívají, že pouze v takovém případě si nábytek prohlédnou nejlépe. V dnešním světě digitálních fotografií to ale není nezbytné, protože nábytek vypadá realisticky i na obrázcích, kde je vyfocen z několika úhlů.

Každý zákazník tak může nábytek vidět shora nebo z několika stran a k některým výrobkům jsou přiřazeny fotografie interiéru včetně konkrétního nábytku. Lépe si tak můžeme představit, jak bude vypadat v naší domácnosti. Samozřejmostí je pak možnost výběru barvy, materiálu potahu, rozměrů či jiného provedení (např. strany rohové sedačky).

Trendy barev

Ano, i barvy mají své trendy, respektive jejich kombi-

nace a možnosti uplatnění. Stále platí, že nová výmalba stěn je jedním z nejrychlejších, nejvýraznějších a cenově dostupných změn vzhledu interiéru. A jaké barvy jsou tedy letos tzv. trendy? Barevné trendy vycházejí z „možnosti“ nalezení nových myšlenek ve všem, co jsme v poslední době začali opětovně oceňovat. Tato koncepce nás podněcuje k tomu, abychom čerpali nové možnosti ze světa kolem nás. Zároveň



také dodává odvalu kombinovat materiály a barvy novými, neočekávanými a přesvědčivými způsoby. Barevné trendy by měly být plné optimismu a energie, ve kterých se budou prolínat syté barevné tóny s jemnými tlumenými a pastelovými barvami.

Trendy barvou se stala korálová červeně. Ta se vymyká svou živostí, přičemž z ní také vyzařuje výstřednost i serióznost zároveň. U červené barvy je také zajímavé, že ve všech světových kulturách vzbuzuje výrazné emoce. V Číně je to barva štěstí, v Indii je spojována s manželskou pohodou a porozuměním. V mnoha západních společnostech je to barva vášně a síly.

Podlahové krytiny

Své trendy samozřejmě mají i podlahové krytiny. Trendem pro letošní rok je například dřevěná podlaha blyštící se jako zrcadlo, která znamená posun od rustikálního vzhledu k novému odvážnějšímu směru, kde dominují elegance, třpyt a metalické prvky.

Trendy v zahradním nábytku

Naše bydlení netvoří pouze vnitřní prostory domu nebo bytu. Velmi důležitou součástí, na níž bychom neměli při vybavování nábytkem a doplňky zapomenout, jsou také exteriéry - zahrada či terasa. A letní měsíce jsou přímo jako stvořené pro jejich zkrášlování. Dojem z našeho bydlení je tvořen z velké části zaří-

PROVÁDĚCÍ PROJEKT TYPOVÉHO RODINNÉHO DOMU ZA BEZKONKURENČNÍ CENU



CO VŠE NALEZNETE V NAŠICH TYPOVÝCH PROJEKTECH:

Výkresovou část, která graficky dokumentuje kompletně celou stavbu a dělí se na část architektonickou a část stavebně konstrukční (statika):

- Architektonická část obsahuje výkresy:
 - základů
 - půdorysů
 - řezů, pohledů
 - výpisů výrobků
- Výkresy detailů dle potřeby konkrétního RD obvykle řeší:
 - detail ukončení střechy u okapu
 - detail ukončení střechy u hřebene
 - detail ukončení vodorovné hydroizolace u okapového chodníku
 - detail překladu a věnce
 - detail ukotvení nosných sloupků
 - detail balkonu a balkonových dveří atd.

- Stavebně konstrukční část obsahuje:
 - výkres krovu
 - stropu
 - věnců
 - překladů schodiště atd.
- Stavebně konstrukční řešení obsahuje také textovou část:
 - statické posouzení a statický výpočet

Textovou část, která je rozdělená takto:

- Průvodní zpráva
- Souhrnná technická zpráva
- Požárně bezpečnostní řešení
- Architektonicko-stavební řešení – technická zpráva
- Textová část popisuje mimo jiné:
 - zemní práce, základy a izolace stavby, svislé konstrukce, stropy, zastřešení,

výplně otvorů, povrchové úpravy, izolace podlahové, střešní, tepelné, konstrukce klempířské a zámečnické, technické vybavení objektu, ústřední vytápění, zdravotnické, elektroinstalace, skladby podlah

Další obsah projektu:

- Zařízení silnoproudé elektrotechniky:
 - technická zpráva + výkresová část
- Zařízení zdravotně technických instalací:
 - vnitřní kanalizace a vnitřní vodovod, technická zpráva + výkresová část
- Zařízení pro vytápění staveb:
 - ústřední vytápění – technická zpráva + výkresová část
- Plynová zařízení vnitřní plynovod:
 - technická zpráva + výkresová část

1200 typových projektů rodinných domů naleznete na **VYBER SI DŮM**.CZ.

Využijte super akci na nákup balíčku projektů, potřebných k vyřízení stavebního povolení (typový projekt rodinného domu, projekt osazení domu na pozemek, průkaz ENB) za bezkonkurenční cenu 36 990 Kč. Nákupem výhodného balíčku ušetříte 5 590 Kč!

OBJEDNEJTE SE NA BEZPLATNOU KONSULTACI NA ZÁKAZNICKÉ LINCE 234 054 326,
KDE **OBDRŽÍTE KATALOG PROJEKTŮ RODINNÝCH DOMŮ 2016 A PASIVNÍ DOMY 2016 ZDARMA.**

GSERVIS
PROJEKTY A REALIZACE RODINNÝCH DOMŮ



zením interiérů. Ty však nelze od venkovní části zcela oddělit. Měli bychom se naopak pokusit o jejich sladění a pojmout je jako jeden celek. Ani nejnovější dům, který působí moderním dojmem, nevypadá kompletně, pokud jeho zahrada připomíná staveniště. To platí stejnou měrou i o bytu, jehož balkon či terasa slouží spíš jako odkladiště nepotřebných věcí.

Zaměřte se i na zahradu a terasu

Venkovní prostory si zaslouží stejnou pozornost jako interiér. Ví o tom své designéry, kteří navrhují venkovní nábytek. Výběr je opravdu široký. Rozhodně se nemusíme bát, že bychom se na terase či zahradě museli spokojit s umělohmotnou židličkou. Letos můžete vyzkoušet něco nového, třeba oblíbený ratan.

Sedací nábytek na zahradě

Sedací nábytek bývá doménou obývacího prostoru. V posledních letech proniká stále více pohodlí i elegance také do oblasti zahradního nábytku a jeho prostřednictvím také do našich domovů. Oproti dřívějším dobám se venkovní židličky, křesílka i celé sedací soupravy velmi přiblížily interiérovému sedacímu nábytku. Jejich součástí se už neodmyslitelně staly pohodlné polštářky a podsedačky, které zaručují ten nejvyšší komfort pro klidný odpočinek nebo četbu knížky.

Nábytek z plastu, dřeva nebo z kovu

Zahradní nábytek se vyrábí z různých materiálů. Oblí-

bené je dřevo, kov, plast i ratan, který designéry užívají obzvláště rádi a často. Od zvoleného materiálu se odvíjí nejen kvalita, ale také cena nábytku. Nejlevnější variantou je zahradní nábytek z plastu. Sestavu plastového nábytku, která zahrnuje šest židlí a prostorný stůl lze zakoupit v rozmezí dvou až šesti tisíc korun dle kvality. Velkou výhodou plastového nábytku je dobrá skladnost, jelikož se židle dají snadno stohovat. Údržba plastového nábytku je velice snadná, obvykle jej stačí otřít navlhčeným hadříkem. Ve srovnání například s kovovým či dřevěným nábytkem má však nižší nosnost a je méně stabilní.

Dřevěný nábytek je do přírodního prostředí zahrady nebo terasy velmi vhodný a působí přirozeně. Péče o tento nábytek vyžaduje opakované ošetření impregnační na dřevo nebo olejem, který dřevěný povrch ochrání. Cena dřevěné sestavy závisí na druhu dřeva, levnější variantu představuje smrkové dřevo, sestavy z exotického teaku mohou vyjít na 18 až 30 tisíc korun. Opravdu trvanlivým materiálem pro zahradní nábytek je kov. S vhodnou povrchovou úpravou může bez problému zůstat nábytek z kovu ve venkovních podmínkách po celý rok. Na sezení je poněkud tvrdší, řešením mohou být měkké sedáky a polštářky. Ty jsou vhodné i v případě, kdy je v létě kov rozpálený nebo na podzim naopak příliš studený na přímé sezení.

Text: Jana Abelson Tržilová,
foto: Shutterstock.com



časopis pro moderní rodinu



www.rodinaaja.cz

INZERCE

fain wood

Fain Wood – český výrobce dřevěných designových šperkovnic slaví prvního půl roku na českém trhu a rád by se s Vámi podělil o jeho příběh a krátkou historii.

Dva „ajtjáci“ Michal Faina a Jiří Mach se na začátku roku 2015 rozhodli, že založí netradiční start-up a ožíví tradici dřevěných šperkovnic. Vzhledem k výrazné profesní změně začali s oslovením designerů, poté se ponořili do samotné výroby a obchodu. Nikdy by to nezvládli sami, a proto Fain Wood staví jako rodinnou firmu. Díky tomu se jim v prosinci 2015 podařilo uvést na trh první produkty. Představení společnosti a produktů proběhlo na výstavě designSUPERMARKET, kde ze sta vystavovatelů získali 1. cenu návštěvníků. Zároveň poprvé vystoupili v televizi a začalo se o nich psát. Nyní už je najdete v několika showroomech a vystavovali poprvé i v zahraničí. Tolik k prvním 6 měsícům a co je čeká dál? Tento rok se můžete těšit na novou kolekci fainových šperkovnic a zároveň chtějí zahájit prodej v zahraničí. A v neposlední řadě je čeká péče o jejich první Fain Wood les, který vysadili před dvěma měsíci.

Více informací naleznete na www.fain-wood.cz

Šperkovnice VLTAVA



SPANÍ JAKO V NEBI...





Když se dobře vyspíme, hned náš den lépe začíná. K tomu ovšem potřebujeme nejen pohodlnou postel, ale také klid, ticho a čistý vzduch. Ideální je byt, kde pro spánek je vyhrazený oddělený pokoj - ložnice.





Začněme třeba čistým vzduchem. Není totiž nic horšího, než se budít s pocitem, že máte na prsou padesátikilové závaží. To se může stát, když spíte v hermeticky uzavřené nevelké místnosti. Dva lidé „vypotřebují“ kyslík hlubokým dýcháním ve spánku za pár hodin a najednou jste vzhůru, protože mozek signalizuje, že tělu se čistého vzduchu nedostává. Když máte tedy ložnici malou, není dobré ji na noc uzavírat, raději si zvykněte nechávat otevřenou větračku na okně nebo alespoň dveře do vedlejšího pokoje, kde je okno pootevřené. Někdo má rád na noc okno otevřené i proto, že chce spát v chladnější místnosti. To je také pro kvalitu spánku lepší, takže pokud jste až dosud byli zvyklí ložnici na noc uzavírat, zkuste si na čerstvý vzduch z pootevřeného okna zvyknout. Jestli patříte mezi zimomřivce, stačí si přece vzít teplejší přikrývku. Nejen vyvětraný vzduch ale dělá v ložnici čisto. Když budete vdechovat prach z koberců, které jdou pod postelemi špatně vysávat, bude vás pro změnu budit lechtání v krku a pokašlávání. Také nic moc. Mnohem lepší je tedy mít v ložnici podlahu, která se dá jednoduše vytřít vlhkým hadrem, bez velkého množství saponátů. V moderní ložnici najdeme krásné ekologicky povrchově upravené parkety, prkna s nádhernou kresbou dřeva, ale také třeba kompozitní materiály, které jako dřevo vypadají, ale udržují se snáz než dřevo. Podlahy z Woodplastic nebo Meister zaručují, že v nich jsou použity jen přírodní materiály, což je pro udržení čistého vzduchu bez škodlivin v ložnici to nejlepší. Komu nevádí chlad od podlahy, může si do

ložnice dát i některou krásnou moderní dlažbu, třeba velkoformátovou, prakticky bezespárovou. Někdy máme bohužel byt nasměrovaný na frekventovanou ulici nebo silnici, větráním si pouštíme do ložnice spíš horší než lepší vzduch a prach se usazuje, sotva ho otřeme. Pak bohužel pro lepší vzduch musíme udělat něco výraznějšího. Koupit si čističku. Čističky vzduchu jsou nejen vylepšením životního komfortu pro všechny, ale také záchranou pro alergiky, kteří trpí alergií na prach, pylová zrna nebo roztoče. Kvalitní čističky, které zachytí téměř sto procent částic rozptýlených ve vzduchu, mají víceúrovňové filtry, které zbaví vzduch větších prachových částic, mikroskopických alergenů a dokonce i zápachu třeba z cigaretového kouře nebo vašich domácích mazlíčků. Důležité je vybrat čističku s dostatečnou kapacitou výměny vzduchu. Je to jeden ze základních údajů na obalu přístroje. Vzduchový výkon ukazuje množství vzduchu (udáváno v m³), který čistička přefiltruje a vyčistí za hodinu. Aby čištění bylo účinné, měl by výkon 2,5 – 4krát převyšovat kapacitu místnosti. Výpočet je snadný - podlahovou plochu vynásobíme výškou místnosti, výsledek pak vynásobíme 2,5, u alergiků raději čtyřmi. Dalším důležitým faktorem u čističky je hlučnost. Každá čistička je slyšet, proto ji na plný výkon pouštíme v ložnici před tím, než si jdeme lehnout, pak v noci ji necháme běžet na výkon nejnižší. Při něm by hlučnost neměla být víc než 30 dB, aby nám spaní spíš nekazila, než mu pomáhala.

SCAN quilt®



*...přejeme Vám
hezké léto*



www.scanquilt.cz

43 prodejen v ČR



Polštáře a přikrývky pro dobré spaní

Polštáře a přikrývky si můžete vybrat přírodní, plněné peřím, ale také třeba vlněným rounem, nebo umělým dutým vláknem. Ať zvolíte to či ono, rozhoduje kvalita a tedy i vyšší cena. Peří je klasický materiál na výplně lůžkovin a nezmizelo ani invazí umělých vláken. Peří je možné vyčistit, vždy to ale znamená jistou ztrátu jeho váhy, musíte tedy přidat nové. Vyprat péřový polštář je možné v pračce se sušičkou, když do ní přidáte míčky na rozbouchávání peří během sušení. Péřovou deku doma v pračce asi nevyperete, protože se vám do domácí pračky prostě nevejde. Dobře povlečené peří ovšem nemusíte čistit řadu let. Záleží tedy především

na sypkovině, abyste s užíváním péřových lůžkovin byli dlouhodobě spokojeni. Látka musí být pevná a hustá, aby do ní neměl šanci pronikat prach a částičky kůže, tedy aby se peří uvnitř nestalo rájem roztočů. Když je sypkovina kvalitní, peří samo o sobě je čistý přírodní materiál, který většinou alergie nezpůsobuje, za ty mohou právě roztoči. Nejjemnější je peří prachové husí, protože je drahé, často se míchá s kachním a slepičím. I míchané prachové peří vám zajistí měkkost a lehkost lůžkovin.

Dutá vlákna jsou různá, při jejich pořizování byste měli vybírat solidního renomovaného výrobce, který údaje o možnosti praní a čištění udává spolehlivě. Duté vlák-



Správná postel

Nejdůležitějším kusem nábytku v ložnici je samozřejmě postel. Na výběr jsou postele s rámem dřevěným i kovovým, v poslední době přicházejí znovu do módy postele celočalouněné. Také rozměr postele si můžete vybrat podle toho, co se vám do ložnice hodí. Standardní délka postelí bývá dva metry, pro dlouhany pak 220 cm. Šířka pak obvykle bývá pro jednolůžko 80 nebo 90 cm, pro dvoulůžko 160 nebo 180 cm. V těchto rozměrech také najdeme na trhu bez problémů rošty i matrace. Někdy se nám ale hodí rozměry atypické. Většina výrobců postelí vám je na objednávku ráda dodá, musíte ale počítat s tím, že zejména výroba matrace na zakázku se prodraží.

U lůžek pro dva je praktičtější mít postel rozdělenou na dvě části, pro každého spáče tedy rošt i matraci zvlášť. Kvalitní rošty a matrace mají rozvržené anatomické zóny podle výšky a váhy spáče, a to prostě nejde vyřešit u matrace společné. Navíc se s velkými matracemi špatně manipuluje a vy přece minimálně při převlékání ložního prádla chcete matraci také vysát z obou stran a setřít prach pod nimi.

Výběr materiálu matrace záleží hodně na tom, kolik jsme ochotni do kvality ležení investovat. Je to investice do zdraví a do pohodlí, takže bychom si měli dopřát to nejlepší, kam až naše možnosti sahají. Matrace se základně vyrábějí měkké, středně tvrdé a tvrdé, to ale není přesný údaj, který potřebujete, protože u různých materiálů výplně se komfort ležení může lišit. Dobré matrace jsou složeny nejen z několika vrstev různých materiálů, ale také v různých zónách z různé pevnosti a pružnosti materiálu. Moderní viskózoové pěny lze v tomto směru vytvarovat dokonale na míru každého těla, takže vytvoří přesnou oporu pro hlavu, krk, hrudník, boky i nohy. Matrace anatomicky vytvarované ale umějí výrobci stvořit i z jiných materiálů, takže pokud chcete třeba matrace čistě přírodní, máte na výběr vlněné rouno, kokosové a lněné vlákno nebo žíně, můžete je mít také dokonale pohodlné. Mnoho zákazníků dává přednost matracím pérovým nebo taštičkovým. I ty mají v různých zónách pevnost pružin nastavenou různě. Jen si pod pružinovou matraci nepořizujte polohovací rošt - nelze je totiž ohýbat.

no se snadno pere a lehké deky se vejdu i do velké domácí automatické pračky. Pozor, sušičku v tomto případě nepoužíváme, příliš horký vzduch dutému vláknu neschválně. Můžete mít duté vlákno letní i zimní, tedy teplejší i méně hřejivé, nebo dvojitou příkrývku na léto i na zimu. Trošku obtížnější to bývá s polštáři. Zatímco ty pérové můžete mít víc nebo míň naplněné a podle toho tedy budete mít víc nebo míň nastláno pod hlavou, dutá vlákna v polštářích nebývají tak poddajná a nevytvářejí se tak dobře pod hlavou. Zato si můžete pořídit polštář z líné pěny, který se hlavě přizpůsobí dokonale a poskytne zdravou oporu jak hlavě, tak krční páteři.

Skříně na míru ložnici

V obchodech najdeme spoustu různě velkých skříní, také se stále prodávají kompletní ložnicové sestavy, které zpravidla zahrnují také dvě velké skříně. Jedna je zpravidla šatní, druhá částečně policová prádelní a částečně také šatní na ramínka. Může se nám zdát, že to bude stačit, jenže jak věci přibývá, najednou hledáme další úložné prostory. Lepší je už od začátku počítat s rezervou, promyslet, co všechno budeme potřebovat do skříní v ložnici ukládat a podle toho si nechat postavit skříně na míru. V ložnici se většinou najde jedna stěna, kterou je možno celou skříním obětovat. Vestavěné skříně mají mnoho výhod, jednou z nich je i to,

že z nich můžete vytvořit kompaktní stěnu od podlahy až do stropu, od zdi ke zdi, takže odpadá problém s utíráním prachu na vysokých skříních s pár centimetry „zbytkového“ prostoru pod stropem.



Hloubku skříní můžeme zvolit různou. Pokud máme „kabátovou“ skřín v předsíni a nemusíme tedy do té ložnicové nic objemného na ramínka věšet, vystačíme u ložnicové skříně sestavy s hloubkou 45 cm. Sukně, halenky, šaty i pánské obleky a košile můžete věšet za sebou na výsuvný závěs. Musíme ovšem před skříní mít dostatek místa na vysunutí závěsu, jinak se nám bude obléčení vybírat i ukládat nepohodlně. Pro police, zásuvky nebo koše na ukládání prádla, triček, svetrů, ubrusů, ručníků nebo ložního prádla je 45 cm dostatečná hloubka, kam se vše pohodlně vejde a přitom nám nic nezapadne dozadu, kde se to na dlouhé týdny ztratí našim očím a marně to po čase hledáme. Kabátová skřín, kde máme ramínka zavěšená na klasické tyči, vyžaduje ovšem hloubku 60 cm. Když ji musíme mít v ložnicové sestavě, můžeme takto hlubokou nechat třeba jen část.

Proč až do stropu, když je k věcem nahoře špatný přístup? V domácnosti je řada věcí, které používáme jen občas nebo sezónně - kufry, sportovní vybavení, prázdninová vybavení pro děti, krabice s vánočními ozdobami atd. Ty mohou být uloženy v horních policích a když na ně dojde, podáme si je ze štaflí.

Programy na uspořádání prostoru uvnitř skříní umožňují v nich udržovat přehled a pořádek. Na drobné prádlo slouží zásuvky, které můžeme navíc rozdělit příčkami na větší o menší polička třeba i pro jednotlivé páry ponožek nebo smotané opasky. Složená trička, halenky, svetry, se dobře ukládají do drátěných košů na pojezdech. Hlubší pak můžeme mít na ložní prádlo, na ručníky i ubrusy.

Pokud ve skříní skladujeme i zrovna nenošenou sezónní obuv, pořídíme si na ni speciální drátěný program, na kterém jsou boty opřené o špičku a o patu, takže se

nijak nekrotí, zároveň ale k podrážce může vzduch, takže celá bota dýchá.

Na věci, které vyndáváme z horních polic jen občas, si pořídíme pěkné krabice, které si polepíme štítky

s označením toho, co skrývají. V obchodech s nábytkem pořídíme police z recyklovaného papíru, ale také třeba všelijak malované - záleží jen na tom, co se nám líbí. V nich je všechno uklizené a otevřenou skřín také zdobí. Design skříně v ložnici dělají ovšem především dveře. Ideální jsou pojezdové, nezabírají místo do prostoru před skříněmi. Materiál na ně můžete zvolit podle toho, z čeho máte postel, nebo třeba mít skřín neutrální bílou, případně naopak barevnou, aby rozsvítily prostor pokoje. Oblíbené jsou i zrcadlové dveře. Obecně se ale nedoporučuje umísťovat je proti posteli – většina z nás se na sebe z postele nepotřebuje dívat. Celá zrcadlová stěna dodá ložnici prostor, ale je

také hodně náročná na čištění a leštění, aby vypadala opravdu dobře. Takže možná pro vás bude vhodnější si zrcadlo dát jen na část skříně. Nezapomeňte, že abyste se v zrcadle dobře viděli, když se ráno oblékáte do práce nebo večer do společnosti, musí zde být dobré světlo. Nejlépe jak denní od okna, tak umělé, když se oblékáme ráno ještě za tmy nebo večer.

Toaletka a noční stolky

Zrcadlo na skříněových dveřích nám umožňuje vidět celou postavu od účesu až po stěvíce, pokud se ovšem nelíčíte v koupelně, ale ráda si dopřejete chvilku po ránu v klidu u toaletního stolku, potřebujete zrcadlo i na něm. I to by mělo víc dobré osvětlení. Toaletní zrcadlo a stolek jsou v ložnici také ozdobným prvkem, takže si dopřejte obojí opravdu pěkné a k tomu pohodlnou židli nebo křesílko. To oceníte zvláště večer, když se tady budete odličovat a dopřávat si chvilku oddechu. V čistě pánské ložnici je takové zrcadlo asi zbytečné, velké zrcadlo na skříní ale svědčí i kontrole toho, jak se po ránu do světa vypravil dobře oblečený muž.

Když se vám po straně postele vejde noční stolek, získáte velmi praktický, i když maličký kousek soukromého prostoru. Může na něm stát noční lampička (dokonce, i když máte osvětlení na čtení zabudované do rampy nad čelem postele), budík, odložíte sem knížku nebo čtečku, postavíte sklenici s vodou, když se v noci chcete napít. Když noční stolek, tak určitě se zásuvkou - sem se skryjí léky, které užíváte večer, kapesníčky a odložíte sem třeba i hodinky a jiné drobnosti, které chcete mít po ruce v noci a po ránu.

Foto: Schutterstock.com

DRAMA A NAPĚTÍ LETOS POUŠTÍME K VODĚ

Získejte audiodetektivku
k cestovnímu pojištění od ČPP



POJIŠTOVNA ROKU



Platí do vyčerpání zásob

INZERCE



Postele • Rošty • Matrace ... přímo od výrobce



14.990,- Kč

Postel z masivu LAGO, Buk šíře 4 cm



8.990,- Kč

Postel z masivu GABRIELA, Buk šíře 4 cm



12.990,- Kč

Postel z masivu STONE, Buk šíře 8 cm



Český výrobce Garance kvality Na splátky bez navýšení Doprava zdarma Kamenné prodejny

www.spime.cz

Prodejny: PRAHA | BRNO | PLZEŇ | TÁBOR
Tel: 383 136 000 | Email: info@spime.cz





OCHRANA PŘED SLUNCEM

Lázeň hřejivých slunečních paprsků v létě je báječná, ale nesmí jí být příliš. Nejde jen o nebezpečí opalování, sluníčko prostě může být pěkně otravné, když nás oslňuje, příliš pálí nebo nám vyšisuje koberec a čalounění na sedačce. A tak usedáme venku raději do stínu a v domě zatahujeme rolety, žaluzie nebo závěsy.

Zastínění oken si pořizujeme nejen kvůli letnímu sluníčku, ale také pro ochranu soukromí. Netoužíme po tom, aby nás u večere okukovali kolemjdoucí nebo aby na nás mával soused odnaproti, když se převlékáme. Jsou země, kde nevěší do oken ani záclony, u nás ale průhled do interiéru nemáme rádi. Jistě ale chceme mít v místnostech co nejvíce denního světla, takže hledáme kompromis, který bude zároveň ladit se zařízením místností.

Horizontální žaluzie

Je to vlastně hrozně jednoduché - systém šňůrek protažených horizontálně nebo vertikálně zavěšenými pevnými proužky umožňuje zatažením za vodící šňůru pásky různě naklánět, a tak mezi nimi světlo prostupuje méně nebo více. Tenhle jednoduchý systém se používá tak dlouho, že po jeho historii bychom museli sáhnout hodně do minulosti. To má svou výhodu - žaluzie, zejména horizontální, nejsou žádný módní výstřelek, nepřitahují na sebe pozornost, jsou prostě funkční součástí okna. Na výběr je navíc řada designů, takže je snadno sladíte jak s interiérem tak s exteriérem a celkovým stylem stavby.

Jaký materiál vybrat? Na menší okna bude jednoznačně nejlepší hliník. Lamely z něj jsou lehké, snadno se s nimi manipuluje, také instalace nepotřebuje nijak masivní závěsy. Výrobci dnes nabízejí nejen klasické lamely široké 16 mm, ale i širší ve formátech 25, 35, 50 i 70 mm. Do oken s velkými skly tak můžeme použít právě širší lamely, které zde nebudou působit tak titěrně a navíc jejich ovládání bude snazší, protože platí, že čím víc lamel, tím větší riziko zadrhnutí. Hliníkové horizontální žaluzie se používají nejčastěji, i proto se výrobci stále snaží o inovace. Slitna hliníku s vypalovaným povrchem nemusí být dnes už jen jednobarevná, existují i lamely s jemným dekorem připomínajícím třeba letokruhy na dřevě. Nejvíc novinek se objevuje v možnostech ovládání. Na malých okenních tabulkách si asi vystačíte s ručním nastavováním řetízků, u větších se bude hodit alespoň mechanická klika. Skutečně pohodlí ale zaručí ovládání motorové. Má navíc tu výhodu, že na rozdíl od našich rukou pracuje rovnoměrně, takže se nebudete rozčilovat s tím, že jste na jedné straně žaluzie povytáhli víc a na druhé méně a musíte celý postup několikrát opakovat. Posledním výkřikem pak je ovládání napájené solárními články bez požadavku na jakékoliv kabeláže a energii. Výrobci přicházejí také s novými způsoby naklápění lamel, které přináší komfortnější ovládání, ale také lepší regulaci zastínění.

Bambusové horizontální žaluzie jsou v interiéru velice efektní. Na jejich instalaci je však potřeba větší prostor, jsou těžší, a tak závěsný mechanismus musí být masivnější. Velice dobře vypadají na francouzských oknech prosklených až k podlaze. Bambus je nesmírně odolný přírodní materiál, v lamelovém provedení pevnější než dřevo. Když tedy chcete zastínit velké okno až k pod-

laze širokou žaluzií, je bambus dobrá volba. Působí tak trochu jako japonská dělicí stěna, ostatně i toto využití je pro tyto žaluzie vhodné. Počítejte ale s tím, že ovládání zejména u větších rozměrů je podstatně těžší než u hliníku, vyžaduje větší sílu. Motorové ovládání je tedy skoro podmínkou. Na rozdíl od hliníkových žaluzií, které se většinou v interiéru kombinují se záclonami, bambusu ponecháváme i jeho dekorativní funkci zaznít naplno a ničím ho nezakrýváme.

Vertikální žaluzie

Tam, kde máme okno bez dostatečně vysoké místo nad oknem, takže není možné použít žaluzie horizontální, stále ještě můžeme lamelový systém použít. Budou to ovšem lamely zavěšené svisle. Nejsou zdaleka tak obvyklé jako horizontální, dříve se využívaly hlavně v kancelářských prostorech. Nyní je ale nabídka designů již velice široká, vertikální žaluzie tak přicházejí do módy. Bezpochyb mají tu výhodu, že při vhodném výběru dekoru plní v interiéru také stejnou funkci jako záclony - jsou totiž samy o sobě dekorativním prvkem. Nejdůležitější ale je to, že poskytují dokonalou ochranu proti slunečním paprskům a díky možnosti naklápění si můžete zvolit různou průchodnost světla do místnosti. Také vertikální žaluzie můžete mít hliníkové nebo plastové, v bytech je ale mnohem častější použití látkových, právě pro dekorativní funkci. Vybírejte pečlivě strukturu látky, barvu, případně dekor, samostatné lamely se sice dají koupit a tedy vyměnit, bude to ale dražší než nové záclony. Bílá plátěná látka má dvě nevýhody - působí kancelářsky, a propouští příliš mnoho slunečních paprsků, lepší je tedy volit dražší strukturu a některou z pastelových barev, která se bude hodit ke stylu vašeho pokoje. Můžete také třeba střídat dvě barvy a vytvořit tak svislé pruhy. Ovládání vertikálních žaluzií je snadné, dají se celé shrnout ke straně, takže není problém s otvíráním oken. Při větších rozměrech se jistě bude hodit inteligentní motorové ovládání. Ani čištění se nemusíte bát. Jednotlivé lamely se dají odepnout, buď je dáte do čistírny nebo si vyberete prací materiál. Pokud chcete sami prát, informujte se u výrobce, čím lamelu následně impregnovat, aby po vyžehlení znovu byla tuhým pásem látky, který bude v celé délce lícovat s lamelami dalšími.

Posuvné stěny

Interiérové zastíňování oken systémem širokých látkových nebo dřevěných lamelových panelů je u nás novinkou, vychází z japonského stylu děleného prostoru. Hodí se ale do jakéhokoliv interiéru, zejména pokud potřebujete zastínit dlouhou řadu oken, což bývá obvyklé třeba i v panelových domech. Jednotlivé látkové panely vytvářejí souvislou stěnu, kterou je možno snadným shrnutím libovolně rozdělovat a dotvářet tak podle libosti okolní prostředí. A pokud si zvolíte provedení panelu s dřevěnou lamelou, bude působit váš interiér nejen moderně a originálně, ale





i velmi přirozeně a poskytne skutečně dokonalé zastínění, lépe řečeno až zatemnění. Panely jsou zavěšeny na systému několika kolejnicek pod stropem, dole a při větší délce i uprostřed zatížené tyčkou zasunutou v záhybu látky, takže drží napnuté. Shrnování panelů se děje pomocí ovládací tyčky nebo ovládací šňůrky. Také velmi přirozené, oblíbené a snadné je posunovat panely zcela svobodně a nezávisle na sobě přímo rukou. Můžete je rozhrnout do stran a odkrýt okno uprostřed, nebo k jedné straně. Nevýhodou proti žaluziím je tu jen to, že nejde regulovat množství prostupu světla, buď je okno kompletně zatažené, nebo odkruté. Dekorativně nabízejí panely velkou škálu možností. Mohou být v jedné barvě a struktuře látky, můžete je ale řadit také jako záclony a závěsy - část z lehkého světlého materiálu a část ze závěsy připomínající látky třeba i s nějakým závěsovým dekorem sladěným s dalšími textilními prvky v interiéru. Na panely se používají impregnované roletové látky, ze kterých jen střepáváme prach. Můžete mít ale i panely s pracími textiliemi, stačí odepnout pruhy připevněné suchým zipem a vytáhnout tyčky.

Roleta není jen jedna

Pryč je doba, kdy pro večerní zatemnění a letní zastínění nebylo na výběr nic jiného, než látkové rolety na dřevěné pružinové hřídeli s rohatkou, mechanismem, který se brzy opotřeboval, což znamenalo buď alespoň roletu sundat a pero se pokusit znovu narolovat nebo

prostě pořídit roletu celou novou. Tyto staré obludy dnes nejvíc připomínají navíjecí látkové interiérové rolety, jejich ovládání i design jsou ale na zcela jiné úrovni. Základem jsou lehké hliníkové bezešvé trubky a speciální látky aplikované profesionálně lepením přímo na tuto hřídel. Vše je spojeno s mechanikou ovládanou řetízkem, pružinou nebo jejich kombinací. Látku chrání kazety nenápadného vzhledu a systém zdokonalují ještě postranní vodící lišty, zamezující pokroucení látky. I u těchto nejjednodušších rolet můžete zvolit variantu ovládání elektropohonem. Je uložený v samotné hřídeli a může být i na čidlo reagující na dálkový ovladač buď na jednu roletu nebo na celou skupinu na několika oknech v jedné místnosti.

Zvláštní komfort poskytují navíjecí rolety s látkou, která z dálky připomene horizontální žaluzie. Tvoří ji látka se širšími nebo užšími střídavě neprůhlednými a průhlednými transparentními pruhy. Látka je dvojitá, takže pruhy je možné posouvat proti sobě. Když je roleta otevřená, nebrání ve výhledu, jako je tomu u běžných navíjecích rolet. Když neprůhledné pruhy stáhneme k sobě, máme zcela zastíněno. Ovládání řetízkem umožňuje nastavení lamel od poloprůhledného až po zcela neprůhledné.

Dnes hojně montovaná plastová okna fungují také jako tepelný izolátor. Do jejich rámu tedy jen neradi něco vrtáme, protože jakýkoliv zásah znamená možné snížení izolační funkce. Jenže roleta zavěšená nad oknem mimo rám znamená, že ji musíme vždy vytáhnout,



když chceme okno otevřít. Naprosto převratný je tak roletový systém lepený přímo sklo nebo na rám. Díky posuvným kazetám lze tuto roletu na okně neomezeně přemísťovat. Hliníkové vodící lišty a velmi malý kastlík rolety nabízejí nejen standardní pohyb rolety, ale je možné ji nastavit na okně zcela libovolně, dokonce tak, že lze zastínit jen část okna v jakékoliv úrovni. Osazení vodících lišt zároveň umožňuje použít tuto šikmou roletu také na šikmá střešní okna. Ovládání je velmi snadné. Provádí se tahem za samotný hliníkový kastlík, pokud by to bylo příliš vysoko, je k němu namontovaná tyčka. Roleta zůstane vatažená v té poloze, do které ji stáhnete. Látku rolety je možné zvolit ze širokého vzorníku. Použité látky dobře zastíňují, zároveň jsou ale tak slabé, aby se vměstnaly do malého boxu. Systém je totiž velmi subtilní, téměř celý se schová do prostoru zasklívací lišty. To přináší možnost plného otevření okna bez omezení a obav z poškození vlastní rolety nebo naopak rámu a špalety okna. Okno můžete přitom pohodlně otvírat i při zatažené roletě. Systém je velmi jednoduchý, oproti běžným navijecím roletám má praktické vlastnosti navíc a přitom je finančně nenáročný. Velmi podobný systém osazení rolet použitelný na jakákoliv okna, i ta šikmá, lze použít také pro velice efektní plisované rolety. Sklady mají šířku 20 mm, takže vodící lišty si vystačí s 22 mm. To znamená, že na naprosté většině oken se vejdu do rámu přímo ke sklu, nemusí se šroubovat, stačí je nalepit a dole zajistit zacvakávacími záslepkami. Plisovaná látka se nahoře může skládat

do kazetky nebo jen volně na lištu. Sklady jsou velice dekorativní, když je roleta spuštěna jen částečně, ale zachovávají si svou strukturu i při úplném zatažení. Velký výběr dekorů umožňuje těmito půvabnými roletami zcela nahradit záclony. Můžete ale zvolit i střídmost bílou nebo světlou barvu a se záclonami ji kombinovat. Ovládání těchto rolet je opět jednoduché, ručně šňůrkou, klikou, madlem nebo řetízku, případně můžete mít ovládání motorové.

Římské rolety - tedy pruhy látek naskládané do širokých pruhů, které se pomocí řetízků skládají na sebe, se často přiřazují spíše k záclonám. Jsou totiž natolik dekorativní, že kombinace se záclonami by byla spíše rušivá, i když se šijí i voálové římské rolety, které naopak potřebují kombinovat pro zastínění a zatemnění se závěsem. Klasické římské rolety ze silnějšího plátna poskytují dobré zastínění, můžeme je vytáhnout až k hornímu rámu okna, spustit celé nebo jen do různé výšky. Zajímavý efekt vytvoříme třeba tím, že na několika okenních tabulích umístěných v řadě nastavíme rolety postupně schodovitě spuštěné. Přestože kvalitně ušité římské rolety mají pevné kraje, které jim dávají splyvavost, nebudou tyhle rolety - záclony nikdy úplně krýt celé sklo. Jsou zavěšené několik centimetrů před ním, takže po stranách může sluníčko do místnosti prokouknout. Zato ale jejich údržba je stejně snadná jako u záclon - sundáte, vyperete (případně vyžehlíte), pověsíte. V mezidobí se hrubé plátno dá snadno také zbavit prachu vysátím.

Venkovní žaluzie a rolety

Zatímco ještě před pár desítkami let se okna rodinných domků chránila výhradně dřevěnými okenicemi, postupně k nám z jižních krajů stále více proniká zastínění pomocí venkovních rolet nebo žaluzií. Jsou praktické, protože nezabírají místo v interiéru a poskytnou skutečně komfortní ochranu. Jaký je mezi nimi rozdíl? Žaluzie jsou lamelové, zpravidla hliníkové. Lamely se dají různě naklánět, takže do místnosti proniká různá dávka světla podle toho, jak si přejeme. To u předokenních rolet možné není - jsou buď otevřené, nebo zavřené. Někdy sice vidíme rolety s malými otvůrkami v některých listech, ty ale slouží spíše jako provětrávací, do interiéru nepustí světlo skoro žádné. Funkčnost žaluzií a rolet je zkrátka rozdílná. Zatímco žaluzie slouží skutečně především k zastínění v létě, rolety jsou vlastně další izolační a také bezpečnostní vrstvou na oknech. Vyberte tedy to, co se vám hodí lépe a nebojte se kombinovat - na jižní a jihozápadní straně domu lamelové žaluzie, na severní a východní straně rolety.

Rolety se u staršího domů montují do kazety na fasádu, u novostaveb je dobré s nimi počítat už v projektu, protože pak kazetu můžete skrýt pod omítku do okeního nadpraží. Nezasahuje tak do okna a neubírá vám světlo v místnosti, navíc esteticky neruší fasádu domu. Venkovní hliníkové žaluzie efektivně (cca 90%) zastavují pronikání přemíry slunečního tepla do interiéru. Zároveň jsou jediným stínícím prvkem, který nebrání užitečnému světlu v jeho šíření do místnosti. V interiéru je pro náš dobrý pocit nezbytný kontakt s okolním venkovním prostředím zprostředkovaný výhledem z okna, což předokenní žaluzie dobře umožní. Také žaluzie se mohou montovat dodatečně pod ochranný plech nebo kazety nebo již během stavby pod omítku. Pro venkovní systémy je vždy vhodné motorové inteligentní ovládání. Poskytne nejen větší pohodlí, ale především příležitost doplnit žaluzie o ochranu před větrem pomocí automatického čidla, které všechny žaluzie včas vytáhne v případě silného větru a zneumožní tak jejich poškození. U žaluzií i rolet pak varuje spínač před zablokováním možnosti vytažení, což se může stát třeba ve chvíli, kdy spodní hrana přimrzne k parapetu.

Předokenní systémy jsou praktické, nicméně jejich využití bude u nás vždy omezené. Na starší domy se nehodí z estetických důvodů, mění totiž zcela pohledový charakter stavby.

Výsuvné markýzy

Pojem markýza máme přiřazený spíše k výlohách a vchodům obchodů či restaurací. Tam se ale setkáváme spíše s markýzami pevnými, ochrannými a zároveň často reklamními plátnými stříškami různých tvarů. Výsuvné markýzy najdeme u komerčních prostor také, výborně se ale hodí i na terasy rodinných domů, chat a chalup, dokonce i v bytových domech je užijem

k ochraně nekrytého balkonu nebo terasy.

Základem uživatelského komfortu markýzy není jen pevně ukotvená konstrukce a snadné ovládání, ale také kvalitní látka, která chrání před UV zářením. Ani na jednom se nevyplatí šetřit, právě tak jako není dobré si myslet, že vám stačí malá markýza, která překryje místo, kde sedíte. Zastínit je totiž potřeba pokud možno co největší plochu terasy nebo balkonu, protože jinak se okolní rozpálená podlaha stane nepříjemným zdrojem vedra, které vás vyžene i ze stínu pod markýzou. Odstupňovaný komfort (a cenové relace) představují kloubové markýzy s nosným profilem, markýzy s polokazetou, která chrání hřidel s látkou a celokazetové, kde je chráněno celé zařízení včetně ramen. První, nejlevnější varianta je vhodná na menší markýzy montované pod střešní přesah nebo pod balkon, kde je hřidel a látka přirozeně chráněna před deštěm a znečištěním. Pokud je markýza montována na fasádu, je rozhodně lepší zvolit kazetovou. Také ovládání je odstupňované, tentokrát se budete řídit hlavně velikostí markýzy. Menší bude možno roztahovat ručně klikou, u větších ploch a rozhodně u překrytí střechy zimní zahrady je motorové ovládání nezbytné, protože na roztažení markýzy je potřeba pořádná síla. Motorovým ovládáním to ale nekončí, pro skutečný komfort si můžete dopřát i dálkové ovládání a automatiku. Ta je vybavená otřesovým větrným čidlem, které signalizuje sílu větru, který by mohl markýzu poškodit. Ta se tak sama automaticky sroluje, můžete ji tedy nechat rozevřenou, když odcházíte z domu, bude vám zastiňovat také okna do pokoje a ten nebude přehřátý, až se vrátíte domů.

Okenní fólie

Vyjmenovali jsme možnosti zastiňování, všechny jsou poměrně nápadným prvkem buď v interiéru, nebo v exteriéru domu. Existuje ale i možnost naprosto nenápadná, totiž okenní fólie. Lepí se přímo na sklo a pokud jsou průhledné, nejsou vůbec vidět. Jejich funkce je především bezpečnostní - sklo jimi chráněné nejde rozbít zvenčí a pokud ho rozbijete zevnitř, nevyšpe se - všechny ale také filtrují UV záření a poskytují i termoregulační ochranu. V létě je tedy v domě menší horko a v zimě naopak neuniká teplo.

Kromě těchto sofistikovaných fólií existují ale i jiné, mnohem levnější, které si snadno na okna nalepíte sami a když vás přestanou bavit, zase je sloupnete. Prodávají se transparentní, s různými záclonovými dekory, případně s imitacemi vitráží. Mají různou délku a šířku, dají se snadno zastříhnout přímo na míru okenního skla nebo třeba jen na ochranu a výzdobu jeho poloviny, jak se vám zlíbí. Můžete si je na okno nalepit třeba místo věšení záclon. Neposkytují sice tak dokonalou ochranu proti pronikání slunečních paprsků a UV záření, pokud si ale pořídíte hustý neprůhledný dekor, docela příjemně místnost zastíní.

Foto: Schuttstock.com

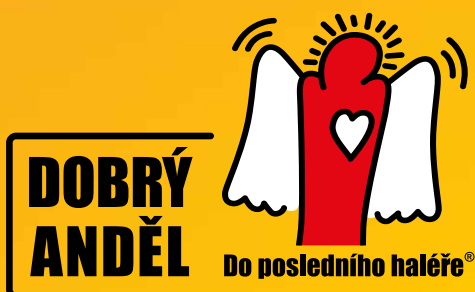

PODÍVEJTE SE, KOLIK DOBŘÝCH ANDĚLŮ ŽIJE VE VAŠEM OKOLÍ

DOBRYANDEL.CZ/MAPA





**OBJEVTE TERASU,
VÁŠ DALŠÍ POKOJ NA LÉTO**



Kdo by nechtěl zvětšit svůj dům nebo chatu o další místnost? Mít prostor, kde můžete nerušeně odpočívat s knihou v ruce, grilovat s přáteli nebo si dát v létě snídani před odchodem do práce. Terasa je místem, které umí během teplých jarních a letních měsíců vytvořit nový středobod rodinného bydlení.



Možná se na první pohled zdá, že postavit terasu hravě zvládnete. Odborníci ale varují před unáhle-
ným rozhodnutím a následným budováním na vlastní
pěst. I terasa je pořád architektonická stavba, a tak by
se k ní mělo přistupovat. „Stává se, že si lidé najdou
nějakou vysněnou terasu v časopise a nechtějí žádnou
jinou. Měli by si ale uvědomit, že terasy v časopise byly
vybudovány pro konkrétní dům nebo chatu a právě
proto vypadají zrovna takhle,“ upozorňuje majitel
architektonického studia ArchZoubek Ondřej Zoubek.
Podle něj je velmi důležité, aby si člověk promyslel,
k čemu vlastně bude terasu používat. „Je spousta
důležitých otázek, které si musíte před návrhem terasy
položít. Jak velký mám pozemek? Chci mít nějakou
zelenou plochu, nebo všechno zastavím? Chci se na te-
rase slunit, nebo si tam budu číst ve stínu? Je opravdu
velmi důležité zjistit, co od své terasy vlastně čekám,“
říká Zoubek.

Architekti jsou samozřejmě rádi, pokud lidé svěří stav-
bu terasy do rukou odborníka. Ne vždy to ale finanční
prostředky dovolují. „U odborníka si připlatíte. Na
druhou stranu dostáváte profesionální servis a rady.
Architekt je navíc znalec a v komunikaci s vámi vám
dokáže vytvořit takovou terasu, která bude odpoví-
dat vašim představám, bude plně funkční a za pár
let vás neomrzí. Nehledě na to, že vám vaše stavba
vydrží, protože jedině odborníci vědí, s jakým pracovat
materiálem,“ tvrdí Zoubek, který ale rozhodně stavbu
svépomocí nezavrhuje. „Pokud je člověk zručný, může
to samozřejmě zvládnout,“ dodává.

Terasa spojuje dům i zahradu

Terasa je jakýmsi prostředníkem mezi domem a ven-
kovním prostorem. Na terase totiž bydlíte, ale zároveň
už jste tak trochu v přírodě. A právě proto byste měli
zvolit takovou terasu, která bude harmonicky ladit
s okolím. „Pokud máte meditační zahradu, asi nebude-
te volit rustikální terasu. Jestliže máte děti a zahrada
pro ně funguje jako hrací plocha, je ideální volit terasu
jednoduchou,“ vysvětluje Zoubek. Před vámi tedy
stojí nelehký úkol: musíte si stanovit, jak chcete terasu
využívat. Může fungovat jen jako jídelna a kulturní
centrum rodiny. Možná jí budete chtít využít jako
místo k práci, nebo odpočinku. Důležité je samozřejmě
také určit, jak velká by měla být.

„Vždycky jsem si terasu na chatě přála. V době, kdy
jsme ji stavěli, už byly děti velké, takže jsme zvolili
menší rozměr a oplocení. Nakonec se ukázalo, že když
děti přijedou i se svými partnery, není na terase k hnu-
tí,“ stěžuje si Zuzana Vápeníková. Dneska přemýšlí
o tom, že z terasy odstraní plot, který zabírá několik
centimetrů využitelné plochy. Na větší úpravy už se
necítí, protože jsou s manželem oba v důchodu. Pokud
máte velkou rodinu, budete pravděpodobně volit
větší terasu. Ne vždy ale chcete zastavět celý pozemek
dřevěnými prkny. „V takovém případě je ideální, když
máte terasu, která je vyrovnaná s terénem. Není pak
v případě potřeby problém přisunout pro návštěvu
další židle, které už budou na trávníku,“ nabízí možné
řešení architekt Zoubek.

Pokud přesně víte, pro kolik osob bude vaše terasa

**" Vychutnej si
grilování... "**

www.gril.cz

LUCIFER

CADAC
LIVE THE BRAAI LIFE

NAPOLEON
GOURMET GRILLS

favorit

gril.cz



Specializovaný e-shop a vzorková prodejna Rösler Praha spol. s r. o.,
Elišky Junkové 8, Praha 10, 267 188 011, info@gril.cz



sloužit, není nic jednoduššího, než si vzít metr a všechno si zapsat. „Můžete si vytyčit rozměr plánované terasy a zkušebně do tohoto rozměru umístit sezení. Tak nejlépe poznáte, kolik lidí se tam pohodlně vleze. Vybraný nábytek si můžete také předem změřit v obchodě a pak rozměry porovnat s plánovanou terasou,“ radí Zoubek. Nezapomeňte do svého plánování zahrnout i další vybavení terasy, o kterém sníte - třeba gril nebo lehátko na opalování. Aby se pak nestalo, že na vás gril bude prskat a lehátko na terasu nedostanete. Obecně platí, že minimální rozměry terasy by měly být 3x3 metry, což odpovídá posezení pro čtyři lidi.

Co je drahé, nemusí být dobré

Může se stát, že máte na stavbu terasy omezené prostředky a rozhodnete se pustit se do toho sami. Kromě toho, že se všechno musíte pečlivě zvážit, bude vás čekat i výběr stavebního materiálu. A pokud nejste

odborník, můžete se při něm snadno ztratit. „Určitě chcete, aby vaše stavba byla trvanlivá a něco vydržela. I když je pravda, že jsou lidé, kteří postaví terasu za pár tisíc a po dvou letech ji klidně staví znovu,“ podotýká Zoubek.

Nejdůležitější jsou podle něj materiály, které na stavbu pořídíte. Těch je ale na trhu tolik, že člověk neví, co vlastně vybrat. Mezi nejoblíbenější patří dřevěné terasy, které se montují z prken. „Vždy doporučuji výběr dřeviny konzultovat v obchodě, kde budete materiál nakupovat. Ani to ale není záruka, že terasa vydrží. Musíte si uvědomit, že kvalitní tropické dřevo je zkrátka odolnější než prkna z borovice, které vám mohou po pár letech prohnít. Na druhou stranu nedoporučuji ani zbytečně předražena dřeva,“ říká Zoubek. Tropická dřeva nejsou navíc v českých podmínkách dlouhodobě odzkoušená.

Dřevo na stavbu by mělo být tvrdé, ale pružné a oheb-



né, aby se terasa nezbortila. Z českých dřevin těmto vlastnostem odpovídá tis, jilm, jasan nebo modřín. Mnohem lepší jsou ale takzvané tropické dřeviny, které mají vyšší tvrdost a mnohem lépe odolávají nepříznivým vlivům počasí. K těm patří bangkirai, teak, massaranduba, cedr, tatajuba, merbau nebo jihoamerické ipe. Bangkirai je na českém trhu jen pár let a svými vlastnostmi se řadí mezi vysoce tvrdé dřeviny podobné teaku. Dováží se k nám především z Indonésie a Malajsie. Díky své tvrdosti a pevnosti je toto používáno především na podlahy teras nebo na mola u zahradních jezírek nebo venkovních bazénů. Mezi světové špičky se ale řadí merbau a ipe. V poslední době se lidé zajímají také o takzvané kompozitní materiály. Například společnost Woodplastic dodává na trh množství variant dřevoplastových prken. Tyto materiály jsou na bázi dřeva a plastového polymeru. Díky tomu jsou potlačeny nežádoucí vlast-

nosti dřeva jako je hniloba nebo plíseň, a zachovává se vizuální dojem z dřevěné podlahy. Dřevoplast navíc v teplých dnech nepálí, nemá třísky a je příjemný na omak. „Při výběru kompozitního materiálu ale dejte pozor na výrobce. Objevují se produkty z Číny, které nejsou kvalitní a mohou popraskat. Vždy čtěte po výrobci technické listy a záruku,“ doporučuje Zoubek. Ať už si ale vyberete terasu dřevěnou nebo s povrchem z dlažby, a ať bude levnější, nebo dražší, vždycky bude vyžadovat péči. „Na dřevě se vám začne objevovat lišejník, keramická dlažba zase během zimních měsíců namrzá. Pokud do toho půjdete a terasu si pořídíte, vždy musíte počítat s tím, že do ní budete muset investovat svůj čas,“ upozorňuje architekt. To potvrzuje také Štěpán Mikoška, který si nechal postavit terasu před dvěma lety. „Myslel jsem si, že do terasy vložím nějaké peníze a pak už bude zkrátka stát, ale je to stejné jako jakoukoliv jinou nemovitostí. Musíte nakoupit impregnace a starat se. Pořád si ale myslím, že to stojí za to,“ myslí si Mikoška, který využívá svou dřevěnou terasu v podstatě celý rok. „V létě na ní trávíme většinu času, na podzim díky zastřešení ty teplejší dny. Osamocená zůstává jen v zimě, ale s prvním jarním sluníčkem se opět přesouváme na vzduch,“ dodává.

Trendy míří na zahradu

Terasy u domů i chat jsou mnohem oblíbenější, než tomu bylo kdysi. Odborníci mají jasno – máme už dost uzavřených místností a klimatizace. „Existuje řada studií, které naznačují, že kontakt s přírodou je pro člověka velmi důležitý a silně ovlivňuje jeho vývoj. Vzhledem k tomu, že v posledních letech trávíme více času v práci, v kanceláři a u počítačů, je touha po spojení s přírodou pochopitelná,“ objasňuje psycholog Tomáš Kvapilík. To potvrzuje také architekt Zoubek. „Obecně lze říct, že každý kdo má dnes dům, nebo zahradu, chce být venku a tento venkovní prostor řešit,“ doplňuje.

Terasa v podstatě dokáže povýšit zahradu na společenskou místnost. Starší generace si ještě dobře pamatuje, že zahrada sloužila vždy jako místo pro práci. Ať už se na ní sekalo dřevo, pletly záhonky nebo ošetřovaly stromy. Dneska je trend jiný. Lidé chtějí odpočívat. „Když jsem zdědila chatu po mamince, okamžitě jsem zrušila záhonky se zeleninou. Nechala jsem jen nezbytně nutné plodiny. Kolem chaty je spousta práce, není důvod si ji přidělovat na zahradě. Na té chci relaxovat, což byl důvod, proč jsme na třetině pozemku nechali postavit terasu,“ svěřuje se Zuzana Vápeníková z Ostravy. Na terase hraje s manželem deskové hry, snídá i obědvá, griluje a večer popíjí víno. „Terasu nemusíte sekat, ani plít. Jednou za rok se postaráme o dřevěné podlahy a jednou za týden ji vytřu,“ pochvaluje si Vápeníková.



Pohodlí především

Plánujete na terase trávit většinu času? Pak rozhodně při koupi zahradního nábytku pečlivě vybírejte. Čím kvalitnější volba, tím příjemnější chvíle na terase strávené. Výběr se vždy bude odvíjet do toho, kolik máte na pořízení nábytku financí. To ale rozhodně není všechno.

Budete nábytek často přemísťovat někam dovnitř, nebo bude na terase celoročně? Jestliže jej plánujete sklízet s každým větším deštěm, myslíte na jeho hmotnost a skladnost. Budou na nábytku dovádět děti? Pak by měl být rozhodně ošetřený tak, aby se z něj neuvolňovaly třísky.

Zatímco před deseti lety terasám vévodily plastové židle i stoly, v poslední době se lidé přiklánějí spíše k dřevu. Plast samozřejmě lákal svou cenou i snadnou údržbou, určitě si ale vzpomenete, jak se vám k plastové židli ve velkých vedrech přilepil zadek, nebo když opotřebované židle začaly napraskávat. Plastový nábytek se ale stále na trhu objevuje, ovšem v nových moderních variantách a zpracování. Jedná se o takzvaný pletený plast z polyetylenového či polyesterového vlákna. Je velmi odolný, vypadá hezky a vydrží na zahradě celý rok. Lidé si za něj ale připlatí.

Často se majitelé teras přiklání k dřevěnému nábytku, který vypadá hezky a je finančně dostupný. Problémem je ale jeho hmotnost. Dřevěný nábytek rozhodně není na pravidelné přenášení. Je také nut-

né se o něj pravidelně starat a pravidelně jej natírat lazurou nebo příslušným lakem.

Až se vypravíte nakupovat nábytek na terasu, vždy vyhledávejte ten, který má záruku 5 až 7 let. Jakákoliv nižší záruka totiž značí nekvalitní výrobek.

Tabulka

Exotická dřeva:

Bangkirai – stromy rostou v Indonésii, dřevo je tvrdé, pružné a odolné, světle až středně hnědé, místy žlutavé.

Cumaru (brazílský teak) – stromy rostou v Brazílii, Venezuele a v Kolumbii. Dřevo je těžké, pevné, tvrdé a žlutohnědé s nazelenalým žíháním.

Garapa – stromy rostou v Brazílii, dřevo je těžké, tvrdé, hnědé, žlutohnědé nebo oranžově hnědé. Říká se mu také brazílský jasan.

Ipe – stromy rostou v Argentině, Brazílii nebo Paraguay. Dřevo je těžké, velmi pevné a houževnaté, má barvu hnědočernou až olivově hnědou s jemným žíháním.

Macaranduba – stromy rostou převážně v Brazílii a jejich dřevo je velmi těžké a odolné, je hnědé dočervená nebo dofiolová a tmavě žíhané.

Merbau – stromy rostou převážně v Indonésii, v Barmě, Vietnamu nebo v Kambodži. Dřevo je tvrdé, nesesychá a je odolné, barvu má světle nebo tmavě hnědou až načervenalou s jemnými žlutými žilkami, je slabě lesklé.

LEVNÉ DLAŽBY obklady

pobočka na Moravě: ul. Tyršova 1781/58 , Kuřim 664 34

tel./fax : 542 210 777 ■ mobil: 777 758 704 ■ e-mail: info@levnedlazby.cz

Venkovní dlažby ■ Vnitřní dlažby ■ Obklady ■ Mozaiky

Dlažby COTTO ■ Obklady Stegu ■ Přírodní kámen

Průmyslová dlažba ■ Luxusní dlažby, obklady ■ Stavební chemie

Grafické návrhy ■ Realizace ■ Doprava ZDARMA

ul. Náchodská 233 (naproti IVECO), Praha 9 – Horní Počernice (10 minut – Černý Most)

tel./fax: 281 921 699 ■ mobil: 777 758 701 ■ e-mail: obchod@levnedlazby.cz

www.levnedlazby.cz

INZERCE

Kvalitní české výrobky nejen do vaší kuchyně...



www.dokredence.cz



Letní grilovačka

REKONSTRUKCE

OD A DO Z

Od rekonstrukce čekáme mnohé. Krásné nové bydlení, zvenku i zevnitř. Těšíme se na nový domov, který se pro nás stane bezpečným a milým místem. Zkrátka zázemím, kde budeme prožívat své radosti i starosti. Rekonstrukcí se můžeme přiblížit našim snům, ale také se může stát, že naopak mnohé pokazíme, aniž bychom o tom věděli. Jak se tedy připravit? Na co si dát pozor? Co očekávat a kdo nám poradí?





Nejčastější problémy a jejich řešení

Při rekonstrukci se nevyhneme plánování. Sepisujeme, co vše si opatřit, s čím budeme počítat, co chceme hned, co později, do čeho investujeme více peněz a do čeho méně. Všechno hezky rozplánujeme, dohodneme se s rodinou na tom, kde co bude, jaká místnost bude komu patřit, jakou barvu bude mít fasáda....a ouha. Najednou zjistíme, že to tak nejde. A důvodů bude hned několik. Toto nejde zbourat, tamto nejde přestavět, tady nelze počítat se zavedením elektřiny - problémy se jen vrší. Jak tomu tedy zabránit?

Už při plánování je třeba obrátit se na odborníky. A to ještě před tím, než si půjdeme pro kulaté razítko. Seznam autorizovaných osob členěný podle regionů a podle zaměření najdeme na webových stránkách ČKAIT (Česká komora autorizovaných inženýrů a techniků činných ve výstavbě). Jedná se o organizaci, která sdružuje projektanty a odborníky na stavby. Záludnosti při rekonstrukci nás mohou potkat i při obyčejné rekonstrukci bytu, nemusí se jednat vždy jen o dům.

Problém oken

I v panelákových bytech tento problém lidé znají. Celá sídliště jsou sice plná nových bílých plastových oken, ale všichni obyvatelé se shodnou - okna se mlží, kolem nich je stále voda. Toto se děje vždy, když se venku ochladí a v bytě je teplo. Čím je venku větší zima, tím více páry kondenzuje. Na parapetech jsou louže vody,

po stěnách stékají kapky. Rohy místnosti pak plesniví, v bytech se zvyšuje procento alergenů. Větrání? Moc nepomáhá. Pokud jsou v domech trámy, mohou dokonce začít zahnívat. Potom jsou následky ještě horší. Může se zřítit i strop.

Příčiny zamřazených oken z fyzikálního hlediska jsou jasné. Jaká skutečnost však ovlivňuje kondenzaci uvnitř bytu? Důvodů může být několik. Špatné umístění topného tělesa, jeho nedostatečný výkon nebo jeho zakrytí např. širokým parapetem. Nejvhodnější umístění je přímo pod okny, aby teplota měla vliv na povrch okna. Ze stejného důvodu bychom neměli nechávat stále stažené žaluzie. I ony brání přístupu tepla. Samozřejmě může ale jít i o špatnou instalaci oken, nebo o nekvalitní okno samé. Napravit takovou chybu však může být finančně velmi nákladné. Pokud měníme okna, doporučují odborníci rovnou upravit i systém větrání v domě nebo bytě.

Lodžie a balkony - další zádrhel

Rekonstrukce balkonů probíhá ve velkém. Nelze ji vynechat. Zvláště zateplujeme-li dům, úpravě balkonu se nevyhneme. Instalace balkonů ale často porušuje normy. Statik vytvoří posudek a ten se pak použije pro více balkonů, i když se třeba podmínky domu změnily. Ohled se musí brát na korodování materiálu, roztažnost stěn i samotného balkonu. Nemělo by to být ve velkém rozdílu. Může se totiž ohrozit stabilita i ukot-

SEDNE A ZŮSTANE

Sazbu 4,66 % ročně Vám u úvěru na rekonstrukci zafixujeme na 6 let



ČESKÁ
SPORITELNA
Jsme Vám blíž.

Žádný strach, naše úroková sazba si vyskakovat nebude. Ať už plánujete zvelebit interiér bytu nebo se pustit do opravy domu, s Úvěrem od Buřinky to zvládnete levou zadní. Při fixaci na 6 let a rekonstrukci nad 400 000 Kč vám po celou dobu garantujeme úrokovou sazbu 4,66 % ročně. Přijďte se poradit do jakékoliv pobočky České spořitelny nebo si zjistěte více na www.uverodburinky.cz

Reprezentativní příklad: Úvěr od Buřinky ve výši 400 000 Kč se splatností 18 let a úrokovou sazbou 4,66 % ročně pevnou na 6 let má měsíční splátku 2 775 Kč. Jednorázová cena za zpracování úvěru činí 4 000 Kč a cena za vedení úvěru 0 Kč měsíčně. RPSN je 4,89 % a celková částka splatná spotřebitelem 599 720 Kč. Uvedené údaje platí za předpokladu čerpání celého úvěru v den jeho poskytnutí se splácením od následujícího měsíce vždy k 25. dni. Poskytovatelem úvěru je Stavební spořitelna České spořitelny, a. s.. Tato reklama není návrhem na uzavření smlouvy. Akce platí do 31. 7. 2016.



INZERCE



HARGASSNER



Kotle na štěpku

- výkon 20-200 kW
- kaskáda až 6 kotlů (max. 1200 kW)
- 5. emisní třída
- ekodesign



Kotle na kusové dříví

- výkon 20-60 kW pro 1/2 m polena
- výkon 35 / 49 kW pro 1 m polena
- 5. emisní třída
- ekodesign



Kotle na pelety

- výkon 6-200 kW
- kaskáda až 6 kotlů (max. 1200 kW)
- 5. emisní třída
- ekodesign

DŘEVO - PRODUKT SV
spol. s r. o.

DŘEVO-PRODUKT SV, spol. s r. o.
Brněnská 3794/27
669 02 Znojmo

Telefon: +420 515 241 848
Mobil: +420 725 311 119
Email: drevoprodukt@drevoprodukt.cz
kotle@drevoprodukt.cz

www.hargassner.cz
www.drevoprodukt.cz



vení balkonu či lodžie. Kvůli těmto i dalším poruchám pak hrozí praskliny ve stěnách - i v panelech. Tady je porada s odborníkem zcela jistě namístě.

Nebudeme podceňovat ani tak zdánlivě jednoduchou věc, jakou je zasklení lodžie. Abychom předešli pádu skla, měli bychom vyžadovat příslušné certifikáty dodavatele a opět posouzení odborníka.

V panelovém domě nemůžeme jen tak bourat

Co je stěna a co je příčka? S tím si mnohdy majitelé bytů ani hlavu nelámou. A dokonce ani zedníci ne.

Co jim řeknete, to udělají. Ukážete na stěnu prstem a řeknete - zbourat - stane se. Lidé tyto úpravy často dělají bez posvěcení úřadů - zdá se jim to levnější. Ono stavební povolení, projekt a posouzení statikem není zrovna levná záležitost. A tak si neodborníci vesele a bezmyšlenkovitě bourají a probourávají. Zpočátku se zdá vše v pořádku. Známí chválí různé niky, okénka, kulaté dveře... Budoucnost už ale tak pochvalná být nemusí. Při představě, že se takto rozhodnou i vaši sousedé o patra níž, běhá mráz po zádech. A zvláště tehdy, jedná-li se opravdu o nosnou stěnu. To, že se nám zdá málo široká, nic nezname-



ná. Většina nosných panelákových stěn má malou šířku (14 cm). Dalším problémem může být i použití bouracích kladiv, které vibrují a chvění přenášejí i do vzdálených oblastí. Všechny otvory by se měly vytvářet pomocí řezání.

Zásahy v panelových domech by tedy neměly probíhat pouze podle přání klienta a designéra, vždy by měl posoudit přestavbu statik a další odborníci.

Problémy střech

I bez stavebních úprav můžeme provádět zateplení střech a stropů. Nejčastěji se používá foukaná izolace

- celulóza či skelná vlákna. Nebudeme ale vyplňovat všechny otvory, co ve střeše najdeme. Některé mají svůj účel. Například dutina mezi dvěma pláští střechy slouží k odvětrání vodní páry. Pokud bychom omezili proudění vzduchu, začaly by hnit např. trámy a vůbec veškerý dřevěný materiál ve střeše.

Když projíždíte českou krajinou, vidíte stále častěji na střechách domů solární panely. V případě plochých střech se jejich položení může zdát velmi snadnou záležitostí. Panely položíme v létě a v zimě jsme překvapeni. Mezi panely zůstává navátý sníh, ale střecha nemusí být na takové zatížení uzpůsobená. Na malých střechách nemusí být ani stavební povolení, což omezuje slovo odborníka. Na statika proto nezapomeneme ani v tomto případě.

Krok za krokem - čím začít?

Nejprve zjistíme stav objektu, který chceme rekonstruovat. Zajistíme důkladnou prohlídku, přizveme odborníky - opět nejlépe statika, ale i architekta a případného vedoucího stavby. Ne vždy budou všechny názory shodné, ale od toho jsou to odborníci, aby se dohodli a zároveň vyhověli vašim představám. Někdy je ovšem nutný kompromis i z vaší strany. Ing. Zuzana Konvalinková k tomu říká: „Klienti přicházejí většinou s vlastním návrhem, s vlastním nákresem. Ten předložím architektovi, který tam ještě uplatní různé nápady ze strany estetiky a originality. Stavaři s tím ale mohou mít pak problém. Ideál klienta najednou narazí na ryze praktické záležitosti jako je vhodnost materiálu, prostorová představa a praktičnost, technické parametry i bezpečnost. Mnozí odborníci se pak odmítnou pod projekt podepsat. Pokud klienti na připomínky nepřistoupí, může být taková rekonstrukce velmi nebezpečnou záležitostí. A konečnou odpovědnost nese ten, kdo podepíše patřičný dokument, ne klient.“

Projekt

Projektovou dokumentaci musí vytvořit odborník. Zohlední takové záležitosti, které laik ani nezapomene. Kde co bude, se v podstatě řídí tím, kde se nachází odpadní potrubí, které může mít pouze určitou délku a musí být ve spádu. S ostatními rozvody už můžeme hýbat snadněji. Projekt pak ovlivňuje i samotný prostor, tvar a stav střechy, obytná plocha apod. Pokud se zásahy týkají i komína, stropních rekonstrukcí i samotného vzhledu, je třeba stavební povolení. Zkrátka u všech větších zásahů.

Aby na nás nepršelo

První pohled při rekonstrukci domu patří většinou střechám. Nezatéká? Není děravá? Stačí oprava nebo budeme pořizovat rovnou novou střechu?

V dnešní době čekáme od střechy především snadnou údržbu, mrazuvzdornost, odolnost vůči lomu, nenasáklivost, prodyšnost a hlavně i jednoduchou montáž. Při výběru hledíme i na barvu a stálobarevnost. Střecha je



sice jedno slovo, ale prvků tam nalezneme mnohem více. Jde o celý komplex jednotlivých součástí a doplňků. Kromě barvy střechy musí s fasádou ladit i okapy, rámy oken a další prvky, které zdobí celý dům. Střecha je však jeho korunou.

Zvolíme-li novou střechu, budeme se dívat kolem domu. Naše střecha by měla zapadnout do koloritu celého regionu. Jak barvou, tak tvarem a materiálem. Na to moc lidí nehledí. Dalším momentem výběru je místo, kde se dům nachází - nadmořská výška, vlhkost, proudění větru. Tyto skutečnosti ovlivní nejen materiál, ale i sklon střechy.

Snad nejtradičnějším materiálem jsou pálené střešní tašky. Jsou odolné proti zátěži počasí i proti chemickým zplodinám. Navíc jsou prodyšné, mají dlouhou životnost a jsou recyklovatelné. Vybírat můžeme z různých typů i barev. Jako i u ostatních střešních krytin je důležitá pokládka. Střešní tašky jsou křehké a poměrně těžké.

Dlouhou životnost má i betonová krytina. Nepotřebuje žádnou zvláštní údržbu, je zdravotně nezávadná, ekologická a mrazuvzdorná. Čím je beton starší, tím je pevnější. I mezi betonovými taškami si můžeme hodně vybírat. Betonová taška je těžší, proto potřebuje pevnou střešní konstrukci.

Nižší hmotnost mají vláknitocementové tašky. Z hlediska úspornosti a ekologie splňují ty nejvyšší nároky. Povrchová úprava je tvrdá, příjemného vzhledu, odolná nepřízní počasí i mechu.

Čistý přírodní materiál nabízí kameninová střecha. Do-

plňuje nabídku pálených krytin pro šikmé střechy. Tato krytina vydrží více než sto let. Tašky si můžeme vybrat v několika odstínech.

Výborné izolační vlastnosti má břidlice. Navíc je pevná, pružná a odolná.

Na krovy, které nesmíme moc zatěžovat se hodí šindele. Vyrábějí se ze speciálních asfaltových pásů. Mají dlouhou životnost, snadnou instalaci a výhodou je i zvuková izolace při dešti a větru. Navíc mají velmi snadnou instalaci.

Tato krytina je velmi lehká. Bohužel zde často rozhodne vysoká cena této krytiny.

Před položením střešní krytiny je samozřejmostí kontrola střešní konstrukce. Někdy je potřeba opravy i zde. Často musíme vyměnit poškozené rámy, případně je i chemicky ošetřit. Poté se instaluje podstřešní folie, nové střešní latě, a pak střešní krytina. Původní nebo nová. Záleží na tom, v jakém je stavu.

Rozpadá se komín?

Teplu, kouř, povětrnostní vlivy a sníh - to vše může způsobit, že se nám začne rozpadat komín. Co potom? Jak postupovat při opravě? Určitě nemá smysl jen tak komín „oplácet“ novou omítkou. Je třeba rozebrat rozrušené zdivo až po střešní úroveň. Chybějící část se musí doplnit a znovu vyzdít z pálených nebo šamotových cihel na vápeno-cementovou maltu. Stejnou maltou také spárujeme. Hlavu komína můžeme vyrobit vytlíčením betonu do dřevěného rámu. Do betonu zasadí-

Výměna nemovitosti

ZMĚŇTE SVÉ BYDLENÍ BEZ ČEKÁNÍ, BEZ PENĚŽ A BEZ OBAV

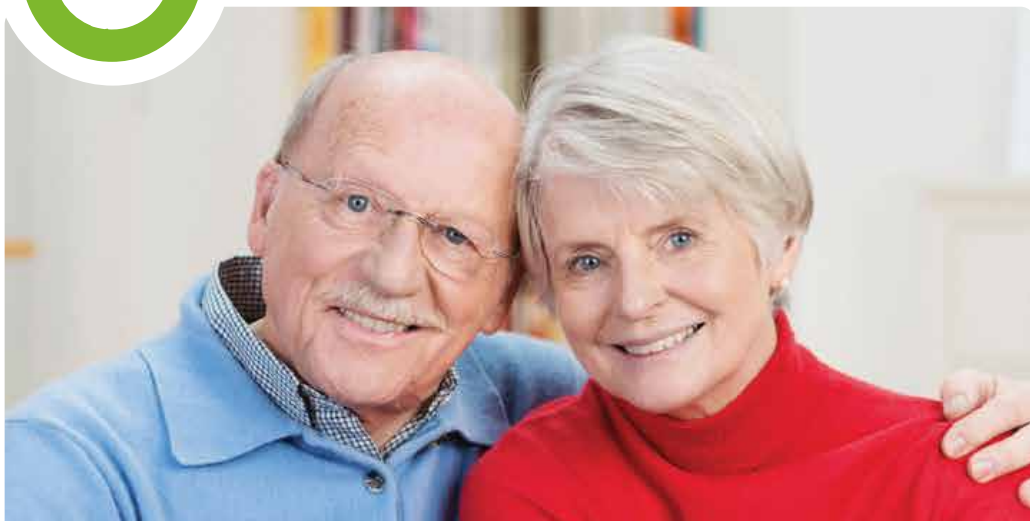

BYT 4 + KK = BYT 1 + 1 + PENÍZE

V bytě 4 + kk jsme žili s manželkou čtyřicet let. Z důchodu jsme najednou neměli peníze na topení a elektřinu, proto jsme ho vyměnili za menší byt. Díky výměně jsme se mohli přestěhovat hned a celá koupě se navíc zaplatila z prodeje. Nemuseli jsme vůbec vytažovat peníze z kapsy.

Pro více informací volejte infolinku zdarma 800 111 55

Nejdřív koupíte nové bydlení,
teprve pak prodáte
svou původní nemovitost.

To vše bez starostí.

O všechno se postaráme za vás.

K výměně větší nemovitosti za menší nepotřebujete žádné peníze v hotovosti ani hypotéku. Vše se zaplatí z prodeje vaší původní nemovitosti, a když se stěhujete do menšího, ještě vám zůstanou peníze navíc.

MAXIMA[®]
REALITY

www.maxima.cz

INZERCE

FOR DECOR & HOME

KONTRAKTAČNÍ VELETRH DEKORACÍ, SKLA,
BYTOVÝCH A KUCHYŇSKÝCH DOPLŇKŮ
A DÁRKOVÉHO ZBOŽÍ



PVA
EXPO PRAHA

www.fordecor.cz

8. – 10. 9. 2016

VÝZNAMNÉ PŘIHLÁŠENÉ FIRMY NA LETOŠNÍ ROČNÍK VELETRHU



me ocelové třmínky, které pak zasadíme do spár v už vyzdřeném komíně. Pokud je zdivo komína poškozené i uvnitř v domě, je potřeba ho nově opravit a omítnout. Nezapomeneme ani na oplechování a zatmelení. Je-li poškozena komínová vložka, necháme tuto práci odborníkům. V každém případě musíme stejně pozvat kominíka, který rekonstrukci komína zhodnotí. Při větším poškození můžeme využít i stavebnicový komínový systém, který můžeme připevnit i na starou část komína. Pokud kominík doporučí nový komín, musíme se tímto doporučením řídit. Náhradním řešením může být i montáž komína po fasádě. Pokud měníme způsob vytápění, pořizovat nový komín nemusíme. Jen ho musíme upravit. Jak dlouho pak komín vydrží, záleží na naší péči. Určité tomu napomůže pravidelné čištění a občasná výměna vložky. Poznáme to i podle toho, že komín špatně „táhne“. Pokud komín málo využíváme, může do něj přirozeně pršet. Zabránit se tomu dá různými stříškami, odborníci ale varují před domácím k kutilstvím, které v důsledku může způsobit hromadění jedovatých zplodin uvnitř domu. V nejhorším případě může dojít i k otravě nájemníků.

Nové zdi? Příčky?

Někdy máme touhu změnit celý prostor. Buď máme v úmyslu ho zvětšit, nebo naopak vytvořit třeba z jedné místnosti dvě malé. Pak přichází na řadu zdění. Nejvhodnější jsou pórobetonové tvárnice. Příčky ale mohou být i ze sádkartonové konstrukce. V této chvíli je nutností zavedení elektroinstalace, instalace vody, odpadů a plynu.

Pokud se rozhodneme pro přístavbu, přestavbu zdi nebo změnu půdorysu, musíme mít hodně trpělivosti, pevných nervů i dostatek finančních prostředků. Jde už o větší zásah, který si žádá dokonalou přípravu. I když je současný život plný spěchu, rychlých aut a krátkých lhůt, při přestavbě a rekonstrukci domu tuto rychlost rozhodně vynecháme. Nevyplatí se. Nebudeme spěchat ani na firmy a ani nebudeme věřit reklamám, které tvrdí, že na jaře začnete a v zimě budete bydlet. Ne vždy to tak vyjde.

Materiál

Jednou ze základních věcí je správný výběr materiálu. Spolu s projektantem rozebereme, co použijeme a v jaké finanční relaci. Na trhu je takové množství materiálů, že můžeme opravdu vybírat. Stačí se rozhodovat mezi vlastnostmi, cenou, následnou údržbou. Jedním z kritérií je i to, abychom dodrželi celý systém stavby. Není dobré kombinovat materiály – zdivo mít z pálených cihel a v nitřek doplnit bílým pórobetonem. Pokud je třeba opravovat i vnější stěny, často sledujeme tepelně-izolační vlastnosti materiálů. Zpočátku si můžeme sice připlatit, ale během let se nám tato investice bohatě vrátí. Pokud je rokenstrukce domu takto zásadní, je dobré nechat dům přes zimu tzv.



vymrznout. Zima odhalí veškeré nedostatky, které můžeme na jaře opravit a následně se tak vyvarovat dalším problémům.

Mezi nejlevnější materiály ke zdění patří stále klasická plná cihla. Je ale málo mrazuvzdorná, takže pokud dostavujeme vnější zdi, je třeba počítat se zateplením. To znamená další výdaje. Tyto cihly se většinou používají na stavbu komínů. Cihly s otvory jsou na tom o něco lépe. Jsou lehčí a mají lepší tepelné vlastnosti. Mnohem praktičtější jsou pak cihelné bloky z přírodní pálené hlíny. Kromě tepla dokáží v bytě udržet i příznivou hodnotu vlhkosti. Bloky se prodávají pro vnější i vnitřní zdivo.

Při rekonstrukcích často vidíte před domy velké balí-



ky bílých cihel. Jedná se o pórobetonové tvárnice. Při velkém objemu mají velmi malou hmotnost a výborné tepelně-izolační vlastnosti. Lze s nimi také jednoduše manipulovat - řezat je a skládat, takže přestavba postupuje celkem viditelně rychle.

Podlahy

Při rekonstrukci podlah musíme někdy počítat i s tím, že starou zcela vyměníme. Znamená to odvoz velkého množství materiálu. Je jedno, jestli se jedná o dlaždice, lino nebo staré trámy a dřevo. Skladbu podlah by měl navrhnout statik a projektant. Chceme-li zděné příčky, měla by být podlaha betonová. Předtím je nutné položit odpady.

To, jakou podlahu pak zvolíme, rozhodne o naší další spokojenosti. Volíme opět podle místa, kde se objekt nachází. Je to oblast vlhká, suchá, studená nebo naopak teplá? Podle těchto atributů zvolíme materiál podlahy. Dalším faktorem je samozřejmě to, o jakou místnost se jedná. V ložnici určitě zvolíme jiný materiál než v koupelně nebo v kuchyni. Neustálému zájmu se stále těší zámkové podlahy, protože mají zajímavé deko-ry a jsou cenově dostupné. Snadná je i jejich pokládka. Podlaha se navíc velmi snadno udržuje a působí stále čistým dojmem. Plovoucí podlahy jsou laminátové, další jsou typy s dřevěnou nášlapnou plochou. Tradiční jsou stále parkety ze dřeva. Z přírodních materiálů nám obchodníci nabízejí korek, který se někdy využívá



i na stěny. Výběr korku je v různých klasických i netradičních barvách. Je ideální do dětského pokoje - tlumí hluk, nepřitahuje prach a hřeje. Z korkové moučky se vyrábí i linoleum Marmoleum. Další možností jsou pak obvyklé koberce a dlažby. Před pokládkou bychom si také měli ujasnit, jestli nebudeme chtít podlahové topení. Tato skutečnost by pak rozhodovala zcela jistě o použitém materiálu.

Vnitřní omítky i fasáda musí být ozdobou domu

Vnitřní omítky přicházejí obvykle na řadu po vybudování příček a po instalaci sádkartonových desek. K omítkám patří dokončovací práce jako jsou obklady koupelen, vymalování, instalace dveří a také povrchové úpravy podlahy.

Vnitřek zařizujeme podle svého vkusu, případně po dohodě s bytovým architektem. To už je ale jiná otázka. Většinou je její řešení tou nejpříjemnější stránkou celkové rekonstrukce.

Dům vevnitř tedy máme, ale pohledům neunikne ani zvenčí. K rekonstrukcím patří i obnovení fasády. Celkově platí, že by se neměla líbit pouze nám, ale měla by zapadnout do celkové atmosféry okolí.

Od fasády žádáme skoro totéž, co od střechy. Odolnost vůči vodě a vlhkosti, vůči chemickým vlivům, plísňím, lišejníkům, mechům. Na fasádu působí i mechanické vlivy jako jsou dětské hry, ale i stavební fyzikální změny. Fasáda má tedy nejen upoutat svým vkusným

vzhledem, ale má i ochrannou funkci povrchové vrstvy. Kvalitu ovlivňuje výběr omítkového systému a fasádní barvy, která by měla být především trvanlivá. Před omítnutím musíme připravit podklad, vyplnit ložné spáry zdiva, instalační drážky i další otvory. Na připravený podklad pak nanášíme přednástrík, problémem však může být smíšené zdivo, což se při rekonstrukci nabízí. Rozdíly bychom měli vyrovnat různými prostředky a přípravky (ohledně nasákavosti apod.). Hrubá omítka, která se nanáší ihned poté, se musí nechat vyžrát, aby se na ni mohla nanést omítka štuková. Některé omítky se mohou nanášet systémem čerstvé do čerstvého. Čerstvě omítnuté plochy se musí dva dny udržovat ve vlhkém stavu. Poté už můžeme vybrat barvu, která ale musí ladit s ostatními prvky domu (okna, okapy, dveře atd.). Kromě toho, jaký odstín se nám líbí, bychom měli sledovat i další parametry, jako je propustnost, voděodolnost apod.

K tomu, aby omítka dlouho vydržela, potřebujeme i kvalitní okapový systém. Nezdá se to jako to nejhlavnější, ale pokud okapy nebudou funkční, mohou nám způsobit nejednu pernou chvíli. Při výběru se proto soustředíme na kvalitní materiál a při instalaci na správné umístění.

Tak. Dům je hotov. Teď už jen zahradu nebo okolí, úklid a můžeme zařizovat.

Text : Milada Schieblová, foto Schutterstock.com,



JSTE ZKUŠENÝ OBCHODNÍ MANAŽER?

Hledáte práci, která vás bude naplňovat a zároveň přinese nadstandardní příjem?

Staňte se posilou našeho obchodního týmu.

Více informací na
www.inpg.cz

IN publishing
group s.r.o.

IN publishing group s.r.o. | Boleslavská 139 | 250 01 Stará Boleslav
email: novakova@inpg.cz | tel.: 775 776 690

INZERCE

Teleskopické
www.brany.net

Pro každý dům existuje vhodná brána

V posledních letech se brány a vrata staly žádanou součástí lidských příbytků, poskytující ochranu majetku a soukromí.

Nyní existují elektronické systémy, které vrata a brány otevírají automaticky.

Kromě klasických dvoukřídlových konstrukcí, otevírajících se do stran, je nyní možné využít také vrat posuvných a teleskopických. Toto řešení eliminuje potřebu prostoru před a za vrata a díky tomu umožňuje instalaci brány či vrat na takových místech, kde by to dříve nebylo možné.

Nejoblíbenějším typem posuvných bran jsou brány pojezdové, pohybující se pomocí koleček. Výhodou je jejich cenová dostupnost a široké využití.

Samostatnou kapitolou jsou brány teleskopické, které jsou prostorově nejúspornější. Jsou ideálním řešením pro velmi široké vjezdy. Vyrábějí se buď v provedení dvoudílném, nebo trojkřídlém. Jedno křídlo brány je vždy posouváno elektrickým pohonem, druhé (resp. zbývající dvě u trojkřídlého provedení) pak přes pomocný převod. Pro každý vjezd lze najít ta pravá vrata nebo bránu. Najděte si své i Vy u renomovaného výrobce.



info@brany.net

tel. 602 108 035

A modern kitchen interior featuring a white countertop, a stainless steel sink, and a large, dark, rectangular range hood. The kitchen is set against a backdrop of large windows that offer a view of a mountain range and trees. The floor is made of light-colored tiles, and the overall atmosphere is bright and airy.

**VYBÍRÁME
OKNA**



Okno je jednou z nejdůležitějších stavebních částí domu. Nejenže jím prostupuje denní světlo, ale zároveň umožňuje proslunění a větrání interiéru a tak i celého objektu. Okno je rovněž tepelným a akustickým izolantem a nesporně plní rovněž funkci klimatizační.



Okno ovšem na druhé straně tvoří jedno z nejslabších míst každé stavby. A to nejen z hlediska požadovaných tepelně-technických vlastností, ale i z pohledu přístupu do budovy. Byť jsou dnes v novostavbách a zrekonstruovaných objektech okna s jednoduchým zasklením a rámem dávnou minulostí, v mnoha objektech se jejich majitelé k výměně teprve chystají. Nejen pro ně je dobré vědět z jaké nabídky si vybrat, jaký zvolit materiál a hlavně neudělat zbytečnou chybu. Nehledě k tomu, že výběr a následnou montáž oken v mnoha lokalitách (památkové chráněné objekty atd.) povolují a upřesňují stavební úřady.

Plastová nebo dřevěná?

Jedna z nejčastějších otázek z oblasti výběru oken zní: plastová nebo dřevěná? Správnou odpověď je vždy třeba hledat individuálně porovnáním konkrétních potřeb a vlastností oken - technických parametrů, životnosti, vzhledu a designových možností, stálobevnosti, cenové náročnosti, požadavků na údržbu atd. „V posledních letech získal v Evropě i u nás významnou pozici plast, který se pro výrobu oken a dveří stal materiálem číslo jedna,“ říká odborník Daniel Zeman. „Nejpádňějším argumentem pro jeho použití v této oblasti je minimální nutnost údržby. Za velmi příznivé ceny lze získat v různých barevných provedeních okna odolná vůči klimatickým vlivům, která jsou zároveň dobrou tepelnou i zvukovou izolací. K tomu, abyste si mohli užít nesporných příznivých vlastností plastových oken, které jsou dnes již obecně známé, je ovšem třeba, aby šlo o kvalitní výrobek a aby také byla zajištěna

jeho kvalitní montáž. Proto je vždy třeba zvážit, pro kterou firmu se v případě pořizování nových oken rozhodnete. Vždy si nejprve zjistíte, zda použité materiály, případně celý výrobek je opatřen příslušnými certifikáty ze zkušeben a zda celý výrobní proces splňuje příslušné kvalitativní normy,“ dodává odborník.

Důvodů, proč si pořídit plastová okna, je podle něj několik:

1. Přes nekvalitní okna uniká až 2/3 tepla. A nám se již nechce vyhazovat peníze z oken. Výměna starých oken za okna plastová, to je akce, která vám prokazatelně ušetří peníze.
2. Nekvalitními okny nám občas zateklo. A vznikly nám tím vždy velké nepříjemnosti. Protože se nám již nechce vyhazovat peníze za nové podlahy a malby a věnovat se napravování škod.
3. Nekvalitními okny pouze s jedním nebo dvěma těsněními nám pronikalo do domu velké množství hluku. A protože máme jenom jedno zdraví a milujeme klid domova, pořizujeme nová kvalitnější okna.
4. Manipulace s nekvalitním kováním je často náročná. Proto potřebujeme plastová okna, která jednoduše otevře a zavře i nejslabší člen rodiny.
5. Chceme být pány nad větracím režimem. Chceme větrat pouze tehdy, kdy je to potřeba. Chceme pouze vyměnit vydýchaný vzduch a okna zase zavřít. Jediné co nechceme je, aby na nás pořád okny táhlo a navíc byly nepřetržitě chladné stěny kolem netěsných oken.

8krát

účinnější **ochrana**
před nahříváním

FAKRO®



Téma:
Markýza FAKRO -

Nejlepší
ochrana
na léto

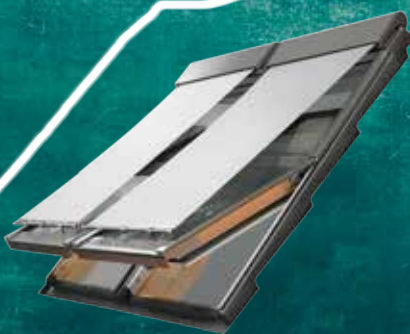

Markýzy FAKRO
- alternativa ke klimatizaci

www.fakro.cz

INZERCE

SULKO
Spolehlivá okna



Dimenzovaný pro
ta nejlepší skla

Tento systém zasklí
dvojsko i trojsko.

Ploché
i kulaté křídlo

Vyberte si rovné
nebo designové
křídlo.



Široký profil
s 6 a 7 komorami

Je tvořen 7 komorami
v rámu a 6 komorami v křídle.

Plastové okno **Synego** „Zrozené ze Synergie“

- Vynikající tepelná izolace až $U_w = 0,8 \text{ W/m}^2\text{K}$
- Univerzální použití díky stavební hloubce 80 mm
- Skvělé utlumení venkovního hluku
- Snadná údržba povrchu High-Definition-Finishing
- Splňuje podmínky dotace Zelená úsporám

SULKO s.r.o.

Československé armády 981/41, 789 01 Zábřeh

800 155 156 • www.sulko.cz

6. Není nám příjemné, když nám v zimě zamrzají skla a nevidíme ven. A už tak málo zimního světla nemůže ani přes zamrzlá a zamížená skla k nám domů. A neméně příjemný je stále stékající kapalný kondenzát, který vzniká na sklech nekvalitních oken.
7. Náš dům si zaslouží vypadat krásně a moderně. Proto pořizujeme nová okna plastová. I my si totiž zasloužíme nádherný dům.

Dřevěná okna

Jste spíše ekologický tip? Pak sáhněte po klasice, kterou jsou okna dřevěná. Dřevěná okna jsou díky svému zcela přírodnímu materiálu ekologická, velmi pevná a dřevo „dýchá“. Výhodou dřevěných oken je v první řadě vyšší životnost. Okna jsou odolnější vůči mechanickému poškození, nátěr lze obnovit. Při správné údržbě mají životnost 100 let. „Nevýhodou dřevěných oken oproti plastovým je jejich vyšší cena a větší nároky na údržbu. Rozhodnutí je na každém, jakému materiálu dá přednost. Pro někoho jsou dřevěná okna znakem prestiže a spojení s přírodou, jiní zase upřednostní jednoduchost a bezúdržbovost oken plastových. Dřevěná okna nejsou vhodná pro každého, ale ti, co si je vybrali, nelitují,“ dodává Daniel Zeman.

Eurookna

Variantou dřevěných oken jsou eurookna, která nahradila klasická zdvojená dřevěná okna. Zcela jasnou předností eurooken je 100% přírodní materiál a ekologičnost. Dřevo je materiál ryze přírodní. „Eurookna s sebou přináší řadu dalších výhod: vyšší tuhost, nízkou tepelnou roztažnost a propustnost vlhkosti (dřevo „dýchá“). Výhodou je také možnost opravy menšího poškození okna. U plastových oken je potřebné vyměnit celé okno,“ vysvětluje odborník. „Dnešní eurookna jsou navíc vyráběna technologií, která zabraňuje jejich nevhodnému kroucení. Neopomenutelnou výhodou je také možnost renovace oken nátěrem - budou pak vypadat jako nová. Barevná plastová okna naproti tomu postupem času blednou, bez možnosti obnovení původního vzhledu. S novým nátěrem oken vám s radostí pomůžeme. Životnost je při správné péči daleko vyšší než u plastových oken - 100 let. Dřevo ale přináší i své nevýhody. Eurookna jsou přibližně o 20% dražší a potřebná je také zvýšená péče. Na rozdíl od takřka bezúdržbových plastových oken, je potřebné eurookna ošetřit jednou do roka oživovací sadou. Při dodržení této péče postačí okna přetřít jenom jednou za 10 až 15 let.“

Hliníková okna

Hliníková okna a zejména vchodové dveře si získali mezi zákazníky velkou oblibu pro svůj reprezentativní design, prakticky neomezenou životnost profilů, vynikající pevnost a tvarovou stálost. „Hliníkové profily zaznamenaly veliký pokrok v oblasti tepelné izolace,“

pokračuje Daniel Zeman. „Díky profilaci bez tepelných mostů nyní nehrozí žádné promrzání a tepelné ztráty. Naopak. Díky bezúdržbovosti, pevnosti a takřka nezníčitelnosti by hliníkové dveře neměli chybět v často používaných vchodech - jako jsou např. vchody do panelových a bytových domů, obchodních center, kulturních zařízení atp. Volba hliníkových oken a dveří je



známkou dobrého vkusu. Svým elegantním a nadčasovým designem totiž výrazně oživí vzhled každé stavby, přidají jí na výjimečnosti, reprezentativnosti a povýší ji mezi moderní díla.“ Jakýmsi kompromisem by pro vás mohla být kombinace dřeva a hliníku v podobě oken dřevohliníkových, která v sobě spojují výhody všech ostatních oken. V interiéru nádherné přírodní dřevo s vůní pryskyřice a stabilní profil s neomezenou životností. Zvenku pak hliník, který nemusíte nikdy natírat a je barevně stálý.

Termoizolační skla

Okno, to však není pouze rám, velmi důležitá je i výplň. V době, kdy musíme počítat s každoročním zvyšováním cen za tepelnou energii, je velmi důležité nepouštět draze koupené teplo ven z domu. Podstatná část tepla uniká ze staveb okny. Abychom pracovali s energií našeho domu ekonomicky, je nutné zvolit správná skla. Na výběr máte: izolační sklo standard, izolační dvojsklo a izolační trojsklo. Nejlepší izolační vlastnosti má samozřejmě izolační trojsklo. Výhody lépe izolujících skel jsou jasné: sklo vyrovnává teplotu v půdorysu místnosti u okna a v centru po celý rok, je velmi odolné proti kondenzaci vodní páry na vnitřním skle v zimě a do místnosti propouští minimum UV záření, čímž zabraňuje blednutí barev v interiéru. „Takováto skla najdou využití především v nízkoenergetických domech, ve kterých značně omezí náklady na vytápění, v obývacích pokojích, galeriích a výkladních skříních, kde chrání nábytek, vybavení a exponáty před škodlivým UV zářením, dále v zimních zahradách prosklených fasádách a místnostech s bazény v interiéru,“ uzavírá Daniel Zeman.

Text: Jana Abelson Tržilová, foto: Shutterstock.com

Jsme česká firma s výrobním závodem v Uherském Brodu.

MONTPLAST

Vyrábíme platová a hliníková okna, dveře, zimní zahrady, hliníkové protipožární dveře, dělící příčky, fasádní stěny, pergoly, a další z německých značkových profilových systémů Gealan a Heroal.

Ve vzorkové prodejně na Mariánském náměstí v Uh. Brodu se specializujeme na doplňky k oknům, především exteriérové (venkovní žaluzie, rolety, markýzy) a interiérové zastínění (vertikální a horizontální žaluzie, rolety, plissé, japonské stěny, žaluzie a rolety do střešních oken) zn. ISOTRA a interiérové dveře.



MONTPLAST Uherský Brod s.r.o.

www.oknamontplast.cz

Sídlo, vzorková prodejna, výroba
U Olšavy 2541, Uh. Brod
Email: montplast@oknamontplast.cz
Tel: 572 635 969

Vzorková prodejna
Mariánské nám. 2624, Uh. Brod
Email: prodejna@oknamontplast.cz
Tel: 731 494 095

INZERCE

FLOOR[®] ARCH

27. MEZINÁRODNÍ STAVEBNÍ VELETRH

Souběžně probíhající veletrhy:

FOR STAV | FOR THERM | FOR WOOD | BAZÉNY, SAUNY & SPA

PVA
EXPO PRAHA

www.forarch.cz

20.–24. 9. 2016

DENNÍ TÉMATA | ÚTERÝ | KVALITA VÝROBKU | KONFERENCE ŘEDITELŮ PROJEKTOVÝCH SPOLEČNOSTÍ | **STŘEDA** | VĚTRACÍ KONCEPT/ŘÍZENÍ ENERGETICKÉ NÁROČNOSTI BUDOV | KONFERENCE NA TÉMA POŽÁRNÍ BEZPEČNOST BUDOV | **ČTVRTEK** | PODPORA ODBORNÉHO VZDĚLÁVÁNÍ | MATCHMAKING OBCHODNÍ JEDNÁNÍ | **PÁTEK** | CHYTRÝ DŮM | WORKSHOP PRO KAŽDÉHO NA TÉMA JAK KOUPIŤ BYDLENÍ | **SOBOTA** | SVĚPOMOCÍ |

GENERÁLNÍ PARTNER

SKUPINA ČEZ

OFICIÁLNÍ VOZY



HLAVNÍ MEDIÁLNÍ PARTNER





JAK BÝT V TEPLĚ...

Ačkoliv je venku krásně, měli bychom se právě teď postarat, aby nám bylo krásně i v zimě. A tento pocit určitě nebudeme mít, pokud nám bude okny foukat a místnost nedokážeme vytopit na více než 15 stupňů. Až se zima zeptá, co jsme dělali v létě, možná bychom jí měli odpovědět - zateplovali...





Pokud se bavíme o tom, kudy z domů a objektů obecně utíká teplo, odborníci mluví o takzvané „obálce“. Je to vlastně podlaha, stěny, okna a dveře, strop a střecha. To vše „obaluje“ dům a má vliv na to, kudy a v jakém množství teplo utíká. Máme konstrukce, kterými uniká tepla hodně (např. okna) a naproti tomu místa, kudy uniká tepla málo (podlaha domu). Pokud tedy chceme, aby byl výsledek co nejlepší, měli bychom být důslední

Podmínkou úspěchu je komplexnost

To, že nám zateplení přinese snížení tepelných ztrát je asi největším přínosem.

Další hodnotou je také zvýšení tepelné pohody uvnitř objektu. Kvalitně provedené zateplení domu rovněž podstatně zvyšuje ekonomickou hodnotu stavby a významně přispívá k prodloužení její životnosti. Při provádění zateplení domu je třeba pamatovat na to, že střecha, fasáda a další části domu tvoří jeden celek, a tudíž nutnou podmínkou efektivnosti zateplení je jeho komplexnost.

Začínáme zateplovat...

Zateplení fasád je spolu s výměnou oken jednou z nejčastějších cest, jak ušetřit ročně mnoho peněz na vytápění domu. Další neméně významnou roli hraje nový líbivější „kabát“ domu, prodloužení životnosti

objektu, zlepšení kvality života obyvatel a větší ohled na životní prostředí.

Fasáda ale nemá jenom statickou funkci, plní také funkci ochranou. Chrání totiž před vnějšími nepříznivými podmínkami a to nejenom v zimě, jak si mnozí myslí, protože v létě je dům naopak vystavován zase horkým teplotám.

Materiálu na zateplení fasád existuje několik. Ne každý materiál se hodí na každý zateplovaný dům, proto je třeba výběr velmi dobře zvážit a také opět probrat s odborníkem. Každý materiál má samozřejmě své pro a proti. Nejčastěji se však zatepluje polystyrénem

- Polystyren: Nejlevnější, nejsnadněji se s ním manipuluje, je lehký, ale bohužel je hořlavý, a proto je možné použít ho při zateplení fasády pouze do výšky 22, 5 metru.
- Skelná vlna: Je paropropustná, vzdušná a nehořlavá. Bohužel je dražší než polystyren.
- Kamenná vlna: Má podobné vlastnosti, jako minerální vlna, ale navíc je její životnost více než 50 let. Nevýhodou je cena.

Před zateplením je třeba z fasády odstranit všechny předměty, ať už se jedná o hromosvody, okapy či antény. Podle nerovností povrchu, na který se zateplení bude pokládat, se rozhodujeme o materiálu. Doporučujeme vše nechat na odbornících, kteří mají se

již od

4.590,-

NEJLEVNĚJŠÍ KRBOVÁ *Kamna*

TEPLOVODNÍ KOTLE, KRBOVÉ VLOŽKY,
SPORÁKY A PŘÍSLUŠENSTVÍ



PŘIBICE, areál kasáren, BRNO, Rumiště 3/5, areál firem
Tel: 603 346 129, Tel: 776 696 677, Tel: 603 476 038

www.nejlevnejsikamna.cz

Doprava
po celé
CR!

INZERCE

Stavíte energeticky
úsporný dům?

Zapojte se do
akce **Isover 50!**

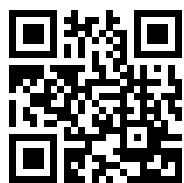

Isover slaví 50 let na českém trhu a při té příležitosti podpoří stavby nebo rekonstrukce kvalitních energeticky úsporných domů. Neváhejte a zaregistrujte se na www.isovert50.cz

- Kamion izolace zdarma získá až 50 vybraných výherců
- Více než 50% slevu a další výhody získá každý registrovaný

ISOVER
SAINT-GOBAIN

50 LET VÝROBY
STAVEBNÍCH
IZOLACÍ
Častolovice 1966 - 2016



zateplováním zkušenosti. Domácí instalace zateplení fasády nemusí vždy dopadnout podle vašich představ. Nedostatků po zateplení fasád je potom mnoho. Pokud není něco v pořádku, vznikají tepelné mosty, které mají za následek vlhnutí zdiva, které způsobuje plísně a tím zdravotní problémy obyvatel domu. A navíc je odstranění nedostatků při zateplení fasád potom mnohdy finančně náročnou záležitostí.

V souvislosti se zateplováním stěn nesmíme zapomenout ani na tepelně izolační omítky. Mají za úkol nejen zateplit, ale i odvést vlhkost z budovy, což zejména ve staré zástavbě má velký význam.

Zateplení fasády nestačí...

Zateplení fasády je důležité, nemá ale smysl za-

teplotat pouze fasádu, když velká část tepla uniká střechou. Když už provádíme zateplení fasády, měli bychom zároveň provést zateplení střechy a naopak. Pokud máte šikmou střechu, mohou být její tepelné ztráty větší než u střechy ploché, proto je vždy nutné pečlivě volit správnou izolaci. Naopak je ale zase lépe odvětrávaná a v domě díky tomu není taková vlhkost. Naopak v domě s rovnou střechou bývají tepelné ztráty menší.

Ať už máte střechu šikmou nebo plochou, vždy se doporučuje zateplení střechy svěřit odborníkovi. Ten podle typu a stavu střechy rozhodne, jaký materiál je pro zateplení vhodný. Střecha se zatepluje pomocí izolačních materiálů, které se vkládají mezi krokve. Izolační materiály, které se mezi krokve vkládají, jsou



nejčastěji minerální vata, skelná vata nebo termoreflexní folie. Je také třeba se rozhodnout, zda zateplení střechy udělat pomocí odvětrávané konstrukce nebo neodvětrávané. Obě mají stejný postup, jediný rozdíl je, že při odvětrávané konstrukci vznikne mezi izolací a samotnou střechou několika centimetrová mezera, která pomáhá lepšímu odvětrávání. Tato metoda se používá při zateplení střechy na vlhkých místech, kde je větší riziko plísní.

Můžeme začít u stropu...

Pokud chceme hodně ušetřit a málo do toho investovat (jak se říká za málo peněz hodně muziky), můžeme uvažovat i o zateplení stropu. Izolace stropu je oproti zateplení celého domu doslo-

va za hubičku. Je to rychlé a vysoce účinné. Ve stropě totiž nejsou okna ani dveře, nemusíte dělat omítky, na půdu vede jen jeden malý vstup často jen 40x60 cm. Strop často také tvoří velkou plochu domu, a tedy hodně tepla jím uteče.

Zateplení stropu je v podstatě možné třemi způsoby. Každý způsob má svoje klady i zápory, ale bohužel ne všechny způsoby jsou vhodné všude.

- Foukaná tepelná izolace: Tento typ zateplení stropu je vždy aplikován odbornou firmou. A co vlastně jde? Jde obvykle o materiál na bázi buničiny, který se „nafouká“ na půdě do dutin a mezer v podlahách, stropěch či stěnách. Dá se foukat také na volnou plochu. Tento způsob je velmi jednoduchý, není třeba ani vyklízet půdu. Zároveň je toto zateplení stropu velmi praktické, protože se půda dá i nadále používat jako sklad.
- Zateplení stropu zespod: V tomto případě se v podstatě jedná o snížení podhledu. Izolační vrstva v tomto řešení zateplení stropu musí být následující: vnitřní omítky, sádkartonové desky, parozábrana a tepelná izolace. Parozábrana je v tomto případě velmi důležitá. Zabraňuje pronikání vlhkosti do tepelné izolace, která by jinak přišla o svoje izolační vlastnosti.
- Vrstva z minerální vaty: Tato vata se jednoduše položí na půdě na zem, čímž se vytvoří izolační vrstva a dojde k zateplení stropu. Bohužel při tomto způsobu se půda nedá jinak používat. Ve většině případů se volí mezi první a třetí variantou a to z toho důvodu, že snížení podhledu je nereálné. Toto řešení zateplení stropu je možné například ve starých domech z přelomu století, kdy jsou stopy minimálně tři metry. Varianta číslo jedna je ekonomicky nejnáročnější, ale také je nejlepší.

Výměna oken

Pouze dobré izolační vlastnosti nových oken zaručí úspory na spotřebě tepla právě z hlediska výplní stavebních otvorů. Zároveň tak lze zamezit rosení okenních skel (srážení vzdušné vlhkosti na sklech), ale i propouštění většího množství slunečního záření v zimě, čímž dosáhneme pasivních solárních zisků (u pasivních a nulových domů jsou pasivní solární zisky podmínkou). V neposlední řadě je důležitá i schopnost oken eliminovat zatékání (při správném osazení oken a aplikaci parapetů) a izolovat hluk zvenčí.

Možná právě teď řešíte dilema, zda volit okna plastová či dřevěná. Obojí má svoje pro a proti.

Dřevěná okna jsou náročná na údržbu a náchylnější vůči povětrnostním podmínkám. Jsou z přírodního materiálu, tedy nižší ekologickou zátěží. Působí hodnotnějším vzhledem a jsou finančně náročnější.

Plastová okna jsou téměř bezúdržbová. Nižší cena a odolnost při nešetřném zacházení. Nejsou vhodná pro historické objekty a mají vysokou ekologickou zátěží.

V současné době nelze jednoznačně preferovat ani jeden z materiálů. Poté, co se rozhodnete pro materiál oken, jistě budete řešit, jaká skla a hlavně kolik do něj zasadíte.



Rozdíl najdete nejen v hmotnosti okna osazeného několika skly, ale také v prostupu tepla. Více skel rovná se dokonalejší izolace – zabráníte úniku tepla ven, ale i opačně.

Pátřejte po hodnotě označené jako U_g – čím je menší, tím více tepla vám zůstane doma. Například izolační dvojskla mohou mít hodnotu $U_g = 1,0$ až $1,1 \text{ W/m}^2\text{K}$, kdežto trojskla třeba i o polovinu méně ($U_g = 0,6$ až $0,7$). Pak z tohoto souboje vycházejí vítězně trojskla, ovšem jen do té doby, než zmíníme solární faktor.

U dvojskla je solární faktor 62 procent, to znamená, že dovnitř projde 62 procent sluneční energie. U trojskla se dostáváme na hodnotu 47 procent, což může být příjemné v létě, v zimě už nikoli. Při výběru nových oken tedy myslíte na všechny parametry současně, a až pak se rozhodujete.

A co garážová vrata?

Mnohdy si to neuvědomujeme, ale o hodně tepla můžeme přicházet i špatnou volbou garážových vrat. Garáž je v mnoha případech součástí domu a špatně izolovaná plocha vrat s sebou přináší velké problémy. Pokud se vaše vrata do garáže nedovírají, neizolují, vržou a vůbec jsou jenom pro zlost, není sebemenší důvod si je nechávat. Nabídka na trhu je pestrá a jistě vyberete nějaké, které se vám budou lépe hodit. Při nákupu ale pozor, aby se vám levné dveře ve výsledku neprodrazily. Nejlevnější totiž bývají obyčejné neizolované dveře, střední pozici zaujímají dveře izo-

lované polystyrenem, nejdražší, ovšem nejlépe teplo izolující jsou garážová vrata izolovaná polyuretanem. Tady se ovšem vyplatí zapřemýšlet. Do vytápěných garáží, o kterých mluvíme a které jsou součástí hlavní budovy, rozhodně nemá smysl kupovat neizolovaná vrata, jelikož pak topíte do prázdna. Izolovaná garážová vrata jsou tak sice dražší při pořízení, ale ušetří vám mnohé náklady.

A z jakých vrat můžete vybírat?

Především jsou to sekční vrata, která se skládají z panelů (sekcí), horizontálních a vertikálních kolejnic a navíjecího mechanismu. Vrata mohou být v kazetovém či lamelovém provedení. Sekce jsou obvykle vyrobeny z žárově pozinkovaného plechu s práškovým nástřikem a jsou vyplněny tvrdou polyuretanovou pěnou. Rolovací garážová vrata se vyrábějí vždy na míru dle přesného zaměření a přání zákazníka. Rolovací garážová vrata se

vyrábějí standardně použitím hliníkové lamely o výšce 77 mm s polyuretanovou výplní, která zajišťuje dobrou izolační a bezpečnostní vlastnost vrat.

Dvoukřídlá garážová vrata - Křídlová garážová vrata jsou mnohdy jediným řešením jak osadit garáž vraty. Díky konstrukci křídel jsou garážová vrata vždy otevřena ven a tím je zamezeno úbytku místa v garáži samotné. Díky této konstrukci je možné vrata zasadit před otvor a tím stejně jako u rolovacích vrat nedojde k zúžení vjezdu, který mnohdy bývá i tak dost úzký. Jednokřídlá a dvoukřídlá garážová vrata jsou určena pro zástavbu v privátní sféře do rodinných domů, nebo hospodářských budov a garáží.

Výklopná garážová vrata - Vyklápěcí garážová vrata jsou vyráběna prakticky v každé velikosti a v různém provedení s tepelnou izolací nebo bez. Výklopná vrata je možno vyrobit i se servisními dveřmi umístěnými ve vratech, s dálkovým ovládním, které zajišťuje bezpečný a komfortní vjezd do garáže bez ohledu na povětrnostní podmínky a bez nutnosti vysedání z auta.

Posuvná garážová vrata - Hlavní výhodou pro garážová vrata posuvná do boku je fakt, že se nesníží průjezdní výšku otvoru, nebo to, že vrata se mohou otevřít jen částečně. Garážová vrata jsou obvykle vyrobená z ocelových panelů s polyuretanovou výplní.

Zdroj: vip-domy.cz, svetbran.cz,
foto: Schutterstock.com, isover



ZABEZPEČENÍ BYTU A DOMU

Dejte si na příchodovou cestu k domu označení „soukromý pozemek“ a přilákáte mnohem víc nezvaných návštěvníků, než když tam nic nebylo. Namontujte viditelné bezpečnostní kamery kolem domu a jako byste rozeslali pozvánku všem zlodějům v širokém okolí. Tyhle paradoxy bohužel platí, takže zabezpečení bytu i domu by mělo být funkční, neprostupné, ale také pokud možno nepřiliš nápadné.



Je to opravdu tak. Dům s vysokou zděnou hradbou ozdobenou kamerami na každém rohu a parádními, nicméně zjevně bytelnými mřížemi na všech oknech



dosažitelných přímo ze zahrady, to je lákadlo pro nenechavce. Domnívají se totiž, že když má člověk takové zajištění, uvnitř přechovává samé cenné věci. To ale samozřejmě neznamená, že bychom na zabezpečení svého domova neměli myslet. Moderní systémy naštěstí umožňují i instalaci méně nápadnou a přesto výborně fungující. A vyplatí se dodržovat i pár jednoduchých pravidel. Víte například, že bytoví zloději chodí velmi často v noci do bytů, kde někdo je? Tedy oni vlastně ani nejdou do bytu, jen si tiše otevrou dveře, nahlédnou do předsíně, prošacují dámskou kabelku a kapsy kabátů na věšáku - a velmi spokojeně za sebou dveře zase tiše zavřou, protože si odnášejí peněženky s hotovostí. Takže dámskou kabelku a peněženku v kapse kabátu či saka nenechávejte nikdy v předsíni. Na noc dveře zajistěte buď ochranným řetízkiem, nebo je zamkněte - do zamčeného zámku se zloděj už jen tak bez hluku nedostane. Klíč ale neponechávejte

v zámku - kdyby se vám něco stalo, bude obtížné se k vám do bytu dostat. Zavírejte na noc a při odchodu z domu dobře okna přístupná ze zahrady nebo u přízemních bytů z chodníku, nenechávejte otevřené ani ventilační štěrby - šikovný zloděj se přes ni totiž umí dostat dovnitř, probere vám obývací a oknem zase vyleze ven. Potud základní rady. A jaký si pořídit zabezpečovací systém?

Vchodové dveře

I když to opět může znít neuvěřitelně, většina zlodějů proniká do bytu dveřmi. Nejspíš také proto na ně došlo nejdříve, když se sofistikované bezpečnostní systémy začaly běžně pořizovat do bytů i domů. Tehdy to byly takové vychytávky jako duté plechové zárubně u panelákových bytů vylité betonem, aby nešly roztáhnout. Bezpečnostní dveře se pak montovaly zásadně na dveře staré jako obložka zevnitř bytu. Tyhle polotovary dnes už ani nestojí za úvahu, nabídka bezpečnostních dveří je široká a dá se říct, že i pro každého cenově dostupná.

I když obložení starých dveří kvalitními bezpečnostními je stále možné použít a určitě se hodí všude tam, kde máte pěkné nebo dokonce i starožitné vchodové dveře. Poškodit interiér starého činžovního domu, kde se zachovaly u všech bytů krásné kazetové dveře často zdobené dřevěným vyřezávaným reliéfem, by jistě bylo škoda. Navíc to bývají často dveře dvoukřídlé a pro zabezpečení takto širokého vchodového otvoru se opravdu nejlépe hodí na dveře zevnitř namontovat ještě jedny - bezpečnostní. Tvoří je ocelový plášť uvnitř vysypaný protipožárním materiálem, protože bezpečnostní dveře mají poskytovat také ochranu proti ohni. Plášť je

zevnitř počalouněný, vybrat si můžete z nejrůznějších materiálů a barev i třeba ozdobného čalounění, aby vám dveře dobře ladily s interiérem bytu. Zamykají se rozvorovým bodovým mechanismem, který zajíždí do ocelového profilu umístěného nad dveřmi a po straně křídel. Druhé křídlo by mělo mít bodový mechanismus také, ten se ale otvírá páčkou z boku dveří, teprve když otevřeme křídlo uzamyká. V tomto případě není ani třeba měnit staré dřevěné zárubně, protože rozvorový mechanismus zabraňuje proniknutí dveřmi i při roztažení zárubně. Nic vám nebrání používat třeba i starý zámek na původních dveřích - pro případné zloděje, kterým by se podařilo otevřít zámek bezpečnostní, to může být nemilé překvapení, budou muset překonat další překážku. Mnohem častěji se dnes ale setkáme s kompletně novými bezpečnostními dveřmi, které plně nahradí ty staré, a to včetně zárubně. Jejich vnitřní profil je stejný

brány ■ vrata ■ pohony

MOTORIUS

garážová vrata

sekční, rolovací, průmyslová

markýzy, žaluzie,
předokenní rolety, mříže

brány a branky
posuvné, křídlové

Kalkulátor sekčních
vrat, předokenních
rolet, mříží a bran

24

24 hod ON-LINE

www.motorius.cz

ON-LINE

Využijte bezplatně, náš nový online
kalkulátor www.motorius.cz.

V klidu doma si vše
prohlédnete a pročtete.

...vyrobíme pro Vás na míru!

K celému sortimentu dále nabízíme
příslušenství, zabezpečení a montáž.

Volejte naši zákaznickou
linku **601 245 245**

INZERCE

Relicam
Reliable security systems



774 833 233

**Bezpečnostní
kamery s jistotou kvality**

economy - standard - profesional
Vyberte si snadno, co potřebujete

Poradíme s výběrem na cctv.inshop.cz





jako u těch „obkládacích“, velkou výhodou ovšem je, že nezabírají další prostor nad a vedle dveří v bytě a vypadají - prostě jako dveře. Povrchová úprava sendviče totiž nabízí všechny možnosti od laku až po dýhování a fóliování, vybrat si můžete design i odstín dřeva z nekonečné škály možností. Mechanismus zamykání je rovněž bodový rozvorový, nové ocelové zárubně už na něj mají připravené otvory, do kterých tyčové závory při uzamčení zajíždějí. Pevné ocelové zárubně vzdorují roztažení.

Výroba a instalace bezpečnostních dveří se řídí evropskou normou EN 1627, resp. ČSN EN 1627 - 1630. Když si tedy dveře objednáte, stačí si zjistit, zda firma nabízí dveře touto normou certifikované, pak se nemůžete splést. Norma totiž popisuje i bezpečnostní škálu,

dveře se označují třídou RC1 - RC6, číslem, které vypovídá o odolnosti a kvalitě dveří. V bytech a u rodinných domků se nejčastěji používají bezpečnostní třídy RC 2, 3 a 4, přičemž stupeň 4 je nejlepší. Vyšší třída už patří trezorovým dveřím, které se u bytů nepoužívají. Dveře třídy RC 4 by měly odolat snaze o mechanické proniknutí i s pomocí nejrůznějšího zlodějského náčiní až po nůžky na plech a elektrickou vrtačku.

Jaký vybrat zámek? Nebo by měly být dva? Jestli dva nebo jeden je více méně jedno, podstatný je totiž vždy ten jeden, který uzamyká rozvorový bodový mechanismus. Můžete si samozřejmě pořídit a druhý horní zámek, kterým si dveře pomocí kolečka bez klíče snadno zavřete zevnitř, pokud vám to dává pocit bezpečí. Skutečně bezpečnostní bude ovšem hlavní zámek.



Není důležité, jestli má s trojčepovou závorou nebo plochou, dokonce není ani podstatné, jestli se zamyká jedním otočením nebo dvěma. Bezpečně uzamknete prostě tehdy, když už dál nejde klíčem otočit, pak je bodový mechanismus i samotný zámek pevně uzavřen. V nabídce zámků se laik nevyzná, proto je tu opět pomůcka v podobě čísel takzvané pyramidy bezpečnosti. Zde se k bytům a vchodovým dveřím do rodinných domů doporučuje zámek označený číslem 4, což je známka pro nejvyšší bezpečnost. Takový zámek je odolný proti vyhatání, odvrtání, vytržení i násilí.

Garážová vrata

Další velký průchod do domu představují garážová vrata - tedy samozřejmě pokud máte garáž navazující

na dům a propojenou s ním dveřmi. Je jisté, že stará plechová výklopná vrata moc bezpečí neposkytují a nejde je ani dobře upravit. Proto je lepší je stejně jako staré dveře vyměnit za nová. Moderní garážová vrata, ať už posuvná, sekční nebo rolovací, fungují jako zabezpečení proti vniknutí i proti ohni. Sekce nebo lamely jsou vyrobeny z galvanizovaného plechu, který má uvnitř protipožární pěnu. Na bezpečnost je myšleno také při osazení zamykání, takže opět stačí si vybrat bezpečnostní stupeň.

Moderní garážová vrata jsou proti neautorizovanému otevření jistěna elektronicky. Je to dáno zejména tím, že ke každému jednotlivému kusu existuje jedinečný ovladač s unikátním kódem, na který celý systém reaguje. Zloděj by musel tento kód nejdříve rozluštit a pak by se mohl pokusit vniknout neoprávněně dovnitř. Bez zadání správného kódu elektronická pojistka způsobí, že se celý zámek při pohybu vzhůru mechanicky zablokuje, pak není možné ho mechanicky otevřít.

Jak zajistit okna

Okna jsou na první pohled lákavým místem pro násilné vniknutí. A nejsou to zdaleka jen ta v přízemí. Není výjimkou, že zloději se spustí na laně se střechy a vniknou oknem do bytu třeba v pátém patře. Okolojdoucí jsou nevěšmaví k tomu, co se děje na chodníku, natož aby zkoumali, proč se někdo spouští se střechy. Takže nechávat okna při odchodu otevřená je vždycky riskantní čin. Do malých oken vedoucích do suterénních místností a umístěných často pod terénní vlnou pozemku se určitě vyplatí osadit nerozbitné drátěné sklo. Kde by už nepůsobilo hezky, budou se dobře hodit mříže. Moderní ochranou pro dobře přístupná okna v celém domě jsou pak ochranné fólie. Nejsou vůbec vidět a přitom zabrání rozbití skla a tedy vniknutí do nitra domu. Navíc vám okno nerozbití ani krupobití - to zvláště oceníte u střešních oken. Pozor - nezaměňte bezpečnostní fólii za fólii, která poskytuje pouze ochranu proti přehřátí interiéru. Tam, kde vás slunce pálí, můžete ale použít speciální fólii, která plní obě funkce. Pro střešní okna, ale také pro velká prosklená lodžii, která se zvenčí obtížně umývají, je tu pak nejnovější nanotechnologická pomůcka - hydrofobní impregnace skla. Hydrofobní prostředek účinkuje na principu lotosového efektu - dochází k odvalování kuliček vody po povrchu samospádem nebo prouděním vzduchu. Perličky kapaliny se snadno skutálí z povrchu a odeberou s sebou nečistoty, které tam předtím ulpěly. Impregnace umožní udržovat sklo čisté, bez použití čisticích prostředků. Čištění je prováděno vlastním samočisticím efektem při dešti nebo oplachem čistou vodou. Hydrofobní ochrana má životnost zhruba pět let, pak je třeba nástřik zopakovat. Nanotechnologický prostředek lze aplikovat jak přímo na sklo, tak i na bezpečnostní a UV ochrannou fólii.

Elektronické bezpečnostní systémy

Toto je bezpochyby nejen nejmodernější, ale také nejúčinnější způsob ochrany celého bytu nebo domu. Základní elektronika spustí sirénu - i to je obvykle dost na to, aby se zloděj polekal a raději utekl. Sofistikované systémy pravidelně hlásí majiteli na mobil, že objekt je v pořádku, pokud ne, okamžitě vytočí jeho číslo a oznámí, že je problém. Majitel zpravidla nemůže reagovat okamžitě, proto je vhodnější tyto systémy napojit na pult centralizované ochrany, kde je čtyřadvacetihodinová služba, která přijme hlášení o neoprávněném vniknutí a okamžitě vysílá hlídku objekt zkontrolovat. Osazení objektu čidly a jejich propojení na kódovací systém, případně na pult centralizované ochrany je složité. Laik zpravidla neumí odhadnout, kam je čidla potřeba dát, zda je dobré přidat i reflektor, který při přiblížení někoho k objektu začne svítit, jak spojit bezpečnostní dveře, zamykání garáže a ochranu oken s celým systémem. Na to je potřeba odborná firma, která vypracuje projekt a na jeho základě celé elektronické bezpečnostní zařízení nainstaluje. Projekt by měl být nedílnou součástí prací, protože pokud dojde k poruše (a žádný systém není bezporuchový), je pro opraváře jednodušší postupovat podle projektové dokumentace než složité hledat v celém domě, kde by chyba mohla být. Odborné firmy poskytují na systémy zpravidla několikaletou záruku, pravidelný servis a navíc spolupracují s agenturami provozujícími pult centrální ochrany, takže je pro ně snadné celý potřebný kruh zabezpečení uzavřít až do konce.

Bez pojištění jistotu nemáme

Je to smutné, ale zloději a výrobci zabezpečovacích zařízení jsou jako dvě souběžně jedoucí mašinky na dětském modelu železnice. Jednou je vepředu ten, vzápětí ho však ten druhý dožene a předjede. Ostatně právě způsob, jak zloděj překoná bezpečnostní systém, je pro jeho výrobce dalším návodem, jak ho promyslet ještě lépe, tak to zkrátka a dobře na celém světě je. Navíc bytu a domu nehrozí jen vykradení, ale také oheň, voda, kroupy, vichřice. Proto jedině když domácnost a dům dobře pojistíme, můžeme jakž takž v klidu spát.

Pokud stavíme, pojišťujeme stavbu. Jakmile je po kolaudaci, pojišťujeme dům a domácnost. To jsou dvě rozdílné věci. Pojištění domácnosti chrání nábytek, elektroniku a další zařízení až po starožitnosti, obrazy, cennosti a do jisté míry i peněžní hotovost. Podle toho, co v bytě máte, byste tedy měli projednat způsob pojištění. Jestliže máte v bytě cenné věci, základní pojistka vám jejich ztrátu určitě nepokryje. Pojišťovna si pochopitelně klade i podmínky na zajištění majetku, takže si dobře ve smlouvě povšimněte, jak máte mít domácnost zabezpečenou, abyste mohli v případě vykradení či jiné pohromy uplatnit pojistné plnění. Pokud chcete připojistit cenné věci, může po vás po-

jišťovna požadovat jejich zdokumentování - odborné ocenění a fotografii.

Pojištění stavby jako takové se zdaleka nevztahuje jen na majitele rodinných domků. Nikdo si samozřejmě nic takového nepřeje a nechce to přivolávat, jenže ke zničení bytového domu prostě také může dojít - to jsou příběhy výbuchu plynu, podemletí vodou, velkého požáru apod., kdy je narušen celý objekt a nebude možné ho dále užívat. Stačí ale i částečné zničení a nutnost rekonstrukce, výměny rozbitých oken, sanace po požáru v domě apod. Družstva a společenství vlastníků sice musí domy pojišťovat ze zákona, ale pro jednotlivé obyvatele to má mnohá úskalí. U domů družstevních, zejména v majetku velkých družstev, bychom se náhrady za byt v případě úplného zničení pravděpodobně nedočkali vůbec - pojištěné je družstvo, nikoliv my sami. Družstvo tedy zinkasuje pojistné plnění a jak s ním naloží, je na rozhodnutí členské schůze - ta klidně může odsouhlasit přesunutí peněz na jiné potřeby družstva, než je vaše odškodnění, pokud jsou tyto peníze potřeba třeba na demolici zbytku domu apod. Společenství domu rozhodne o rozdělení pojistky rovněž společně, s největší pravděpodobností ale alespoň nějaké peníze jednotlivým vlastníkům z pojistky zůstanou. Rozhodně ale nebudou mít hodnotu bytu - právě proto, že bude ještě nutné uhradit náklady vzniklé po zničení domu. Proto je dobré, aby každý spoluvlastník uzavřel ještě svou vlastní pojistku na stavební součásti, to znamená na svůj podíl na příslušné nemovitosti. Plnění z takové pojistky pak už patří skutečně jen vlastníkovu bytu a spoluvlastnického podílu, nikoliv společenství vlastníků jako celku. Jedině když budeme takto pojištěni, máme naději, že za pojistné plnění pořídíme nové bydlení. Při nutnosti rekonstrukce po velké havárii domu pak z pojištění společenství určitě dostane přednost třeba střecha před našimi okny. I tady tedy bude lepší, když máme stavební součásti pojištěny samostatně a můžeme z vlastní pojistky provést opravy ve vlastním bytě. Nezapomínejme ani na pojištění odpovědnosti za škodu spáchanou na cizím majetku. Je to zpravidla pojistka velmi levná, ale může nás uchránit nepříjemných výdajů, pokud třeba sousedovi vyplavíme byt, ale také pokud si od kamaráda třeba vypůjčíme kolo a to mu nabouráme a zničíme, půjčíme si notebook a poškodíme ho, půjčíme si od kamarádky drahé plesové šaty a nevratně je zničíme tím, že je polijeme červeným vínem apod. Pro snadné pochopení je tu charakteristika této pojistky jako pojištění škod spáchaných na věcech sdílených nebo vypůjčených. Mnoho z nás tuto pojistku má uzavřenou a netuší, kdy ji může využít. Většinou ji totiž uzavíráme při uzavření pojistky na domácnost a nemovitost a mylně se domníváme, že se vztahuje jen na škody spáchané v souvislosti s bydlením.

Foto: Schutterstock.com

Inteligentní zvonek pro váš pohodlný život

IP zvonek DoorBird se senzory a wifi připojením představuje nejmodernější technologii v oblasti inteligentní domácnosti.

Dveřní stanice DoorBird

Mluvte s návštěvníky a otevírejte dveře pomocí chytrého telefonu z libovolného místa na světě. S DoorBird vám neunikne žádná zásilka, protože budete informováni ihned, když pošťák zazvoní. DoorBird kombinuje inovativní technologii s exkluzivním designem. Dveřní stanice DoorBird představuje inteligentní řešení, Made in Germany. Dveřní stanice DoorBird využívá k připojení bezdrátovou technologii WiFi a kabely Ethernet s podporou PoE. Nechybí ani bezdrátové připojení 433MHz a PIR snímač pohybu. K napájení slouží 15V DC adaptér nebo PoE.

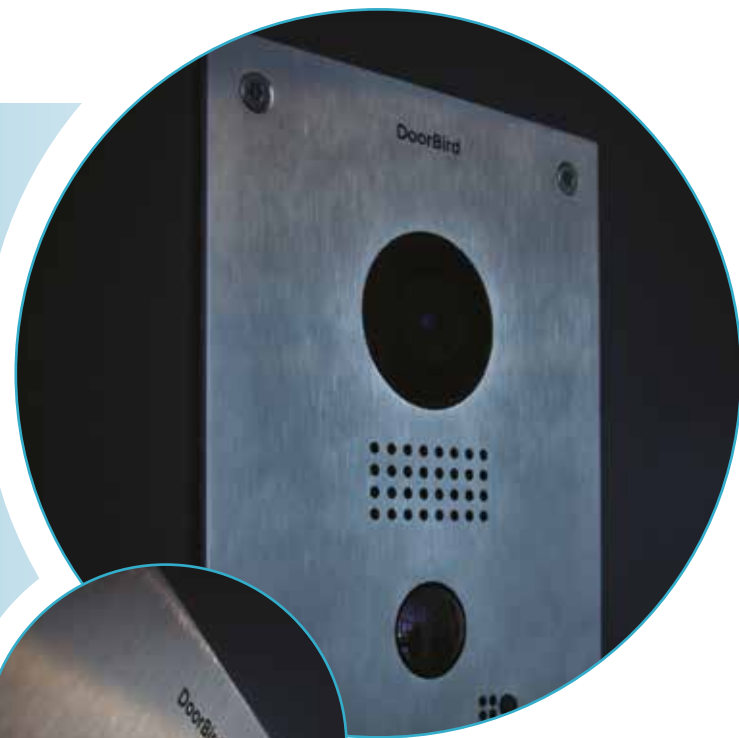

DOORBIRD D101

DoorBird Video Station dveří D101, polykarbonátové pouzdro, White Edition

VIDEO VE VYSOKÉM ROZLIŠENÍ

Dveřní stanice DoorBird je vybavena vysoce kvalitní HD kamerou pro křišťálově čisté živé video, které můžete prostřednictvím mobilní aplikace sledovat na mobilním telefonu nebo tabletu Android i iOS. Díky nočnímu režimu a širokoúhlému objektivu je obraz dokonalý za každé situace a nic vám neunikne.



Pro vaše objednávky nebo dotazy nás kontaktujte telefonicky nebo nám napište.

CL Tech s.r.o.

www.comfortliveshop.cz
eshop@cltech.cz
Showroom
Radlická 2265/92
150 00 Praha 5
tel.: +420 774 844 266

comfortlive

VESTAVĚNÝ SENZOR POHYBU

Díky integrovanému high-end snímači pohybu budete vždy vědět, co se děje před dveřmi vašeho domova. 180° infračervený snímač pohybu může v případě potřeby spustit poplach.



KVALITA PRO BEZPEČNĚJŠÍ DOMOV

DoorBird se vyrábí v Německu, což je záruka pro nejvyšší úroveň standardu kvality. DoorBird bezpečně odolá teplotám od -20°C do + 40°C a je chráněn proti dešti v souladu s průmyslovým standardem IP 54. Má tak snadnou ovladatelnost, že jeho obsluhu zvládnou i ti nejmenší.







ZAHRA DA OD PIKY

Chcete založit novou zahradu? Nebo předělat tu stávající? Pak máte v zásadě dvě možnosti. Ponořit se do studia odborné literatury a pustit se pak do díla sami, anebo se obrátit na zahradního architekta.

Obojí má svá pro i proti. Troufnete-li si na založení či přetvoření zahrady sami, může přijít mnoho rostlin nazmar. Navíc riskujete, že namísto malého smrkového kultivaru vám vyroste na zahradě patnáctimetrový velikán. Pokud si najmete odborníka, počítejte s tím, že to bude stát nějaké peníze navíc.

Jak začít?

Zakládat zbrusu novou zahradu, či od základu renovovat starou, je výzva i skvělá příležitost. Zahrada bude vašim zeleným obývkem, místem k setkávání i odpočinku, zdrojem sladkých čerstvých vitamínů... Plánujte ji proto s láskou i rozmyslem. Ať tak či onak, nejdříve je třeba odpovědět si na pár základních otázek: Kolik času věnuji údržbě zahrady a kolik peněz do ní investuji? Bude tam velká travnatá plocha? Chci mít bazén nebo třeba dětský kout? Nebo dám přednost zeleninovým záhonům a ovocným stromům? Bude na zahradě posezení, pergola či krb? Budu na zahradě chovat psa? A jak začít, pokud před sebou máte volnou, nepopsanou plochu? Nová zahrada se zakládá buď na jaře, nebo na podzim. Po hrubých terénních pracích a modelaci terénu se provádějí stavební úpravy - dlažby, terasy, chodníky, zídky, nebo třeba bazén. Pak se vytyčí záhony a jednotlivé dřeviny. Nejprve se vysazují stromy, pak velké keře a nakonec trvalky a cibuloviny. Potom následuje výsev trávníku nebo položení travního koberce. Založit zahradu může trvat týden, ale i několik měsíců. Záleží na její velikosti, počtu vysázených rostlin a množství úprav.

Důležitá je koncepce

Budoucí zahradou je dobré dlouze procházet, zdržovat se na nejrůznějších místech a dobře si rozmyslet její celkovou koncepci: kde bude místo pro posezení, případně pergola, jezírko, kde trávník a kde okrasná výsadba, kde pískoviště pro děti a kde zeleninová zahrádka... Poté si zanešte hranice zahrady, dům a další rámcové prvky na čtverečkováný papír, na kterém si vytvoříte měřítko podle potřeby (jeden čtvereček může odpovídat skutečnému metru čtverečnímu a podobně). Na plánu si pak můžete detailně doplnit každý strom, keř i bylinu budoucí výsadby. Když vezmete v úvahu budoucí výšku a šířku dané rostliny, snadno si naplánujete výsadbu včetně potřebného počtu sazenic. Nad plánem by se měla sejít celá rodina, neboť zahrada musí plnit přání všech. A kromě estetického hlediska je samozřejmě třeba vzít úvahu i praktické, budoucí náročnost péče o zahradu a podobně.

Terén je tělem zahrady

Výše položené části zahrady budou vždy sušší. Proto je osazujte suchomilnějšími rostlinami, kterým se zde navíc dostane i více slunce. Pokud to lze, je lepší vycházet ze stávajícího terénu, než jej nákladně od základů měnit. Případně jej jen vhodně poupravit. Nejsnáze se zahrady budují v mírně zvlněném terenu, který působí

příjemně a není fádňí. Prudší svah je nejprve třeba učinit schůdným a obyvatelným. Budování zahrady zde je náročnější, ale výsledek může být velmi efektní. Uplatní se zde působivé, přirozeně vyhlížející suché zídky, svahy lze zpevnit pomocí vhodných druhů dřevin. Rovnou zahradu je možné oživit i bez tvorby umělých terénních vln, a to vhodnou výsadbou. Víceúrovňové skupiny trvalek, keřů a stromů vytvoří plastický dojem, vhodné je také střídání různorodých povrchů - trávníku, šterku, oblázky, mulčovací borky.

Půda je základ

Na většině území naší republiky je půda neutrální či mírně kyselá, což je pro pěstování většiny zahradních rostlin nevhodnější. Je však třeba se ujistit změřením pH půdy. Podle pěstovaných druhů rostlin je posléze možné pH i mírně upravovat. Důležité jsou i další vlastnosti - zda je půda lehká, písčítá, či naopak těžká a jílovitá, která si často žádá drenáž a odvodnění. Již na začátku budování se také vybavte kvalitním zahradnickým nářadím, které vám bude sloužit v péči o zahradu po dlouhá léta.

Zelená kostra

Dřeviny dávají zahradě tvář, poskytují stín, chrání vaše soukromí. Stromy i větší keře však potřebují více let, nežli dorostou do své skutečné krásy. U nově založené či obnovené zahrady proto sázejte, jakmile máte jasný celkový plán zahrady. Nejvhodnější dobou pro výsadbu je jaro a podzim. Druhů a kultivarů zahradních dřevin se v Evropě pěstují doslova tisíce. Můžete zvolit velikost a tvar stromu či keře, barvu listů, květů či plodů podle svého přání i s ohledem na místní podmínky. Mezi nejoblíbenější dřeviny okrasné listem patří pestrobarevné javory. Na jaře zahradu promění v pohádkové místo sakury, okrasné jabloně, magnolie. Důležitou součástí zeleně tvoří dekorativní, stálezelené jehličnany.

Do menších zahrad není vhodné vysazovat více vysokých stromů, zato keře jsou základem zahrad velkých i malých. Jsou okrasné nejen listy, ale i květy, mnohé jsou ozdobné i svými plody, které mohou být i jedlé či léčivé. Velkým přínosem pro zahradu i dům jsou i popínavé druhy dřevin. Dřeviny pak doplňuje výsadba dalších okrasných rostlin, méně náročné na údržbu jsou trvalky, nežlil jednoletky. Výběr druhů je takřka bezbřehý, proto si můžete hrát s tvary i barvami a také zajistit, aby byla zahrada přitažlivá po celý rok. Na jaře by na ní neměly chybět okrasné cibuloviny, podzim zase prozáří vřesy, listopadky, bramboříky. Nejen kvetoucí rostliny jsou však atraktivní - pro okrasné záhony jsou velmi oblíbené i bohyšky či zahradní kapradiny.

Travnatý koberec: klasika či alternativa?

Jako podlahu zahrady si většinou představíme hebký anglický trávník. Je bezesporu její důležitou součástí, ale pozor na to, že na údržbu je velmi náročný, pokud

STAVEBNICE TEKTON

– SEKÁNÍ, MULČOVÁNÍ A ODLÍZENÍ SNĚHU. VŠE SNADNO A LEHCE S JEDNÍM STROJEM!

Stavebnice Tekton vyniká snadnou obsluhou a malou hmotností. Jeden stroj může sloužit jako bubnová sekačka na vysokou i nízkou trávu, mulčovač a radlice na sněh. Ke kompletnímu stroji lze dokoupit nástavce na další práce. U sekání trávy vybíráme sekačku podle toho, jak je pozemek veliký, zda je na rovině, v mírném nebo prudkém svahu, zda jde o louku bez překážek, anebo zahradu s mnoha stromy, záhony a obrubníky. Pro malou zahradu s mnoha zákrskými je vhodná zcela jiná sekačka, než pro hektarovou louku, kde žádné stromy nerostou. Svých zákazníků se vždy ptáme i na to, jak často chtějí louku sekat, zda chtějí trávu sušit na seno nebo jim jde „pouze“ o to louku pravidelně udržovat vzhlednou. Sekačky Tekton, ať už s jednoduchým talířem, nebo nově s dvojitým, jsou vhodné na zahrady i louky, kde je mnoho různých překážek, které je potřeba objíždět (stromy, záhony, obrubníky atd.). Náprava stroje se samosvornou dělenou nápravou nahrazuje diferenciál s uzávěrkou a dobře vede stroj i v kopcovitém terénu s překážkami. Sekačka Tekton je lehká, velmi jednoduše se zapíná a vypíná pojezd. Hrazda řízení se dá držet jen jednou rukou, takže pod stromky s nízkou korunou můžete sekat tak, že jdete stranou vedle sekačky a nemusíte se ohýbat pod větvemi. Jednotlivé modely Tektonů se liší použitým motorem a pracovním nástavcem. Tekton umožňuje použití jednoduchého žacího talíře SUNI, celoplošné krytého disku SUNI 2, můžete ho předělat i na mulčovač, radlici na sněh a je k němu řada volitelného příslušenství.

STAVEBNICE TEKTON JAKO BUBNOVÁ SEKAČKA

JIŽ od
17 900 Kč
vč. DPH



SPOLEČNÉ VLASTNOSTI VŠECH STROJŮ TEKTON:

- lehký a snadno ovladatelný stroj, který lze řídit jednou rukou
- stavebnice, která může sloužit jako sekačka, mulčovač a radlice na sněh
- dvě pojezdové rychlosti
- pohodlná řídicí s antivibračním náviekem, výškově stavitelná ve 4 polohách
- výjimečně nízký hluk při sekání trávy
- samostatné, nezávislé zapínání pojezdu a žacího nástroje
- náprava s automatickým vypnutím uzávěrky při vypnutí pojezdu
- náprava s automatickým zapnutím uzávěrky při použití pojezdu
- bezpečnostní brzda pro rychlé zastavení žacího nástroje
- skladný stroj se sklopnými řídicími, do automobilu ho naloží jeden člověk

STAVEBNICE TEKTON JAKO SEKAČKA S DVOJITÝM DISKEM

STAVEBNICE TEKTON JAKO MULČOVAČ



Kde je možné koupit výrobky DAKR?

Seznam vybraných prodejců výrobků
DAKR je na internetových stránkách
www.dakr.com.

Adresa výrobce: DAKR spol. s r. o.

Čs. armády 210, 753 01 Hranice
Tel.: 581 616 141
Mob.: 730 516 090
E-mail: prodej@dakr.cz

má vypadat skvostně. Proto jej neplánujte na zbytečně velké plochy. Správně založené okrasné trvalkové záhony mohou být na péči náročné méně, zvláště když využijete mulčování, které brání v růstu plevelům a může působit i velmi dekorativně. V okrasných výsadbách je oblíbená mulčovací kůra, štěpka, využít ale můžete i šterk a oblázky. Takzvané šterkové záhony osazené suchomilnými rostlinami jsou takřka bezúdržbové a přitom velmi atraktivní. Skvělou alternativou trávníku jsou půdokryvné rostliny, jež nevyžadují sečení. Po mnohých z nich lze i chodit. Na místech, na která vstupovat nemusíte, bude v přírodně ladných zahradách působit pěkně i květinová louka. A je tu ještě třetí podoba trav, kromě trávníku a louky, na kterou je dobré vzpomenout: okrasné trávy. Jejich výsadby jsou nenáročné a velmi krásné, zahradu krásí takřka po celý rok, dodají jí pohyb. Velmi nevšední trávy, z nichž některé lze i v našem klimatu pěstovat celoročně venku, jsou pak exotické bambusy.

Vlastní ovoce je nejsladší

Mít pouze okrasnou zahradu většině lidí nestačí, radost a užitek z vlastních plodů jsou nenahraditelné. Kromě dobrého pocitu má domácí ovoce a zelenina vsutku velké výhody – máte kontrolu nad jejím pěstováním, čerstvě utržené plody neztrácejí skladováním a dopravou cenné vitamíny a minerální látky. Užitečnou zahradu je od okrasné možné striktně oddělit (například živým plotem), oblíbené jsou ale i propojené zahrady. I zeleninové výsadby totiž mohou působit okrasně, pokud jsou nápaditě založené. Majitelé zahrad, kteří nemají dostatek času, si mohou dopřát alespoň ovocné dřeviny, které vyžadují ještě méně péče nežli jednoletá zelenina. Právě podzim je dobou vhodnou pro výsadbu nejen okrasných ale i ovocných dřevin. Aby dobře plodily, je třeba dbát na vhodné druhy a odrůdy v souvislosti s nadmořskou výškou a orientací zahrady. Pěstovat můžete jabloně, hrušně, slivoně, moruše, aronii... V nabídce dnešních zahradnictví a školek najdete i mnoho velmi zajímavých keřů, jež jsou pohledné a plodí chutné či dokonce léčivé ovoce. Mezi nejzajímavější druhy patří rakytník řešetlákový, ovocné růže, zimolez zvaný kamčatská borůvka, klanopraška čínská, muchovník olšolistý, kanadské brusinky, hloh obecný. Klasikou, která nikdy nezklame, jsou rybíz a angrešty, maliny a ostružiny. Nezapomeňte ani na bylinkovou zahrádku, která lahodí oku, přináší zdraví, užitek i vůni.

V souladu s přírodou

Pokud vám záleží na životním prostředí a vlastním zdraví, o okrasnou i užitečnou zahradu se můžete starat v souladu se svými zásadami. V boji se škůdci se obejdete i bez chemické ochrany, hnojit můžete rostlinnými výluhy, využívat zelené hnojení ... a poskytnout zde útočiště mnoha užitečným tvorům, kteří vám s péčí o zahradu pomohou. Jsou to ptáci, ježci,



sluněčka, žáby a další. Na zahradě by od jara do podzimu měly kvést nektarodárné rostliny (většina pěkně kvetoucích okrasných rostlin i aromatických bylinek), které poskytnou potravu včelám, motýlům a čmelákům. Ti zato opylí ovocné stromy a keře i zeleninu a zajistí bohatou úrodu. Nezapomeňte také na kompost, který je tou nejekologičtější recyklační popelnicí. Téměř vše nepotřebné ze zahrady spolu s organickými zbytky z kuchyně vám poslouží jako základ pro velmi kvalitní a levné hnojivo. Když si nemůžete dovolit velký kompost, postačí alespoň malý kompostér. Pro kompost vyberte polostinné, závětrné místo. Kolem kompostu můžete vysadit rozmanité keře, které jej zakryjí, částečně zastíní a budou na místě udržovat vyšší vlhkost.

Voda v zahradě, magnet pro oči

Ještě zajímavější variantou, kterou si mohou dopřát majitelé svažitých zahrad, je umělý zahradní potůček. Voda provází zahrady od jejich vzniku, vodní živel nesměl chybět ani ve starověkých čínských a japonských zahradách. Pokud si zahradní jezírko dopřejete také, budete překvapeni, jak výrazně zahradu oživí a dodá jí na půvabu. Zahradní jezírko může mít nespočet tváří - jiné se hodí do uvolněné přírodní zahrady, jiné ladí k pravoúhlým liniím moderní terasy. Může být rozlehlé i miniaturní, nákladné i relativně levné, klidné či s bublající fontánkou ... Vodní plocha je také vděčným doplňkem stále oblíbených skalek. I malé jezírko může být půvabné. Ale pokud vám to zahrada dovolí, je lepší jezírko budovat velkoryse - čím větší bude, tím



snáze v něm udržíte přírodní rovnováhu a čistou vodu. A samozřejmě bude i působivější. Hloubka by měla dosahovat alespoň 80 cm, aby se jezírko snadno nepřehřálo. Dostatečná hloubka i objem je zvláště nezbytný, pokud se rozhodnete chovat i rybky. Při hloubení vytvořte různě hluboké stupně, které umožní pěstovat pestrou paletu vodních rostlin. Teprve vodní rostliny učiní z jezírka okouzlující místo.

Rostliny je nepraktičtější pěstovat v plastových koších vyložených jutovinou a vyplněných těžkou zeminou. Můžete je snadno vyjmout a například množit dělením trsů. Povrch substrátu v nádobách zajistěte oblázky.

I plot si můžete vypěstovat

Živý plot je skvělým vynálezem zahradní architektury. Chrání zahradu před větrem, prachem, hlukem, cizími pohledy, filtruje vzduch. Je přirozeně krásný, ladí s ostatní zelení. Vybírat můžete z bezpočtu dřevin. Poměrně snadno vytvoříte plot nízký či vysoký, tvarovaný nebo volně rostoucí, stálezelený, opadavý, trnitý, kvetoucí či dokonce plodící. Živým plotem můžete ohraničit zahradu, vytvořit v ní předěly a příjemná zákoutí, naplánovat působivé průhledy. Poskytuje také útočiště mnoha užitečným živočichům, často v něm hnízdí i ptáci. Podle místa a konkrétních potřeb můžete zvolit plot stálezelený nebo opadavý. Stálezelené druhy dřevin vytvoří bariéru stejně neprůhlednou a neprostupnou, jakou je silná zeď. Opadavé dřeviny dokonale chrání v létě, v zimě naopak propouští slunce. Působí vzdušněji, na podzim se často zbarvují do krásných teplých tónů.

Vyplatí se pomoc zahradního architekta?

Pokud toužíte po okouzlující okrasné zahradě, ale v zahradních rostlinách se nijak zvlášť nevyznáte, bude vám možná připadat obtížné si ze záplavy různých druhů vybrat ty pravé, vhodně je zkombinovat. I místa pro posezení, propojení jednotlivých částí zahrady či oplocení je třeba dobře naplánovat a sladit v jeden vyvážený celek. Ani zkušenější zahrádkář neprohloupí, pokud požádá o radu zahradního architekta. Má přehled o spoustě rozmanitých druhů okrasných dřevin i bylin, o jejich konečném vzrůstu, nárocích na pěstování a vhodných kombinacích, umí využít prostor. Ovšem dobrý zahradní architekt by se měl vyznat nejen v rostlinách, jejich kráse a pěstování, ale i v lidech. Měl by si najít dostatek času na rozhovor s vámi. Je nezbytné, aby trpělivě zjišťoval, jaké máte představy, co se vám líbí a co ne, jaký máte životní styl, jak si zahradu přejí využívat všichni členové rodiny, a samozřejmě kolik času budete mít na její údržbu a zda vás bude bavit. Samozřejmě můžete risknout i variantu, kterou některé firmy nabízejí: navrhnu zahradu od stolu podle fotografie a vašeho stručného popisu, aniž by skutečné místo někdy viděli. Je to pravděpodobně levnější, ale zahradu podle vašich snů tak získáte těžko.

Zeptali jsme se zahradní architektky Lucie Radové: Co je těžší zakládat zbrusu novou zahradu nebo renovovat starou?

Vždy je příjemné, pokud jsou již na zahradě vzrostlé

stromy, které tvoří příjemné prostředí a poskytují stín. Do přirozeně fungujícího ekosystému je rozhodně snazší dosazvat další rostliny než začínat úplně na zelené louce.

Jak začít, pokud před sebou máme volnou, nepopsanou plochu?

Nejprve je třeba rozmyslet si, co vlastně chci, jaké stromy a keře se mi líbí, k jakému účelu chci zahradu využívat, jestli chci sklízet plody nebo jen sekat trávnik. Záměr je určitě to hlavní.

Je lepší vycházet ze stávajícího terénu nebo ho od základů měnit?

Záleží na přání klienta, ale dá se říct, že zahrada vypadá nejlépe ve zvlněném terénu.

Co s prudkým svahem?

Opravdu prudký svah je nejlepší ponechat přirozené sukcesi. Dost záleží na orientaci. Na jižním svahu bývají překrásné vinice, sever je lepší nechat svému vlastnímu životu.

Jak oživit naopak rovnou zahradu?

Efektivním vytvářením terénních nerovností, rostlinami různých výšek, jezírkem či velkými balvany.

Jaký terén máte nejraději vy?

Samozřejmě přirozeně zvlněný terén.

Co půda? Jaké její vlastnosti půdy hrají při zakládání zahrady roli?

Nejvhodnější půda pro pěstování rostlin je hlinitopísčitá. Co se jejích dalších vlastností týče, kromě jejího základního složení, propustnosti a zrnitosti hraje značnou roli pH a především obsah živin. Zahrada zakládaná na vyčerpaném poli potřebuje daleko více počáteční péče.

Co když zjistím, že půda na mé zahradě nemá vhodné složení?

Pak té které půdě přizpůsobíme výběr konkrétních rostlin a dáváme si především záležet na kvalitě půdy ve výsadbových jámách.

Podle čeho vybírat dřeviny?

Podle přání klienta a samozřejmě i vhodnosti pro danou lokalitu. Ne každá dřevina může růst všude. V jakém stádiu doporučujete osazovat stromy a keře? Rostliny v kontejnerech je možné vysazovat po celý rok, prostokořenné na jaře a na podzim.

Jaké bývají nejoblíbenější dřeviny?

Lidem se hodně líbí hortenzie a rododendrony, což jsou pěkné zahradní prvky, hodně lidí stále sází túje k plotu, což je z mnoha důvodů velmi nerozumné. Hitem nesmyslných přání je škumpa očetná – strašlivé, nepůvodní a jedovaté!

Co bychom měli mít na paměti při vysazování okrasných rostlin?

Spoustu věcí – to že rostliny rostou, kam vrhají stín, že přirozeně přitahují některý hmyz či živočichy a tak dále.

Jaké rostliny jsou nejméně náročné na údržbu?

Správně navržené složení zahradního ekosystému

prakticky žádnou údržbu nepotřebuje. Příroda je sama o sobě dokonalá a spoustu věcí se postará sama, pokud jí neklademe zbytečné překážky a nezadáme nesmyslné požadavky.

Travnatý koberec, ano, či ne?

Kobercový trávnik je možné využít na malé ploše pokud ho toužíme mít rychle. Takový trávnik je ale velmi přesety a jeho velká část časem odumře a může vypadat nevzhledně. Vysévaný trávnik je naproti tomu stabilnější a zdravější ekosystém.

Kam zasadit okrasné trávy?

Ty krásně vyniknou v okolí zahradních solitérů jako jsou kameny, sochy, pískoviště apod.

Věčné téma jsou škůdci. Jak s nimi bojovat?

Předně se musíme vyvarovat monokulturám a zvýšit druhovou rozmanitost. Příroda sama předchází přemnožení škůdců.

Velmi populární jsou dnes zahradní jezírka. Platí, že voda v zahradě, magnet pro oči?

Voda je život a vodní prvek v zahradě dotváří její celistvost. Neměl by chybět v žádné zahradě. Poskytuje útočiště řadě živočichů a člověku pomáhá při psychické relaxaci.

Když se pro nějaký vodní útvar rozhodneme, zvolit máme stojaté jezírko nebo třeba umělý potůček?

Nejlépe obojí. Vytvořit stojaté jezírko je možné, ale vždy je lepší i hezčí, pokud je voda v jezírku provzdušňována alespoň malým přepadem.

Skvělým vynálezem zahradní architektury je živý plot. Jak na něj?

Živý plot je ideální příležitostí pro zvýšení druhové diverzity v zahradě. Může být tak pastry, jak jen si dokážete představit, může plodit a vonět. Je škoda odbýt živý plot tújemi...

Vše výše řečené bezesporu vyžaduje lidský um. Doporučujete si zahradu založit svépomocí nebo se obrátit na zahradního architekta?

Svépomocí vytvořená zahrada dělaná s láskou a citlivostí je pro člověka vždy léčivá i když by se nikomu jinému nelíbila. Práce zahradního architekta by ale vždy měla zohledňovat individualitu klienta. Architekt je poradce, který pomůže vytvořit právě to léčivé místo i těm lidem, kterým chybí zahradnická citlivost, kreativita nebo čas na vlastní realizaci.

Na kolik vyjde návrh zahrady a následná realizace?

Návrh se u 1000 m² velké zahrady pohybuje mezi 10 a 15000,-, cena vlastní realizace závisí na složitosti návrhu a výběru konkrétních rostlin a zahradních prvků (kameny, jezírko, altánek, hřiště a podobně).

Text: Jana Abelson Tržilová,
foto: Shutterstock.com

VALMON

VALMON®



Hadice VALMON – hadice nejvyšší kvality a spolehlivosti!

Už Vás přestala bavit nabídka spousty nekvalitního, i když levného zboží? Chcete opravdu kvalitu za přijatelnou cenu? Toto Vám můžeme nabídnout. Jsme největší výrobce hadic PVC v České republice, s více jak dvacetiletou tradicí, tradicí, která znamená kvalitu a zodpovědný přístup k zákazníkovi. A to ať se jedná o jednotlivého zahrádkáře a nadšeného kutila nebo třeba náročný průmyslový provoz. Tady všude najdete hadice značky VALMON neboli tak zvané „valmonky“ jak za ty dvě desetiletí tento název již zlidověl. Po 23 letech naslouchání potřebám trhu máme v nabídce nepřeberné množství typů a provedení hadic. Jedná se především o hadice pro zahradu a čerpání vody, ale nejen to, ale také hadice určené pro průmyslové použití, zemědělství, potravinářství, stavebnictví. Prakticky kterákoliv oblast lidské činnosti, kde potřebujete transportovat vodu nebo vzduch. Dále nabízíme přívodní a odpadní hadice k pračkám, bazénové hadice, hadice k hydromasážním vanám a nápojovým automatům, oplétání hliníkovým drátem pro potřeby těžkého průmyslu, nebo jen jednoduché ochranné návleky. V roce 2014 jsme také uvedli na trh novinku z vlastního výzkumu a vývoje a to hadici typu Elastic, která nemění své užité vlastnosti a to zejména elasticitu a tvarovou stálost, jak při nízkých teplotách do -20°C anebo naopak velmi vysokých do 100°C . Toto je velmi vhodné zejména ve stavebnictví, kdy mnohé práce jsou prováděny i ve velmi chladných dnech v roce a naopak například v zemědělství, kdy teploty zejména ve sklenících se pohybují značně vysoko, tady například běžná

PVC hadice změkne a ztrácí tak svůj tvar. Pro zajímavost si připomeňme, že běžná uživatelská teplota PVC hadic je od -5°C do 60°C . V loňském roce jsme také uvedly na trh nový typ hadici VALMON GARDEN. Hadice GARDEN je hadice nejvyšší kvality určená pro použití v zahradnictví, zemědělství, ale i v jiných oborech. Tato čtyřvrstvá hadice s černou duší, která zabraňuje tvorbě řas díky neprostupnosti slunečního záření, a tím pádem nedochází k zanášení hadice nečistotami a s inovací ve formě podélného zpevňujícího pásku po obou stranách hadice, je opět o třídu výše v odolnosti proti zalamování a kroucení. I to je důkazem, že přesto, že hadice VALMON jsou již tradičním výrobkem na českém, ale také slovenském trhu, nespíme na vavřínech a stále pro Vás připravujeme nějaké nové výrobky a inovace z naší produkce. Ale co je hlavní, jako 100% český výrobce dbáme na vysokou kvalitu našich hadic, což si již spousta našich zákazníků ověřila, nasloucháme potřebám trhu, snažíme se vše ještě více zdokonalovat a vycházíme Vám, našim zákazníkům maximálně vstříc, pokud je to v našich možnostech.

A proto mi dovolu,te, abych Vás pozvala nejen na naše webové stránky, ale také do naší firemní prodejny a našich partnerských prodejen, kde Vám rádi poradíme a pomůžeme, aby jste od nás odcházeli maximálně spokojeni. Těšíme se na Vás!

Za kolektiv firmy Valmon ing. Lenka Pospíšilová

Firemní prodejna: Zahradní centrum, ul. Hemy 855, Valašské Meziříčí
Partnerské prodejny: Přerov, Žerotínovo náměstí 14; Prostějov, Vojáčkovo nám 12; Hulín, Zahradní centrum U Svaté Anny 1283, Nový Hrozenkov 434

Zašovská 534, Valašské Meziříčí, tel. 571 622 583, valmon@valmon.cz

www.valmon.cz

ŽIJEME NA ZAHRADĚ

Obzvláště teď v létě se náš život odehrává povětšinou na zahradě. Právě proto se zde musíte cítit pokud možno co nejlépe. Připravili jsme proto pro vás několik tipů, které vaši zahradu mohou převléknout do nového kabátu. A samozřejmě pár rad, jak si pobyt na zahradě co nejlépe užít...







Trávník pokaždé jinak

Začneme samozřejmě od trávníku. Trávník je totiž nedílnou součástí každé zahrady. Nemusí to ale být vždy hladká zelená plocha. Při troše inspirace lze vytvořit z trávníku netradiční přírodní dílo. Na některých zahradách může trávník představovat originální solitér, jinde rozměrnou šachovnici nebo může zvýraznit výškové rozdíly v zahradě. Je možné z něj vytvořit i nejrůznější zahradní objekty. Máme-li malé atrium, můžeme je vysypat bílým štěrkem a trávník osít jen pod sezením. Vytvoří tak dojem krásného zeleného koberce.

Vyrobili jste dětem prolézačku? Pak můžete využít nepotřebnou betonovou skruž nebo starý plastový sud, umístíte jej do navršené hromady hlíny a tu pak osejete travním semenem. Kopali jste na zahradě jámu pro zahradní jezírko? Máte-li kopec nepotřebné zeminy a stejné množství travních drnů, využijte přírodní materiál ke zbudování monumentální hliněné lavice s potahem z živé trávy. Využijte také travní koberce, které skýtají množství možností a nápadů pro vaši zahradu. Různě vysoké úrovně jsou výborným místem, kde se dá vytvořit příjemné posezení. Travní koberec může vytvářet působivé okolí kolem plastových sedaček pravidelně rozmístěných v rovině úroňového zlomu. Efektivně vypadají nášlapné břidlicové desky těsně obrostlé čerstvou travní zelení. Jako celek vytvoří působivý a zároveň praktický průchod vaší zahradou.

Chráněná zahradní zákoutí

Všichni si rádi posedíme na zahradě, abychom si odpočinuli a načerpali nové síly. A jistě se shodneme, že nejlépe se odpočívá v klidu a ústraní, nikoli jako ve výkladní skříni. Pro tento účel je ideální vybudovat si zákoutí chráněné před zvědavými pohledy sousedů a kolemjdoucích. Úkryty před shonem je přitom možné nalézt jak na zahradách u velkých domů, tak na malých zahrádkách s chatou, u dvojdomů i v řadových zástavbách. Chce to jen vědět, jak na to.

Pokud nemáme možnost využít k vytvoření chráněného zákoutí větší vzdušný prostor a musíme si vystačit se stísněnými podmínkami, je dobré pohlížet si s rozličnými stavebními materiály. Využít lze neprůhledné a různě vysoké úseky a světlé stěny se síťovými ornamenty. Chceme-li zabránit či aspoň snížit průnik hluku a větru, postačí skleněné zástěny nebo jiné průhledné prvky zabraňující větru a umožňující přístup vzduchu a světla. Jako volnější ochrana nám poslouží rostliny a živé ploty. Ideální jsou rostliny s různou barvou listů. Jestliže budeme chráněné zákoutí využívat pouze v letním období, můžeme použít opadavé rostliny a keře. V zimě ozvláštňují pohled do zahrady stále zelené živé ploty. Opadavé i neopadavé rostliny můžeme kombinovat, vhodné je využít smíšené výsadby i při ozeleňování konstrukcí popínavými rostlinami. Venkovní posezení se dá před pohledy okolí chránit látkovými roletami nebo květináči a truhlíky osázenými květinami. Květináče se dají umístit i na pojízdné



Cena třístovky, výkon pětistovky a technologie osmistovky - **fantastická NOVINKA** v rodině Gladiatorů, nejprodávanějších pracovních strojů na trhu! **Špičkový, moderní a skvěle ovladatelný**

GLADIATOR X450 EFI EPS!

Zbrusu nový Gladiator X450 nastavuje novou laťku pro pracovní stroje této kategorie a přináší dosud nevídanou **kombinaci výkonu, kvality a užité hodnoty!** Bezkonkurenčně nejlevnější **pracovní 4x4 ATV s posilovačem řízení 134 990,- vč. DPH !!!**

3 roky záruka

- ▶ Zcela nový výkonný 400 ccm motor bez rozběhové spojky
- ▶ 4x4 s uzávěrkou předního diferenciálu
- ▶ CVTECH variátor se špičkovou motorovou brzdou
- ▶ EPS - posilovač řízení (volitelně)
- ▶ Vstříkování Bosch (Made in Germany)
- ▶ Vynikající odpružení IV. generace s progresivními pružinami
- ▶ Atraktivní a praktické 12" duralové disky kol (volitelně)
- ▶ Silný elektrický naviják a homologované tažné vč. el. zásuvky
- ▶ Odolný a praktický systém nosičů (přední i zadní)
- ▶ Opěrka a madla spolujezdce (volitelně)
- ▶ Krátká i dlouhá verze, EPS dostupné pro obě verze
- ▶ Plná pracovní výbava v ceně!



GLADIATOR UTV830



GLADIATOR X550



GLADIATOR X8



GLADIATOR X450



GLADIATOR Z8



Všechny 4kolky Journeyman jsou homologovány pro silniční provoz pro dvě osoby, řídičské oprávnění skupiny B1 (automobil). Široká prodejní a servisní síť v celé ČR a SR, dostupné a levné náhradní díly trvale skladem v ČR. Kompletní nabídka příslušenství. Obrázky mají ilustrativní charakter, výbava se může dle typu lišit (kola, pneu, polepy, barva...)
PRACOVNÍ ČTYŘKOLKY GLADIATOR NEJPRODÁVANĚJŠÍ ČTYŘKOLKY ČR.
www.ctyrkolky.cz

CENY JIŽ OD 114 990,-

vč. DPH a TP (Gladiator X450 Black Edition)



podstavce, tak můžeme ukrýt rostliny před prudkým letním deštěm či podle potřeby zvětšit prostor zákoutí. Zajímavě působí kombinace nízkého dřevěného plůtku a živého vyššího plotu. Nejhezčí však jsou jednoduché dřevěné zástěny obrostlé popínavými rostlinami, např. růžemi, plaménky, povijnicemi, břečťanem, zimolezem, vistáriemi. Velmi hustě obrůstá dřevěnou zástěnu opletka čínská. Její květy sice nejsou příliš dekorativní, ale její výhodou je rychlý růst.

Pergola nikdy nezklame

K chráněným zahradním zákoutím patří i pergola. Může být jednoduchá dřevěná i kovová určená k podpoře popínavých rostlin, může sloužit jako polootevřený či otevřený obytný přístřešek k venkovnímu

posezení. Pergola-altánek je vzdušnou otevřenou stavbou, jejíž stěny jsou vyrobeny z kovového nebo laťového mřížoví. Stavbu však mohou tvořit jen sloupy a střechu pokrýt přírodními materiály, jako jsou došky nebo štípané šindele, ale také asfaltovými šindeli či polykarbonátovými deskami. Pergola může být také shora zcela otevřená a tvoří ji jen dřevěné fošny a latě. Z historického hlediska je pergola zahradní stavba typická pro barokní, klasicistní a romantické zahrady a parky, kdy byla spolu s altánky, besídkami, kašnami, schodišti a balustrádami součástí zahradní dobové architektury.

Pergola má samozřejmě svoje místo i v současných zahradách, ale pro její stavbu a umístění platí určité obecné zásady. Pergola by měla být vzhledově pro-



pojena s obytným domem a dalšími zahradními prvky jako jsou garáž, chatka, zahradní domek. Na druhé straně je třeba brát v potaz, že pergola je primárně určena k těsné symbióze s květinami a popínavými rostlinami, s nimiž bude vytvářet konečný efekt. Místo na pergolu, stejně jako materiál, tvar a velikost vybereme podle vlastní úvahy a našich možností. Pergola může stát v zahradě samostatně nebo může být napojena na jinou stavbu, třeba na verandu domu. Je ale možné z ní vytvořit prodloužení garáže, zahradního domku nebo ji přisadit k zahradní zdi, u níž je postaven zahradní gril nebo udírna. Pergola pak plní funkci letní kuchyně a zároveň je místem k odpočinku. Bydlíte-li v rodinném domku, pergolu lze také představit před francouzské okno obývacího pokoje a zastřešit tak

terasu před ním. Vypadá to efektně a navíc si v létě prodloužíte plochu obývacího pokoje. Pokud plánujete umístit pergolu na zahradu, pro volně stojící stavbu budete potřebovat minimálně 25 m² plochy. Jestliže ji přisadíte ke zdi, vystačíte si s polovičním prostorem.

Jak dodat zahradě texturu

Slovo textura obecně vyjadřuje vnitřní uspořádání, celkovou stavbu určitého uzavřeného prostředí. V našem případě jde o uzavřené prostředí zahrady, celku, který využíváme, obýváme a relaxujeme v něm. Textura zahrady může být velmi různorodá, pestrá, ale i jednotvárná či naopak složitá a kombinovaná.

Nejjednodušším způsobem, jak dodat zahradě texturu, je pěstování množství rozmanitých rostlin, keřů a stromů dosahujících různých vzrůstových výšek, objemu a barevného složení. Příkladem je obří česnek rostoucí uprostřed okrasných trav či polštářové skalničky vyrůstající v měkkých kopečcích mezi plochými břidlicovými pláty přírodního chodníku lemovaného vysokými trvalkami.

Obdélníky a čtverce uzavřené zídkami dávají zahradě netypický hranatý vzhled. Tvrdé linie jsou změkčené růžovou mateřidouškou, trávničkou a právě se zelenajícími stonky levandule. Eleganci venkovního prostoru dotváří přírodní kamenitá nebo oblázková zahradní pěšina. Na zahradě můžeme také vytvořit šachovnicový design použitím šterku, dřevěných přepážek a nízkých kompaktních rostlin jako jsou acéna a sedum. Skvělými materiály, které se dají kombinovat se dřevem a betonem k budování rustikálních cest a chodníků, jsou kámen a šterk. Dekorativním šterkem, oblázky či břidlicí se skvěle zamaskuje plevel i jeho růstu bránící membrána. Šterk je také výborný mulč pro rostliny potřebující drenáž jako je např. sedum.

Cestičky a chodníčky

Jsou praktickým a zároveň estetickým doplňkem každé zahrady. Nejenže dobře vypadají a dodávají prostoru eleganci, ale také jej dělí a opticky upravují. Máte-li velkou zahradu, je dobré oslovit zahradního architekta, plánování cest a chodíčků je totiž docela kumšt. Chcete-li se do budování pustit sami, měli byste si pro začátek ujasnit, co přesně od chodíčků očekáváte. Mají zahradu rozdělit na více zón - odpočinkovou, okrasnou nebo užitkovou se záhonky plnými zeleniny? Mají vás dovést z jednoho místa na druhé či budou sloužit jen jako okrasný doplněk?

Poté zvolte materiál, z něhož chcete stavět. Do zahrady připomínající nedbale elegantní anglický park nemusíte pokládat zámkovou dlažbu, postačí šterk, písek nebo větší kameny. Oblíbené jsou i kamenné kostky nebo kočičí hlavy. K podezdívce z cihel se hodí cihlová cestička. Pokud vaše zahrada připomíná dokonale upravený parčík, zvolíme dlažbu či dřevo v případě, že budujete chodíček u dřevěné chatky. Tvoříte-li



cestičku od moderní vily, sáhnete nejspíš po betonové dlažbě, která napodobuje přírodní kámen. Optimální je volba jednoho druhu materiálu, hru s rozmanitými kousky si můžete dovolit, vede-li cestička mezi květinami nebo okrasnými keři.

Závlahové systémy

Závlaha patří mezi klíčové faktory ovlivňující kvalitu a vzhled každé zahrady. Zavlažovat můžeme manuálně zahradní hadicí s napojením na různé typy koncových postřikovačů nebo plošným zavlažováním. Tato metoda je efektivní jen při velmi malé rozloze zahrady, je časově náročná, nepříliš úsporná a v podstatě představuje doplňkovou zálivku.

Pokud chceme plně automatizované zavlažování, které dokáže obstarat nekonečně velké plochy zahrad, nezbude, než se poohlédnout po automatickém závlahovém systému. K základním přednostem tohoto typu zavlažování patří úspora vody, minimalizace odparů vody při zálivce v nočních nebo ranních hodinách, šetrnější a rovnoměrnější zálivka trávníku a rostlin a lepší využití vody. Při spuštění závlahy se vytváří zajímavý vizuální efekt a příjemné mikroklima. Závlahové systémy jsou centrálně řízeny ovládací jednotkou, jejíž obsluha je i přes vysokou sofistikovanost systému velice snadná.

Na závlahový systém je třeba myslet již při hrubé stavbě domu či před úpravou zahrady. Je nutné určit, kudy povede závlahové potrubí a v případě, že bude systém zasahovat do prostorů venkovních dlažeb, je nutné během přípravy dlažby připravit průchody pro trubici, elektřinu a ostatní kabeláž pod dlažbou.

Závlahový systém lze také instalovat do již založené zahrady se stávajícím trávníkem.

Pro zavlažování travnatých ploch se používají výsuvné postřikovače. Každý typ postřikovače má jinou výkonnost nebo výšku výsuvnou a poloměr dostřiku. Hlavní rozvod pro závlahu trávníku je založen zhruba 30 cm nad zemí. Nad povrch vystupují pouze zavlažovací trysky, které se při zavlažování vysunou ze svého krytu a po dokončení zalévání zasunou zpět v úrovni výšky trávníku. Okrasné záhony a keřové výsadby se zavlažují různými formami mikrovláhy, zejména kapkovacím potrubím, které je tenčí než potrubí hlavního rozvodu závlahy pro trávník, je natažené na povrchu záhonů a překryté vrstvou mulčovací kůry nebo kačirkem (valounky). Téměř žádný prvek automatické závlahy není na první pohled vidět a nic nenarušuje pohled a dojem ze zahrady.

Samozřejmě, úprava zahrady je jednou věcí, ale její



2v1 NA KOV

POLOLESK
ODOLNÝ • TRVALE PRUŽNÝ
ANTI-KOROZNÍ



www.Detecha.cz



užívání věcí druhou. A čím větší prostor na zahradě máte, tím více si můžete užívat. Co by tedy na vaší zahrádce rozhodně nemělo chybět?

Trampolína do každé zahrady...

Po troše lenošení možná budete mít chuť na nějaký pohyb. Běžnou součástí zahrady už je dnes trampolína.

Na trhu jsou jak klasické trampolíny postavené na povrchu, tak trampolíny zapuštěné přímo do země. Zapuštěné trampolíny nenarušují vzhled zahrady a nutně nevyžadují montáž bezpečnostní sítě. V případě venkovní trampolíny také rozmyslete, zda ji budete

na zimu uklízet do vnitřního prostoru či ji necháte stát venku. Zejména levnější trampolíny mající některé prvky z polyethylenu snášejí zimní podmínky hůře a mohlo by dojít k jejich snadnému poškození a tím k souvisejícímu narušení bezpečnosti.

Nemáte-li tedy možnost trampolínu na zimu uschovat, vyplatí se investice do trampolín z kvalitnějších materiálů. K dostání jsou také krycí plachty chránící trampolínu před nepřízní počasí.

Pojďte, pane, budeme si hrát

Pokud máte malé děti, jistě nesmí na zahradě chybět ani pískoviště. Vybírat si můžete z mnoha modelů,



tra, lezecké stěny a podobně. Bývají fixní, ale je možné zakoupit i mobilní hrací centrum, které je plastové, či nafukovací.

Grilování k zahradě patří

Grilování na zahradě je oblíbenou letní večerní činností. Ne že by pochoutky z grilu patřily zrovna k té nejzdravější části jídelníčku, když si k nim ale dáte čerstvý zeleninový salát a kromě masa si ogrilujete i rajčata, papriky, kukuřičný klas nebo cibuli, lze přimhouřit obě oči a grilovací mánií těch pár týdnů v létě s chutí propadnout.

Grilování má jednu velkou výhodu – dokáže proměnit všední dny plné starostí v něco nevšedního. „Není to jen jídlo. S grilováním se pojí spousta dalších věcí. Zatímco člověk jí v dnešní době často sám, grilovat sám nejspíš nikdy nebude. Spojuje lidi, učí je vařit a ještě nějakou chvíli trvá. Rozhodně to není žádný fastfood,“ vysvětluje bývalý kuchař Josef Dloubek.

Naučit se správně grilovat přitom zvládne každý. Stačí jen základní vybavení, chuť a kvalitní suroviny.

Na čem grilovat

Obvykle se začíná s docela jednoduchým grilem, trojnožkou s miskou na dřevěné uhlí, nad kterým se na roštu opeče nějaká ta klobáska nebo plátek masa. Jenže pak se pozve parta přátel a tenhle malý gril najednou nestačí. Pokud jsou vaše chuťové buňky na grilované pokrmy nastavené, začnete uvažovat o nějaké větším, na jakém se dá kouzlit s přípravou jídel lépe a možnosti úprav jsou pestřejší.

Pro používání na zahradě budete nejspíš volit mezi grilem na dřevěné uhlí, nebo na plyn. Elektrické přístroje se hodí do bytu, venku jsou nepraktické, protože kvůli délce šňůry s nimi nemůžete manipulovat úplně volně. Dobře je ovšem využijete i na terase, pokud gril nechcete přemísťovat i jinam.

Dřevěné uhlí nebo plyn? Obojí má svá pro i proti. Základní rozdíl je v chuti pokrmu – na plynu nikdy nevykouzlíte onu nezaměnitelnou vůni kouře a dřeva. Na druhou stranu grilování na dřevěném uhlí s sebou nese hned dvojí úskalí. To, že rozehrátí trvá dlouho, protože musíme získat dostatečné množství žhavých uhlíků, zas tolik nevádí, vždyť grilování je chvíle pro příjemné posezení, povídání a startování chuťových pohárků. Horší je, že tuk, odkapávající do žhavého uhlí, se přepaluje a unikají z něj silně nezdravé látky. Zásadou by mělo být negrilovat tučné maso. Trochu pomůže také hliníkový tácek podložený pod maso, na který tuk necháme odkapávat. Nikdy negrilujeme na přímém ohni, protože také připálené okraje masa obsahují škodliviny. Uhlí tedy musí jen žhnout, rozhodně ne hořet.

Plynové grily umožňují méně problematickou přípravu lahůdek, i u nich ale musíme dávat pozor na ožehnutí přímým plamenem. Rošt nebo grilovací jehla tedy musí

tvář i materiálů. Pokud vám nevyhovuje klasický čtverec, jsou na trhu pískoviště i třeba šestiboká. Máte-li potřebu ho zastínit, je možné volit i model ze stříškou. Samozřejmě bývají boky, na které lze při hře usednout. K pískovišti samozřejmě patří i hračky. Začít můžeme od klasických plastových, přes různá kolečka, až po nápodobu zahradního nářadí pro dospělé - kolečka, sekačky, či zahradního traktůrku.

Pískoviště někdy bývá součástí hracího centra. To je takový komplex hracích prvků, jehož složení může být skutečně různorodé. Je jen na nás jestli bude obsahovat prolézačku, klouzačku, houpačku, nebo třeba malý domek. Součástí bývají i různé šplhací tyče, lanová cen-



být dostatečně vysoko nad hořáky. Pokud jídlo připravujeme na ploténce, měla by mít odtokový žlábek, ze kterého vypečený tuk odkapává mimo plameny. Dnes se právě kvůli zdravější přípravě jídel někdy používají vodní grily, kde mezi ohněm a roštem je nádržka s vodou, do které tuk odkapává. Zde se nepřepálí, odpařovat se ale bude také.

Oblíbené jsou také grily s lávovými kameny. Na nich je lépe opékat jen tenké plátky, aby se dobře propekly. Maso z lávových kamenů je křehké a měkké, nevysušené. I z kamenů ovšem odtéká tuk a měl by být nasměrován tak, aby netekl do ohně.

Grilování v krbu

Někomu se místo moderně designovaného kovového přístroje bude líbit spíš pevná stavbička, ve které si může jen zatopit dřevem pro vytvoření hřejivé večerní pohody, ale také se zde dá grilovat. Těmto účelům slouží nejrůznější betonové zahradní krby. Komu se betonové monstrum na terase či v zahradě přičí, může si postavit venkovní krb cihlový. Je to sofistikovaná stavba, aby dobře táhla, musí mít přesně propočítané parametry, svěřte to tedy raději odborníkovi. V dobře postaveném krbu se správným komínem můžete navíc také udit. Pro správnou chuť grilovaného nebo uzeného masa potřebujete také správné dřevo. Kromě toho, že musí být vyschlé, je zde celá věda o tom, k jakému masu se hodí jaké dřevo. Malá ukázka: vynikající je třešeň, hodí se ke každému masu, podobné je to se švestkou, obě dřeva dodají pokrmu lehce nasládlou

chuť. Jablůň dobře ovoní hovězí, vepřové i drůbež, hrušeň se hodí na drůbež, těžká kouřová příchutí vlašského ořechu patří ke zvěřině, olše a dub svědčí rybám. Na uzení je úplně nejlepší bílý ořech. Pak jsou tu dvě dřeva, které se na grilování vyloženě nehodí – borovice a cedr.

Grilování je kuchařské umění...

S grilováním samozřejmě souvisí i výběr kempingového nádobí. Samozřejmě, můžeme vzít z kuchyně pár talířů, ale pokud máme pěknou sadu uschovanou v koši, který se lehce přenesení na zahradu a terasu, ušetří nám to hodně běhání. Mnoho výrobců už dnes nabízí sady nádobí přímo určené pro zahradní posezení a je jen na nás, které si vybereme. Zapomenout nesmíme ani na grilovací náčiní, které bývá také prodáváno po sadách v ochranném nepromokavém obalu. Grilování je prostě dnes považováno za samostatnou kapitolu kuchařského umění. Ale nebojte se, na pár ogrilovaných klobásek nebo plátek masa nemusíte být školeným mistrem. Rozdělávání dřevěného uhlí je často zábavou samo o sobě, i příprava plynového grilu, nakládání masa, míchání marinád a omáček toho, kdo rád vaří, určitě potěší a zabaví. A což teprve až budete na své krásné zahradě u pěkně prostřeného stolu ochutnávat, lehce zapíjet dobrým vínem, chroustat k tomu čerstvou zeleninu a vykládat si s přáteli o všem, co vám slina na jazyk přinese. Grilovací léto budiž pochváleno!

Foto: Schutterstock.com

OLMA Olmín®

Václav Postránecký
Penzion André, Velké Pavlovice
září 2015



“Morava rodí krásné ženy a dobré víno odjakživa. A teď, když v Olomouci vyšlechtili první plísňový sýr, nechybí mi tu už vůbec nic.”

Václav Postránecký

www.olma.cz



Sýr vyšlechtěný na Moravě.

OCHRANA PŘED SLUNCEM

Venkovní horizontální žaluzie Zetta 70 od firmy ISOTRA a.s. je technologicky nejvyspělejší žaluzie v oblasti exteriérové stínící techniky, vhodná k zastínění rodinných domů i administrativních budov. V zavřeném stavu vytváří lamely



celistvou plochu, která zaručuje dokonalé zastínění, guma vlisovaná po celé délce lamely zvyšuje termoregulační efekt žaluzie. Hliníkové vodící lišty zajišťují stabilitu venkovní žaluzie

ve větru a jsou podpůrným prvkem pro zabezpečení domu proti vloupání.

Více na www.isotra.cz

NOVÁ GENERACE MARKÝZ PRO STŘEŠNÍ OKNA

Nová generace elektricky ovládaných markýz firmy FAKRO zabezpečuje spojení nejvyššího komfortu a efektivní ochrany před nahříváním. Markýza absorbuje solární záření před zasklením a emituje teplo ven, proto představuje mnohem lepší ochranu před nahříváním než vnitřní rolety. Ve srovnání s vnitřními doplňky chrání markýza před přehříváním až 8x efektivněji.

Elektricky ovládané markýzy jsou dostupné ve dvou verzích: - AMZ Solar, která pracuje automaticky. V závislosti na intenzitě solárního záření se automaticky rozvine a chrání podkroví před nahřátím. Napájena solárními bateriemi.

- AMZ Z-Wave je ovládaná pomocí dálkového ovladače nebo nástěnného ovládacího panelu v bezdrátovém systému Z-Wave. Napájena z elektrické sítě.



www.fakro.cz

ČTYŘÚHELNÍKOVÁ SLUNEČNÍ PLACHTA 2,5 X 3 M

Pomocí sluneční plachty můžete svou zahradu využívat ještě intenzivněji - v místech, kam se nedá instalovat markýza nebo svým podstavcem ruší slunečnick. Tato čtyřúhelníková sluneční plachta slouží k ochraně Vašeho domu a jako alternativa k problematickým slunečnickům a drahým standardním markýzám. Je vybavena elastickými upínacími popruhy pro perfektní napnutí a stabilitu pověšené plachty. Strany plachty jsou střiženy do tvaru oblouku, aby byla plachta uprostřed napnutá a neprověšovala se. Plachta poskytuje stín tam, kde je ho potřeba, nezahřívá, propouští vzduch a vodu (netvoří se vaky s vodou), neztemňuje prostor ani nekumuluje horko. Materiál je kvalitní tkanina

180g/m² HDPE s UV ochranou, kterou lze práť, plachta je dodávána s veškerým upevňovacím materiálem. Nabízíme Vám různé barvy, rozměry a účely použití plachet. Kompletní nabídku naleznete na www.peddy-shield.cz.



BRENO KOBERCER • PVC

Koberce BRENO nabízí v síti specializovaných prodejen kompletní sortiment podlahových krytin - metrážové koberce bytové, zátěžové nebo vlněné v široké škále barev, vzorů a materiálů. Připraveny jsou originální a luxusní kusové koberce v klasických i moderních vzorech. Moderní PVC a vinylové podlahové krytiny z naší nabídky dokonale imitují dřevo nebo dlažbu.



53x v ČR

Breno.cz

sledujte náš facebook 
facebook.com/koberce.breno

JAK SPRÁVNĚ OSVĚTLIT BYT

Osvětlení takových prostor, jako je kuchyň, koupelna nebo chodba, bývá často oříškem. Právě tady je totiž více než kdekoli jinde nutné skloubit estetickou stránku světel s jejich praktičností. Tytam jsou časy, kdy většinu těchto prostor osvětlovala ve všech domácnostech stejná, nepříliš nápaditá anonymní světla. Dnešní výrobci nabízejí i do těchto míst celou řadu originálních světel. Ty můžete najít na e-shopu www.claro.cz.

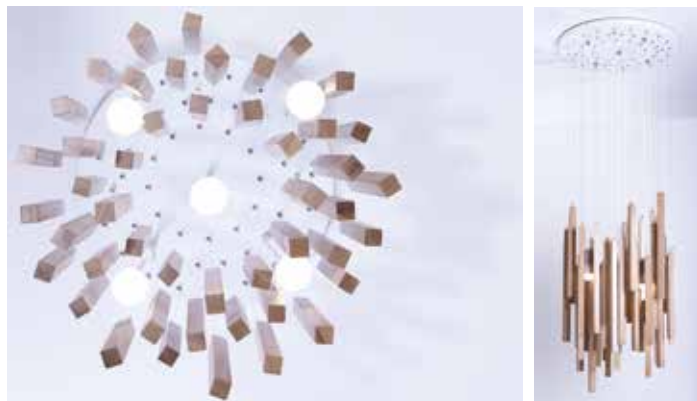

DESIGNOVÝ DOMÁCÍ PISOÁR

Nekonečný boj o polohu záchodového prkénka je partnerským evergreenem. Přesto to není hlavní důvod, proč uvažovat o pořízení domácího pisoáru. Úspory vody, hygiena, ale i pohodlí jsou trumfy, které domácím pisoárům jednoznačně hrají do karet.

Běžná toaleta, i pokud má dělené splachovací tlačítko pro větší a menší objem vody, splachuje 3 litry. Domácí pisoár Vila SLP 37 potřebuje k efektivnímu spláchnutí jen 1 litr vody, šetří tedy téměř 70 % vody. Také je používání pisoáru hygieničtější (při používání toalety ve stoje dochází k velkému rozstříku do okolí záchodové mísy) a bezesporu i pohodlnější.



KULTOVNÍ VONNÉ SVÍČKY A AROMA DIFUZÉRY

DesignVille.cz, prémiový online obchod se skandinávským designem nově nabízí kompletní kolekci oblíbených vonných svíček a aroma difuzérů Eclectic Scent britského návrháře Toma Dixona. Na výběr je ze tří jedinečných vůní: Royalty, Orientalist a London, které naplní váš domov příjemnou vůní a vytvoří skvělou atmosféru. Metalické nádoby s mramorovým víčkem se navíc dají využít jako stylová dóza či drobný květiník na sukulenty, které budou dělat radost ještě dlouho po té, co svíčky dohoří.



KOUPÁNÍ BEZ RIZIKA UKLOUZNUTÍ

Koupací sezóna se již nezadržitelně blíží. V případě, že se chystáte pořídit si bazén či renovovat jeho okolí, neměli byste při výběru povrchů opomíjet bezpečnost. Především pokud máte děti – uklouznutí u bazénu je u nich totiž nejčastějším letním úrazem. Jestli chcete riziko nejruznějších naraženin horních i dolních končetin eliminovat, nestačí vybírat pouze neklouzavé materiály, ale rovněž mít vyřešený dostatečný odtok vody. Jedině tak lze zamezit vzniku nebezpečných kaluží. Povrchem, který obě tyto vlastnosti splňuje je kamínkový koberec TopStone. Jeho předností je navíc přírodní vzhled a snadná pokládka.



JAK PEČOVAT O DŘEVĚNÝ NÁBYTEK

Pokud jde o životnost nábytku a dalších prvků ze dřeva, velmi záleží na kvalitě dřeviny a samozřejmě na údržbě, kterou jim věnujeme. Zahradní nábytek z tvrdého exotického dřeva, jako je například teak či eukalyptus, je vhodné napouštět speciálním olejem, který optimálně probarví dřevo a zvýrazní jeho strukturu. Jiný postup je naopak namísto u nábytku z měkkých a u nás rozšířenějších dřevin, například borovice či smrku. V takových případech spíše ošetřujeme nábytek tenkovrstvou lazurou, která u lokálních měkkých dřevin lépe prokreslí strukturu dřeva. Vše nakoupíme v síti prodejen Dům barev.



porta[®]
kuchyně by ASKO



PLÁNOVAT A ZAŘIZOVAT MŮŽETE I Z DOMOVA!

Kuchyňská studia PORTA – novinka na českém trhu, nabízí nejvyšší řady a modely kuchyní na míru: Top line, Best line, Asko line, Eco line a Speed line. Z pohodlí domova si můžete na www.porta-kuchyne.cz jednotlivé linie prohlédnout a za pomoci Konfiguratora naplánovat a přizpůsobit tvar, styl, barvu a další součásti Vaší vysněné kuchyně. Navštivte naše specializovaná studia v prodejnách ASKO Nábytek s Vaší představou nebo i bez a společně Vaši novou kuchyni vysníme!

www.porta-kuchyne.cz

SKRYTÉ ZÁRUBNĚ XINNIX – SÍLA JEDNODUCHOSTI

Čistě linie. Elegance. Design. To je systém skrytých zárubní XINNIX, díky kterému se dveře stávají součástí stěny, a odhaluje je pouze tenká linie po obvodu. Skryté zárubně XINNIX promění dveře ve funkční ozdobu nejen bytových, ale i kancelářských prostor. Nadčasové provedení systému XINNIX otevírá nové možnosti pro realizaci interiérů, jehož variabilita umožňuje dveře zakomponovat do širokého spektra povrchových úprav stěny. Výsledný minimalistický design je perlou každého interiéru.



Více informací naleznete na www.skrytezarubne.info

ZDRAVÉ OSVĚŽENÍ

Zmrzlinač TESCOMA DELLA CASA je vynikající pro snadnou přípravu domácí

zmrzliny bez konzervantů, umělých barviv a přebytečných sladidel. Připravíte s ním jednoduše a rychle až 800 ml vynikající zmrzliny. Stačí nádobu namrazit, vlít od ní připravenou směs, 15 - 20 minut promíchávat a hotovo! Recepty pro přípravu domácí ovocné, smetanové, čokoládové, tvarohové a jogurtové zmrzliny i sorbetu uvnitř balení. Vyrobeno z prvotřídního odolného plastu, mrazicí nádoba ze zdravotně nezávadného hliníku. 3 roky záruka. Cena 899 Kč.

www.eshop.tescoma.cz



STAVEBNICOVÁ BUBNOVÁ SEKAČKA PANTER FD-2H + RZS-70K

Jediná sekačka na vysokou trávu na trhu s možností nastavení výšky strniště

Pohon řešený hydrostatickou převodkou s diferenciálem a uzávěrkou

Možnost připojení dalších 15 pracovních nástavců



ZDRAVÉ OSVĚŽENÍ

Zmrzlinač TESCOMA DELLA CASA je vynikající pro snadnou přípravu domácí

zmrzliny bez konzervantů, umělých barviv a přebytečných sladidel. Připravíte s ním jednoduše a rychle až 800 ml vynikající zmrzliny. Stačí nádobu namrazit, vlít od ní připravenou směs, 15 - 20 minut promíchávat a hotovo! Recepty pro přípravu domácí ovocné, smetanové, čokoládové, tvarohové a jogurtové zmrzliny i sorbetu uvnitř balení. Vyrobeno z prvotřídního odolného plastu, mrazicí nádoba ze zdravotně nezávadného hliníku. 3 roky záruka. Cena 899 Kč.

www.eshop.tescoma.cz



OCHRANA PRO ZAHRADNÍ NÁBYTEK

Začíná doba velkého využívání zahradního nábytku. Ten se obvykle vyrábí z teakového dřeva, které je tvrdé a velmi odolné vůči fyzickému namáhání i povětrnostním vlivům. Ovšem jako u každého dřeva, i zde platí, že bez správné péče nábytek zešedne a zkrátí se jeho životnost. Teakový olej BONDEX Exotic Oil na bázi speciální směsi olejů má impregnační i ochrannou funkci. Vysoká penetrační schopnost dodá dřevu ochranu před pronikáním vody. Nemusíte se obávat například ani působení vylitého alkoholu. Díky vodoodpudivému filmu na povrchu je také odolný proti opotřebení nebo poškrábání.



PŘIVÍTEJTE LÉTO V ČISTÉM

Řada krémových abrazivních čistících přípravků Cif přináší závan svěžesti do každé domácnosti. Produkty Cif Cream Eucalyptus & Herbal Extracts, Pink Flower, Lila Flower a Lemon spolu vytvářejí svěží řadu Aroma, která je plná omamných vůní. Cif Cream se vyznačuje vysokou účinností a zároveň šetrností k čištěnému povrchu. Účinně odstraní nečistoty, skvrny, zašlou špinu, mastnotu i vodní kámen. Je účinný, ale zároveň natolik jemný, že nepoškrábe ani smalt či sklokeramiku.



Objevte nové okno Synego.

- Vynikající tepelná izolace
- Skvělé utlumení venkovního hluku
- Snadná údržba díky hladké povrchové úpravě



SULKO
Spolehlivá okna



800 155 156
www.sulko.cz

VYBERTE SI PŘÍRODNÍ MÝDLO PŘESNĚ PRO VAŠI POKOŽKU

Le Petit Lourmarin je pravé provensálské mýdlo, vyráběné v centru malé obce v Luberon, Lourmarin. Ještě dnes se vše vyrábí podle tradice provensálské ruční výroby - „hand made“. Mýdla obsahují přírodní parfémy, které osvěží, dezinfikují a vyživují. Vybírat si můžete ze třech kategorií: jemná vonná mýdla, peelingová mýdla a marseillská mýdla. Jemná vonná mýdla obsahují nejrůznější vůně květin, ovoce a ořechů.



LUXUSNÍ MYTÍ

Pokud někomu chcete dát dárek, který se skládá ze dvou věcí a dohromady tvoří celek, sáhněte po mýdle a mýdlence od americké značky Michel Design Works. Mýdlo nejenže luxusně vypadá, ale obsahuje pouze přírodní složky. Mýdlenky, které jsou vyrobeny ve stejném designu jako mýdla, jsou z průhledného odlehčeného skla, jsou malované a ručně omyvatelné. V nabídce jsou motivy hortenzie, avokáda, levandule, grepu, pivoňky, magnolie a dalších.



LÉTO VE ZNAMENÍ ELEKTRONIKY

Společnost Samsung uvádí nový tablet Galaxy Tab A (2016) na český trh. Tablet vyniká zejména moderním minimalistickým designem s velkým jemným displejem a pracovanými nástroji pro rodinné využití. K tabletu je možno pořídit polo-hovatelný obal Magnetic Book Cover pro jednoduchou manipulaci a nastavení zobrazovacího úhlu.

EXKLUZIVNÍ ZNAČKY V ALMARA SHOP

Obchod Almara Shop má nově v nabídce bohatý sortiment polské značky Eurofirany, která patří mezi největší polské výrobce a dodavatele bytových textilií a vybavení do interiéru.



Eurofirany existuje od roku 1991 a dovozí a distribuuje od více než 650 výrobců z celého světa. Kromě toho, že si firma nechává vyrábět textil pod svou vlastní značkou Eurofirany Classic a exkluzivnější Eurofirany Premium, distribuuje také značku Italissima Home by Eva Minge

a luxusní záclony, závěsy a ručníky značky Pierre Cardin.

JAK SI NAKRÁJET BYLINKY?

Co byste řekli na malého, ale šikovného pomocníka do kuchyně – sekáček na bylinky. Je dostupný ve variantě červená a černá. Sekáček obsahuje i ochranný kryt na ostří, díky kterému se nezraníte a neponičíte si čepel sekáčku. Samotná rukojeť i ochranný kryt je gumový.

Dostupný na www.kitchenaid.cz.



UŽIJTE SI LÉTO PLNÉ KVALITNÍ HUDBY

S létem obvykle přichází příval dobré nálady a s ním i příval hudby, která k celkové pohodě zkrátka patří. Letos si obzvláště přijdou na své milovníci klubové hudby se zvýrazněnými basy. Společnost Sony jim vyšla vstříc stylovými sluchátky MDR-XB50 ze série Extra Bass. Sluchátka MDR-XB50 s umístěním přímo do ucha nabízí dokonalý zvuk s příjemným klubovým zabarvením a 12mm neodymovým reproduktorem. Jsou mobilní a praktická především na léto, kdy se hodně pohybujeme venku a máme u sebe minimum místa na jejich případné uložení. Sluchátka se skvěle vejdou i do malé kapsy. Dostupná jsou ve čtyřech oblíbených barvách – červené, modré, bílé a černé.



PŘEDPLATNÉ ^{MOJE} bydlení

OBJEDNÁVKOVÝ KUPÓN

JMÉNO A PŘÍJMENÍ:

ULICE:

MĚSTO A PSČ:

E-MAIL: TELEFON:

VZDĚLÁNÍ: VĚK:

ZPŮSOB PLATBY: složenkou typu A (k vyzvednutí na každé poště)
bankovním převodem (na číslo účtu 2493861309/0800)

Objednávku a případně vyplněnou složenku zašlete na adresu: **IN publishing group s.r.o.**, Boleslavská 139, 250 01 Stará Boleslav, platbu proveďte na účet: 2493861309/0800. Časopis je možné si objednat i elektronickou cestou na www.moje-bydleni.com
V případě dotazů pište na e-mail: info@inpg.cz



Ano, objednávám roční předplatné titulu Moje bydlení za 299 Kč.

PROČ SE ROZHODNOUT PRO PŘEDPLATNÉ?

Držíte v ruce aktuální vydání časopisu Moje bydlení. Možná se právě teď rozhodujete, zda ho nadále shánět po distribučních místech, nebo si ho zajistit prostřednictvím předplatného

PROČ VOLIT PŘEDPLATNÉ?

1. Budete mít jistotu, že získáte všechna následující čísla časopisu.
2. Za časopis ve stejné kvalitě a rozsahu jako jsou jiná periodika určená lidem zájímavým se o bydlení zaplatíte víc než o polovinu méně.
3. Budete-li patřit mezi 50 vylosovaných předplatitelů, můžete se těšit na krásný dárek.

Z PŘÍŠTÍHO VYDÁNÍ

TEPLO DOMOVA



MODERNÍ KOUPELNA

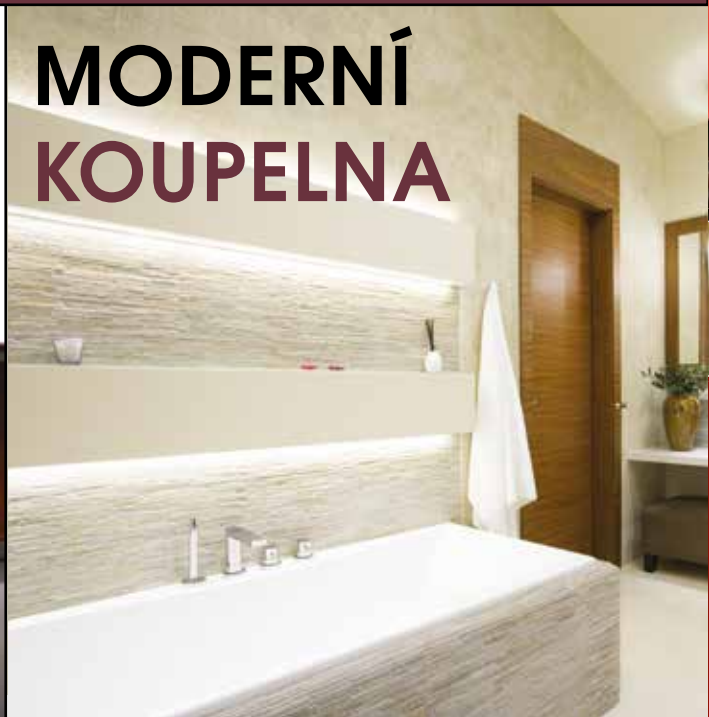

skvělý recept
na Vaši kuchyni

porta[®]
■ kuchyně by ASKO

50

SLEVA^{*}
%

**NA AKČNÍ KUCHYNĚ
NA MÍRU**

Sleva se odečítá z doporučených maloobchodních cen akčních kuchyní na míru s minimální šířkou 3 m. Na montáži zdarma se dohodnete v prodejnách ASKO Nábytek v ČR a studiích Porta.

T line
kuchyně by ASKO

R line
kuchyně by ASKO

A line
kuchyně by ASKO

S line
kuchyně by ASKO

E line
kuchyně by ASKO

**+ ZDARMA
montáž**



**PRECIZNOST
made in GERMANY**
s chutí Itálie

**AKČNÍ CENA
za sestavu šířky 240 cm**

Cena uvedená bez elektrospotřebičů

29 999,-

T line
kuchyně by ASKO

Plánovaná kuchyně Rio,
dub Provence



sestava šířky 240 cm



Nabídka platí od 23. 6. do 3. 7. 2016 nebo do vyprodání zásob v kuchyňských studiích Porta ve všech prodejnách ASKO Nábytek v ČR, a to - pokud není u konkrétního zboží uvedeno jinak - až do vyprodání zboží skladem, pak si zákazník může zboží v uvedené době v prodejně objednat za stejných podmínek a cen. Chyby v tisku vyhrazeny. Ceny jsou uvedeny bez dekorace, dopravy a montáže, včetně DPH. Společnost ASKO Nábytek si vyhrazuje právo změny v barvě a variantě nabízeného sortimentu, uvedené rozměry jsou orientační. Na přání zákazníka zajistíme dopravu a montáž. Zboží zakoupené v kamenné prodejně nezasíláme na dobírku. Výběr potahových látek za příplatek. *Slevy se odečítají z doporučených maloobchodních cen a nelze je kombinovat ani sčítat s dalšími akčními nabídkami. Platí pouze pro nově uzavřené zakázky. Nevztahuje se na akční zboží z naší reklamy a již zlevněné zboží, elektrospotřebiče a bytové doplňky.

**Toto zboží není skladem, zákazník si jej může v době platnosti nabídky v prodejně objednat.

TEPLICE • MLADÁ BOLESLAV • PRAHA - ŠTĚRBOHOLY • ZNOJMO
PRAHA - ČAKOVICE • TÁBOR • HRADEC KRÁLOVÉ • CHOMUTOV
BRNO • PLZEŇ • ČESKÉ BUDĚJOVICE • OLMOUC • ZLÍN

www.porta-kuchyne.cz

Studia **porta**[®]
■ kuchyně by ASKO

**již ve všech
prodejnách**

ASKO[®]
NÁBYTEK

BRENO

KOBERCE • PVC



BUĎTE ORIGINÁLNÍ...

Inspirujte se ve Vaší nejbližší prodejně **BRENO**
s nejširším sortimentem podlahových krytin / 53x v ČR

sledujte náš facebook 
facebook.com/koberce.breno

BRENO.cz