

MOJE bydlení

Duben 2022

www.moje-bydleni.com

3 TIPY

JAK UŠETŘIT

ZAHRADA PŘED LÉTEM





HLEDÁTE VHODNÝ STROP PRO VAŠÍ STAVBU?

Zkuste náš betonový strop.

Naše betonové stropy jsou ideální pro výstavbu rodinných domů. Jejich hlavní výhodou je rychlost, univerzálnost a přesnost řešení. Oproti jiným stropním systémům přináší betonové stropy po započítání všech aspektů také úsporu finančních nákladů. Nástup na zahájení realizace garantujeme do 21dnů od závazného objednání.

tomas.valentik@valens.cz / +420 603 380 273
www.stropyzbetonu.cz

Editorial

Milé čtenářky, milí čtenáři, letošní jaro je takové prazvláštní. Tepla jsme si příliš neužili, topit budeme zřejmě až do prázdnin a stopy chladu se táhnou našimi životy. Situace je tím horší, že zahnat chlad stojí čím dál více peněz. Epidemie, o které jsme si vloni mysleli, že je tu jen na skok se stala součástí našich životů, stejně jako respirátory, dezinfekce a testování a vlastně už ji ani moc nevnímáme. Tím hůř na nás doléhá válečné řádění, jaké jsme v novodobé historii my, ve střední Evropě, nezažili... Denně se setkáváme s lidmi, které válka vyhnala z domovů a často jim vzala to nejcennější – jejich milované. Navždy už budou žít se vzpo-

mínkami na násilí, brutalitu a nenávist. My jim můžeme život trochu ulehčit, ale nikdo z nás už nedokáže vrátit to, co je beznadějně pryč. O to víc, bychom si všichni měli vážit toho, co máme a nehroutit se z maličkostí, které mají jednoduché řešení...

Přeji vám květen plný lásky a pohody. A třeba si nad šálkem dobrého čaje rádi přečtete něco hezkého. Možná o létě na zahradě, které časem přijde, o životě na terase, kterou zatím nemusíme ani příliš stínit, nebo o bazénu, který jsme si většinou v době pandemie vybudovali.

Krásné jaro
a hodně štěstí nám všem



Iva Nováková

Obsah

- 6 Moderní interiér
- 16 Kuchyně pro pohodu
- 22 Ložnicové tápání: Jak na správné osvětlení ložnice
- 28 Zaměřeno na koupelnu, designová i s výhledem
- 36 Plánujeme dětský pokoj
- 44 Okna a jejich stínění. Jak na výběr oken a stínicí techniky?
- 52 Mějte doma uklizeno. Robotické vysavače vám pomohou bez námahy
- 56 Rekonstruujeme. Vezměte to od podlahy!
- 62 Domy ze dřeva jsou trendy
- 70 Začínáme stavět
- 76 Můj dům, můj hrad. 3 tipy, jak ušetřit.
- 84 Stavba od A do Z: Kvalitní, vhodná a čistá fasáda domu bude slušet
- 92 Zahrada před létem
- 104 Léto se blíží, aneb, na co musíme myslet na jaře.

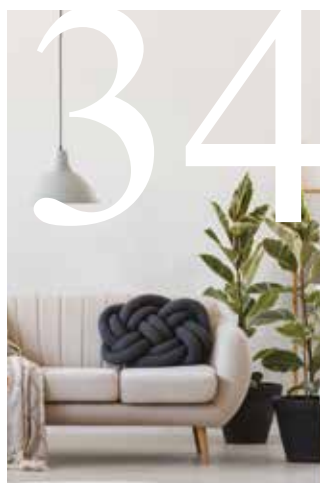

Moje bydlení

Vydává IN publishing group s.r.o.

- Šéfredaktorka: Mgr. Iva Nováková
- Foto: Shutterstock.com, archiv firem
- Grafické zpracování: Jaroslav Novák
- Obchodní oddělení: Eva Kouřilová, Lucie Brůčková
- Mezinárodní standardní číslo ISSN: ISSN 2571-2381

• Doručovací adresa: IN publishing group s.r.o., Boleslavská 1588, 250 01 Stará Boleslav

- Obchodní oddělení tel.: 775 776 690
mail: inzerce@inpg.cz
- Předplatné tel.: 774 584 179
• e-mail: info@inpg.cz
- Registrační číslo: MK ČR E 20456
- Za obsah inzerce odpovídá inzerent
- Titulní foto: Shutterstock.com

DOPŘEJTE SI ORIGINAL Z OPRAVDOVÉHO BETONU

DEKORATIVNÍ POHLEDOVÉ BETONOVÉ PODLAHY ESTRAFLOOR

ESTRA
F L O O R

ESTRA stavební s. r. o.

www.estra.cz

ESTRA
10

PRO ČTENÁŘE MÁME SLEVVU 10 %

STAČÍ UVÉST DO PŘEDMĚTU E-MAILU **ESTRAFLOOR10**
A ZASLAT NA > podlahy@estra.cz

Loft v Praze: návrh interiéru: Julie Emlšová,
foto: David Krout



MODERNÍ INTERIÉR





V oblasti zařizování našich domovů se od roku 2000 mnoho nedělo. Strohé tvary, minimum nábytku, otevřený prostor, kuchyně v obytném prostoru. Každoročně vyhlašované barvy roku byly vlastně jedinou obměnou, samozřejmě kromě vývoje inteligentní domácnosti řízené počítačem. Pandemie ale zahýbala revolučně i interiérovým designem. Jsme více doma a to si žádá pohodlí, kouty pro soukromí, maximum světla a minimum ostrých rohů.

Změna životního stylu, kterou nás donutila covidová éra prožít, neproběhla samozřejmě okamžitě. Zprvu jsme byli zaskočeni tím, že pracujeme a učíme se online z domova, že náš byt není jen noclehárna, kam se uchylujeme jen po dlouhém čase v zaměstnání a po zábavě venku. Najednou jsme doma celé dny a večery. Z bytu se stává prostor pracovní, studovna, jídelna s pravidelným celodenním stravováním. A samozřejmě zůstává také místem pro relaxaci, hry, zábavu – protože i to se musí odehrávat doma, když ven pořádně nemůžeme. Jistě, extrémní situace skončí, ale trvala poměrně dlouho a hodně nás naučila. Mimo jiné to, že život se nezařadil, jen si ho musíme zorganizovat a zpříjemnit jinak. A že úsloví „můj dům, můj hrad“ nevyjadřuje jen pýchu nad originalitou našeho bydlení, ale především to, že domov je místo, kde se chceme cítit svobodně, pohodlně a uvolněně. Kde si nepřejeme mít nic stresujícího, naopak nás pohled do každého koutu musí příjemně hladit a vyvolávat v nás dobrou náladu. Není třeba se bát, že se v našich čtyřech stěnách zblázníme, člověk se dokáže přizpůsobit dramatičtější situacím, než je karanténa. Tentokrát stačí jen si třeba trochu přestavět nábytek, pořídit něco nového, vyladit prostor doplňky – a to je činnost zábavná a radostná, která nám v té izolaci zaplní čas a přinese báječné výsledky. Designéři celého světa naskočili na tuto vlnu a předkládají nám inovovaný moderní interiér, který dává našemu bydlení nový smysl. Je v něm i kousek návratu do minulosti, protože poklid a řád domácností našich předků je velmi dobrou inspirací. Takové ohlédnutí má ovšem jiný rytmus, protože vše se kombinuje s moderními technologiemi a změnou přístupu k prostoru, kterého je prostě méně, protože lidí je více.

Promyšleně využitý prostor

Minulým dvěma desetiletím vévodil v bytě otevřený prostor. To například znamená, že z nové bytové výstavby prakticky zmizely byty se samostatnou kuchyní, vše je řešeno kuchyňským koutem (říká se tomu tak, i když je to třeba jedna kompaktní stěna) v obývacím pokoji. Úměrně tomu je centrální obytný prostor zvětšen, aby mohl plnit funkci kuchyně, jídelny i relaxačního posezení pro společné chvíle rodiny nebo návštěvy. V tomto trendu se hodně byty i rekonstruovaly. Rušily se příčky mezi kuchyní a obývacím v panelákových bytech, přesuny příček se vytvářely až obrovské pokoje s kuchyní na úkor velikosti ložnic a dětských pokojů i historické zástavbě, kdo stavěl rodinný dům, s přízemím už počítal jako s jednou velkou víceúčelovou místností. Volnost, otevřený prostor, to je samozřejmě báječné ve chvíli, kdy děti a studenti chodí do školy, na kroužky a za sportem a rodiče do zaměstnání. Večer si pak společně posedí v obýváku, něco si uvaří a mohou si přitom povídat, kouknou na televizi, pohrají si s dětmi. Pak se jde spát. To všechno fungovalo, protože běžná rodina měla byt hlavně jako noclehárnu. Všechno se změnilo ve chvíli, kdy nastoupila online

výuka a online práce a veškeré venkovní aktivity byly utlumeny na nějaké ty procházky po okolí bydlíště. Na práci i na učení potřebuje člověk místo, kde ho nic neruší, kde se pohodlně usadí, v dnešní době hlavně u notebooku a může komunikovat po síti, aniž by tím rušil někoho druhého. Jenže s již dokončeným bytem nic nenaděláte. Než jsme se v tom všichni zorientovali, chvíli to trvalo. Dnes už ale designéři nabízejí řadu řešení, jak si s tím poradit.

Pohyblivé dělicí stěny jsou jednou z možností. Někdy stačí starý dobrý skládací paravan, za kterým skryjete svůj pracovní koutek. Další možností jsou lehké rolety, které prostě stáhnete od stropu a dočasně vytvoříte z jedné místnosti dvě. Sofistikovanější, ovšem také finančně i designérsky náročnější jsou nejrůznější varianty skládacích stěn, které již zaručí i dobré odhlučnění. Když chcete prostor otevřít, prostě stěnu poskládáte ke zdi (modul dobře známý třeba ze zasklívání lodžii). Jak si s prostorem poradit, když nic takového udělat nemůžete? Výrobci nábytku rychle naskočili na potřebu mobilního a skládacího nábytku, třeba pracovních stolků na kolečkách, které si převežete třeba do předsíně, když potřebujete svůj klid na práci. Skládací stůl se dá zase schovat do skříňky ve studentském pokoji nebo v ložnici. Pokud potřebujete ložnici přes den proměnit v pracovnu, využijete lehký mechanismus skládací postele, v níž se schovají i lůžkoviny a naopak rozložíte sklopný stůl. Pokud jste celý den s prací doma, máte na tyhle manipulace jistě dost času. Takže pro sebe i studenta otevřený prostor na den proměníte v několik pracovních zákoutí. Jistě bude dobré do budoucna takto dělení prostoru promyslet, musíme totiž počítat s tím, že zaměstnání i učení z domova bude přibývat a pro zachování dobrých nervů a domácí pohody si i v malých bytech musíme vytvořit soukromý prostor pro práci.

Světlo je životní nutnost

Na počátku bylo světlo, bez něj by nebyl život. Světlo tedy potřebujeme i ve svém příbytku, protože bez něj nikdy nevytvoříme pohodu a zdravé prostředí. Šero, přítomná a tma patří k atmosféře večera, k době klidu a spánku. Při jakékoliv činnosti potřebujeme dostatek světla a nemáme-li denní, musíme si vypomoci umělým. Základem je samozřejmě denní světlo, bohužel ale málokdo má k dispozici dům s obrovskými francouzskými okny, spojený s okolní přírodou, to je sen o výjimečném luxusu. Většina z nás má v bytě okna běžné velikosti. Dopřejme si tedy alespoň dostatečný průnik světla tak, že mu nebudeme nijak zásadně bránit. Prvním předpokladem jsou okna s nepoškrábanými čirými skly – nevěřili byste, jak se v bytě prosvětlí, když stará zašedlá a poškrábaná okna vyměníte za nová. Češi milují záclony, ale pamatujte, že nejsou nezbytně nutné. Jsou země, kde se ona záclonami nezastíhují a nikdo se nezabývá tím, že dovnitř je vidět. V bytě přece neprovozujete nic nepatřičného a to, že po něm chodíte,

INDECO®

bydlení na míru

► skříně

► kuchyně

- knihovny
- komody
- koupelnový nábytek
- posuvné dělicí stěny
- postele
- stoly a stolky
- dětské pokoje
- sedačky na míru



www.indeco.cz





něco děláte, vaříte, stolujete – to dělají i všichni ostatní, tak proč se za to stydět. Místo záclon si můžete pořídit pěkné žaluzie. Ty vás navíc ochrání před příliš ostrým a horkým sluncem v létě a večer, kdy v pokoji svítíte a chcete soukromí, si je zatáhnete a vidět zvenčí není nic. Nemusíte mít lamelové hliníkové žaluzie, které nejsou zrovna ozdoba interiéru. Na trhu je řada designových, stahovacích látkových, bambusových, vertikálních látkových i lehounkých z dřevěné dýhy, zkrátka každý si vybere, co se mu hodí ke stylu jeho zařízení. A když už záclony, pak volte vzdušné, propouštějící maximum světla a dopřejte si k nim i s interiérem ladící závěsy, které opět poslouží proti přílišnému slunci nebo večer. Tam, kam vám světlo od oken nedosvítí, můžete ještě v některých případech využít světlovody. Systémem vnitřních odrazových ploch vám tubusem dovedou světlo ze střechy třeba do předsíně nebo do kuchyně skryté uvnitř bytu. Světlovody se nejlépe hodí instalovat při stavbě domu, někdy je ale možné je instalovat i dodatečně, odborné firmy vám poradí, kde a jak je to možné. Důležité je, aby kopule na střeše sbírala co nejvíce světla. Ideální jsou na to kopulky z vybrušovaného křišťálu. To je totiž materiál, který nestárne, nešedne, může na něj pršet a on se pořád leskne a výbrusy znásobují sběr světelných paprsků.

Vedení světla dovnitř bytu můžete napomoci s trochou rozmyslu i při zařizování interiéru. Stačí světlu nebránit velkým kusem nábytku, případně použít zrcadla a lesklé plochy tak, aby se od nich světlo postupně odráželo a dostalo se tak i do tmavších částí bytu.

Další kapitolou pak je světlo umělé, tedy osvětlovací

tělesa. Při jejich rozmístování budete jistě hledět na design, ale než si lustr, bodovky, lampy a lampičky, moderní LED pásy či světelné panely budete vybírat, zamyslete se hlavně nad tím, jak vám mají sloužit. Vytvoření světelné pohody je pro celkovou atmosféru bytu velice důležité. Pokud si úplně nevíte rady, není od věci si pozvat designéra nebo odborníka na osvětlovací tělesa, který vám přesně definuje, co váš interiér správně a dobře osvítí.

Jeden centrální lustr určitě nestačí, to ale neznamená, že svítidel zavěšených od stropu moderní interiér úplně vzdává. Inspirativní je určitě využití takzvaných dánských svítidel (nebo jejich kvalitních nápodob), které se k současnému interiérovému trendu velice dobře hodí. Nejde zase jen o to, že mají jednoduchý tvar, ale hlavně o to, že dokonale plní účel. Klasické závěsné svítidlo Paula Henningsena je vytvořené jako kaskáda kruhů a pyramid, která dokonale zastíní žárovku, zároveň ale výborně rozptyluje světlo tam, kde chceme mít nasvícenou část interiéru shora. Hodí se dobře třeba nad konferenční stůl u sedací soupravy, osvítí příjemně celou plochu, na které máte šálky s kávou nebo hraje deskovou hru. Protože ale trendy roku 2022 mluví hodně i o návratu zdobnosti v interiéru, vracejí se do módy i nejrůznější křišťálové lustry a stropní svítidla. Jejich devizou je jiskřivé světlo s občasnými duhovými odlesky, které interiér přívětivě rozveselují. Totéž jako pro lustry či stropní lampy platí i pro doplňková svítidla. K ušáku, kde si čtete, potřebujete stojací lampu, jejíž světlo si nasměrujete přímo na křeslo. Šikové ale je, když je možné světlo pohodlně otočit a využít třeba



jako mírné nasvícení celého pokoje, kde se díváte na televizi.

Samostatnou kapitolou jsou dnes tolik oblíbené bodovky, umísťované do stropních podhledů. Zejména v místnostech s nižšími stropy jsou určitě výborným řešením. Jejich instalaci je ale třeba věnovat velkou pozornost, abyste jejich efekt opravdu využili. Sekce bodovek se dají rozdělit, takže si rozsvěcíte vždy jen v té části místnosti, kde to právě potřebujete. Protože úspora energie se stává v domácnostech nutností, je takové rozdělení určitě na místě. Právě tak intenzita světla se dá regulovat. V současné době bodovky často nahrazují stropní světelné panely, využívající samozřejmě také úspornou LED technologii a možnost regulace intenzity osvětlení. Světelné panely nepotřebují zabudování do podhledu (i když i takové existují), jejich instalace je tedy snazší. Hlavním benefitem je ovšem jejich designové využití, protože jejich tvary jsou nejrůznější a vhodně tak doplňují zařízení pokoje, což bodovky prostě neumí.

LED technologie má nespočet využití a dodává bytu skutečně moderní ráz. Pásky můžete umístit nejen pod horní část kuchyňské linky, ale třeba také do skříně, kde vám umožní dobře si vybrat, co dnes na sebe. Pokud jste milovníci barev, můžete si třeba do koupelny dát červené nebo modré LED pásky a vytvořit si tak příjemnou atmosféru pro relaxační koupel. Nebo dokonce pořídíte taková světýlka, která barvu postupně mění a dáte tak nějakému zákoutí v bytě zvláštní atmosféru, v níž se budou měnit světla a stíny v různých tónech třeba na obraze nebo na skleněných doplňcích.

Barvy a nábytek

Barevné trendy v moderním interiéru se mění z roku na rok. Nejspíš si nebudete vyměňovat sedačku nebo kuchyňskou linku každý rok, pro volbu proměnlivých drobných doplňků jako jsou ubrusy, polštářky nebo závěsy ale k trendy barvám sáhnout může každý. I tady zafungovala společenská proměna související s pandemií a izolací. Designéři doporučují do základu interiéru zemité barvy, béžovou, hnědou, šedou, šedozeleň, pískovou. Tyto barvy navozují domácí klid a pohodu, je ale potřeba je oživit něčím výraznějším, aby interiér nebyl fádní. Dlouhodobě můžete použít na část stěny barevnou výmalbu nebo pestrou tapetu, pro variabilní prvky pak volte raději teplé barvy – žlutou, oranžovou, zelenou. Chladné barvy se nejen rychleji okoukají, ale také vytvářejí jakýsi neklid, vzrušivost. A to doma moc nechceme. Barvou na rok 2022 byla vyhlášena Very Peri, což je velmi jemný mix modré a fialové s červeným podtónem. Tuhle barvu vám nabídnou i výrobci barev pro výmalbu, na trhu už jsou židle, křesla, sofa v tomto tónu. Je to barva něžná, na různých materiálech samozřejmě různě výrazná, ale ve svém jemném základu působí velmi příjemně. Nesmí jí být ovšem moc. Zajímavé je, že letos není trendy barva opakem té loňské, kterou byla sametově zelená. Pokud jste si loni sametově zelenou kuchyň, sedačí soupravu, koberec nebo tapetu pořídili, Very Peri se k ní bude jako doplněk báječně hodit, pěkně spolu ladí. Zároveň je možno Very Peri zakomponovat právě do interiéru v zemitých barvách, bude působit osvěživě a luxusně, jako květ orchideje. Na dlouhodobý pobyt doma se orientují i návrháři ná-

bytku. Končí éra strohých ostrých hran, trendy je nyní vše oblé. Z praktických důvodů proto, abyste se o ostré rohy nezraňovali. Z estetických důvodů pak oblé tvary působí laskavěji, pohodlněji, ale zároveň vlna oblouku dává pocit plynulého pohybu, toku nejen času. Stolky k sedací soupravě nemusí být jen kulaté nebo oválné, zajímavé jsou právě různé tvary vln nebo ledvinové. Křeslům a sedacím soupravám přibývá oblasti nejen v tvarech, ale také v měkkém polštářování. Oblouk ale proniká i do skříňového nábytku a kuchyňských linek – ostré rohy se prostě zaoblují. Když si vzpomenete na skříňe z ložnic našich rodičů či prarodičů, měly často dveře osazované právě do oblouku. To se nyní vrací. Kuchyňskou linku pak nezakončíte policí s ostrým rohem, ale s rohem s oblými policemi.

Vždycky to samozřejmě nejde, sedacím soupravám stále dominují ty nejoblíbenější rohové. I u nich ale nacházíme oblé područky, opticky měkké sedáky a záda, které samozřejmě skrývají anatomicky přizpůsobivou moderní výplň z kvalitní pěny. Když nepotřebujete sedačku pro několik lidí, třeba i rozkládací na příležitostné spaní, neprohoupíte, když si pořídíte designově zajímavé sofa a k němu pohodlné televizní křeslo. Může to být klasický ušák nebo křeslo v moderním designu, důležitá jsou vyšší záda, abyste se mohli pohodlně opřít. Maximální relaxaci pak můžete mít v křesle masážním, určeném zdaleka nejen lidem starším, ale všem, kdo se hrbí u počítače nebo namáhají nohy a záda dlouhým stáním.

Čalouněný nábytek můžete v moderním interiéru kombinovat v různých barvách. Návrháři stále experimentují s kombinacemi textur potahů i dekorů. Základní barvy jsou stále ty zemité, ale nezůstává se pouze u nich. Na částech čalounění se objevují listy, květy, abstraktní tvary, které mohou být tón v tónu se základem, ale také výraznější, s kombinací černá, šedá, bílá, protkávané zlatou nebo stříbrnou nití, nebo pozitivně působících kombinacích barev vody, trávy a nebe. V poslední době se často objevuje sytá oranžová, která interiér rozjasňuje. Takže můžete mít třeba béžovou sedačku a k ní oranžové křeslo.

Jak vybrat dekorační látky

Ne nadarmo se říká, že v jednoduchosti je krása. Skvělou volbou je pro stálé prvky v interiéru vybírat univerzální barvy. Stálými prvky jsou například koberec, výmalba, tapety, pohovka, křesla, a nábytek obecně. Ty je vhodné volit v dobře kombinovatelných barvách a nejlépe jednobarevné.

Dřevo zvolte v jakémkoli odstínu a typu, který se vám líbí. Přírodní dřevo se obvykle hodí k čemukoli, jen se vyhněte příliš teplým a vyloženě barevně laděným nátěrům a úpravám. Dřevo upravené pouze průhledným nátěrem je ideální. Představte si k nábytku různě barevné doplňky a pokud se k němu hodí hodně barev, máte vyhráno.

Když máte byt zařízený v univerzálních barvách, je to

přece jen trochu nuda. Ale oživit jej můžete jednoduše. Dejte barvy vašim dekoračním polštářkům, závěsům, ubrusům, povlečení, nebo třeba koberečku pod stolem. Pokud chcete celoroční dekorace, ideální jsou abstraktní pruhy, puntíky a čtverce anebo jednobarevné kousky ve veselejších barvách, než jsme vybírali v první části. Pokud umíte šít, můžete si jednoduše pomoci sami. Nakoupit krásné látky a vyrobit z nich polštářky, závěsy, nebo třeba hezký ubrus..

Podlahy a dveře

Začíná se od podlahy, neméně důležité pro budoucí vzhled interiéru jsou ale také dveře. Obojí má mnoho variant, vždy je ale nutné podlahu s dveřmi sladit barevně. Názory se dočtete nejrůznější, podstatné ale je, aby celek působil harmonicky a neutopil prostor ve tmě. Tmavé barvy na podlaze i na dveřích si můžete dopřát jen v opravdu velkých bytech a domech s dostatkem denního světla. Jinak určitě volíme barvy světlé, ať už bude na podlaze dřevo, laminát, vinyl nebo dlažba a dveře budou dřevěné, lakované nebo dýhované. Nedoporučuje se hledat stejný odstín podlahy a dveří, protože různé materiály a různí výrobci vám prostě úplně stejnou barvu nenabídnou. Volíte-li světlejší dveře, bude interiér působit odlehčeněji, tmavší nebo barevné dveře budou nápadnější a místnost tak trochu uzemní a budou na sebe strhávat pozornost. Obě varianty jsou ale možné, pokud budete chtít nápadné dveře, určitě se hodí k nim doladit nějaký kus nábytku jako protějšek.

Materiály podlah jsou jak tradiční, tak zcela nové. Dřevěná prkna a parkety jsou stále moderní, nikdy se neokoukají a je to podlaha na celý život. Dnes se povrchově ošetřují hlavně speciálními laky, protože se pak dobře udržují a renovaci potřebují a po řadě let. Podlahy z dubových či bukových prken nebo skládaných parket v prvotřídní kvalitě jsou ovšem značně drahé. Pro designéry také někdy působí příliš tradičně a usedle, stejně jako levnější, ale rovněž pohledově jednoduché podlahy z laminátových prken.

Ideálním materiálem, s nímž se dají dělat kouzla, je vinyl. U něj, stejně jako u laminátu je pro uživatelský komfort důležitá hlavně tloušťka finální nášlapné vrstvy. Vinylovou podlahu můžete položit jako plovoucí tak, že ji do sebe budete zaklikávat, nebo nalepit přímo na podklad. Vždy je důležitý dokonale rovný a čistý povrch, na který se vinyl pokládá.

Vinylové podlahy mají řadu nesporných výhod. Snadno se udržují, mají velmi příjemný antistatický povrch, jsou pružné a odolné. Kvalitní vinylová podlaha si poradí také s kročejovým hlukem a podlahovým topením, což je u dřevěných a laminátových podlah trochu problém. Vinyl, zejména ten lepený, není omezený spárami. Celistvá plocha tak umožňuje jak jednolitou barevnost, tak využití různého dekorování. Zdaleka to nemusí být jen mozaika světlých a tmavých kostek, ale můžete si vymyslet třeba barevnou spirálu pod stůl nebo část

Látky, které jinde nenajdete.

*) V e-shopu www.marlen.cz zadejte
kód kuponu „mojebydleni10“.
Platí do 31.8.2022 na nezlevněné zboží.



SLEVA
-10%
v e-shopu*

Brno // Palackého třída 44
Praha // Karolíny Světlé 9
Infolinka // +420 777 677 431

www.marlen.cz

INZERCE

 bonami

Bud'te venku jako doma

Ještě více produktů a inspirace
najdete na www.bonami.cz

www.bonami.cz





Zajímavou designovou variantou jsou pak dveře skleněné, vyráběné ze speciálních tvrzených skel. Když na nich nebudete mít kliku, ale elektronické zařízení, budou se před vámi otvírat při průchodu signálem ze senzoru a vy je vůbec neupatláte dotykem prstů. Jistě, skleněné dveře se nehodí všude, ale protože mohou být jak čiré, tak matné až neprůhledné, najdete variantu jak pro obytné místnosti, tak třeba pro koupelny. V interiéru sice působí trochu chladně, ale dá se s nimi určitě pracovat velmi zajímavě.

Pro menší prostory se ideálně hodí dveře pojezdové,

podlahy pruhovanou, záleží jen na tom, aby vše bylo profesionálně položené.

Dlažba, která se dobře hodí do kuchyní, koupelen a technických místností, je dnes často vidět zejména v rodinných domech i v oněch velkých otevřených obývacích prostorech. Důvodem k tomu bylo dříve hlavně to, že se pod dlažbu pokládalo podlahové topení a keramika se dobře prohřívá a má tepelnou stálost. Právě moderní vinylové podlahy ale umožňují podlahové topení také a v obytných prostorech vypadají lépe než dlažba.

Tím výčet nekončí. Na podlahu můžete položit i korek nebo novodobé linoleum – Marmoleum, oba materiály umožňují netradiční designové ojetí a jsou velmi efektivní. Na konci je PVC, jehož výhodou je jistě nižší cena. Přesto ho lze doporučit opět spíše do kuchyní, koupelen a technických místností, jeho údržba je i ve vlhkých prostorech snadná. V obytných místnostech ale působí PVC tak trochu lacině. I když na výběr je řada vzorů a barev, ani imitace dřevodesignu nic nezmění na tom, že PVC je prostě na první pohled plast.

Barvy a materiály dveří jsme už naznačili, neméně důležité pro vzhled interiéru je ale také jejich osazení. Nabídka je široká, můžete mít dveře falcové (klasické s drážkou, předsazené z jedné strany před zárubeň) nebo bezfalcové, tedy takové, kde zárubeň je v jedné rovině s dveřmi. Velmi dobře se v moderní interiéru uplatňují dveře bezzárubňové, u nichž jsou obložka s panty úplně skryté v obezdění dveří a dveře tak úplně lícují se stěnou. Když jim dáte stejnou barvu, jako má stěna, úplně splynou. Když si vyberete dveře barevné, budou působit jako kus nábytku nebo efektní doplněk na stěně.

závěsné. Rozhodně nemáme na mysli levnou variantu plastových harmonik, ale dveře, které vypadají jako jiné kvalitní interiérové, jsou ale zavěšené na kolejnici, po které se otvírají do stran a nezabírají tak místo v místnosti. Mohou být buď zabudované do pouzdra ve zdi, pak vám neubírají ani prostor na stěně, nebo před zeď. Pak musíte počítat s tím, že z jedné strany nemůžete přímo na stěnu postavit nábytek, protože dveře se tam budou odsunovat.

Doplňky pro nové časy

Zdobení interiéru doznalo z pohledu designérů největší proměny. Zatímco ještě před dvěma lety se výzdoba moderního bytu omezovala na pár efektních doplňků – hladká váza, skleněná koule, pár pěkných svíček, dnes se objevuje nečekané – vytahují se ze šuplíků krajkové a háčkové dečky po babičkách, hodně se pracuje s pokojovými rostlinami, které dostávají načančaná obaly na květináče, na poličkách se po letech zase objevují sošky, ozdobné rámečky s fotografiemi, zavěšují se zvonečky. I to samozřejmě souvisí s proměnou životního stylu. Když jsme více doma, chceme mít kolem sebe své milé věci a máme také víc času zdobit, dekorace proměňovat a udržovat je v čistotě a ladném uspořádání. Nejde jen o interiéry pro příznivce glamour blýskavého stylu, drobnosti mohou být různé. Někdo si vystaví na poličku sérii krásných dřevěných a keramických koček, někdo si tam naaranžuje třeba fotky svého oblíbeného hokejového týmu, jiný upřednostní věnečky a svazečky z přírodnin. V každém případě má dekorování zelenou, tak se nebojte a zdobte.

Text: Gabriela Koulová,
foto: Shutterstock.com



SPECIALISTA

na kožený a čalouněný nábytek

Askont

sedací soupravy



BEATA

~~22820,-~~
16990,-

Rohová sedací souprava s dřevěným rámem



OXFORD

~~21160,-~~
15990,-

Staroanglická klubová pohovka - imitace kůže



BOLOGNA

~~92470,-~~
73470,-

Celokožená sedací souprava 3+2+1



NAPOLI

~~40520,-~~
39990,-

Prostorná sedací souprava s rozkládáním



TORINO

~~34970,-~~
24990,-

Kožené polokřeslo s puncováním



BEDFORD

~~5850,-~~
3990,-

Doplňkový taburet



HAROLD

~~37620,-~~
28990,-

Kožené křeslo s vysokou opěrkou

+420 778 065 007

obchod@askontsedacky.cz

www.askontnabytek.cz

www.askontsedacky.cz

KUCHYNĚ PRO POHODU



Zařizujete si novou kuchyni nebo renovujete starou? Pak se můžete inspirovat nápaditými novými trendy.



Doby, kdy se české kuchyně podobaly jedna druhé, jsou dávno pryč. Dnes si můžeme vybrat z nekonečné palety stylů i designu. Kuchyně se proměnila v obytný prostor a ten chceme mít co nejhezčí. Také víc vaříme, baví nás gastronomie a kulinaření se stalo oblíbeným hobby. Trávíme proto „u plotny“ víc času a kuchyňský prostor se stal shromaždištěm celé rodiny. Proto se ho snažíme stále vylepšovat a hledáme inspiraci, kde se dá. Nicméně je to někdy umění skloubit estetickou stránku s praktičností, která je v místnosti, kde se vaří, přece jen stěžejní. Jak tedy postupovat? Od výběru správného rozvržení, které bude vyhovovat vašim potřebám, až po průzkum nejlepších spotřebičů, zadních stěn a pracovních desek, aby se vám ideálně vařilo bez zbytečných kroků. Teprve pak přichází na řadu design. Trendy letošního roku jsou ovlivněny dvouletou pandemií, z níž už se chceme vrátit k normálnímu životu. Proto se do kuchyní vrací větší barevnost, která podporuje pozitivní náboj. Kde jinde by se měl posílit než v srdci našich domovů, kde se scházíme u stolu nad dobrým jídlem?

Návrat k oddělené kuchyni

Otevřené propojení kuchyní s obývacím, tak populární v posledním desetiletí, dostalo za poslední dva roky trhliny. Pracujeme víc z domova, děti měly často distanční výuku, a tak se začaly projevovat nevýhody otevřených prostor. Vadí zvuky při vaření, jako je bouchání hrnců, naklepávání masa, krájení na prkénku i hluk digestoře, která navíc není schopna pohltit všechny vůně i pachy. Vadí i pohled na špinavé nádobí, které se ještě nestihlo vložit do myčky. Ani její zvuk není příjemný, když se v obývacím potřebujete soustředit na videokonferenci. Vadí i rádio, které by si ten, kdo právě chystá oběd, chtěl k vaření pustit. Ano, je nás zkrátka v bytě víc najednou a každý touží po kousku soukromí. Jak z toho ven?

Bytoví architekti se už vrací k nabídkám oddělených kuchyní. A mnozí z nás, kteří si teprve svůj domov zařizují, tuto možnost vítají i z toho důvodu, že jim samostatná kuchyně poskytne útočiště, kam lze na chvíli uniknout před televizí a sociálními sítěmi. Jenže co my ostatní, kteří už bydlíme v openspacu? Jestli vám to dispozice dovoluje, zkuste kompromis a kuchyňský kout oddělte – hodí se k tomu třeba posuvné dveře, skleněná příčka nebo paraván s policemi. Razantnějším řešením je samozřejmě sádkartonový panel s dveřmi.

Antistresová organizace

Aby se nám pohodově vařilo, potřebujeme systematický přehled, kde co máme, bez zbytečného hledání a přebíhání od skříňky ke skřínce. Čas od času je třeba přehodnotit systém úložných prostor, aby nám stále přibývajících kuchyňských potřeb nepřerostly přes hlavu. K tomu slouží vychytané organizátory, které využívají i netradiční prostory a zákoutí kuchyňského nábytku. Pořídte si rozdělovače do hlubokých zásuvek, stojany na pokličky a talíře, vysouvací drátěné košíky do spod-

ních skříněk, otočné police do rohových dvířek, vnitřní tyče na utěrky, přídatné zásuvkové bočnice, výsuvné doplňkové pracovní plochy, podpůrné rámy na odpadkové koše, nebo úložné boxy do lednice a spíže. Určitě oceníte i organizéry na koření v sáčkích i v lahvičkách. Zkrátka na trhu je spousta chytrých pomocníků pro přehledné uspořádání úložných prostor. Pokud jich máte opravdu málo, využijte horní prostory a pořídte si skříňky až po strop. Šetřit místem pomohou i spotřebiče se spojenými funkcemi, například mikrovlnka s troubou v jednom. Ani digestoř nemusí zabírat místo, můžete ji nahradit výsuvným modelem nebo moderním řešením, při kterém je odsávací par integrován přímo do varné desky.

Renesance dřeva

Všeobecné zaměření na přírodní materiály a udržitelnost připravilo i do kuchyní velkolepý návrat dřeva. Každý kus dřeva je jedinečný, zdobený vlastní texturou a navozuje pocit útulnosti. Dřevěná kuchyně působí rustikálně a přitom moderně. Že to není příliš praktický materiál právě do těchto prostor? Vždyť existuje mnoho způsobů úprav dřeva tak, aby se stalo odolné a trvanlivé. Díky úpravám nemusí vysychat, díky impregnaci a lakování si zachová dlouho svůj tvar a dá se tedy využít i jako kuchyňská pracovní deska. Někteří designéři jdou tak daleko, že kuchyně vybavují nejen odhalenými trámy, ale i dřevěným řeznickým špalkem. A povrch stolu třeba patinují drásáním, bělením a jinými způsoby, aby vytvořili autentičnost. Existují dokonce vzory, na nichž můžete nalézt i uměle vytvořené díry po červotočích. Ale opusťme extravaganci. I velmi moderní kuchyni sluší dřevo, třeba v kombinaci s jinými materiály, jako je sklo, kov, nebo umělý kámen. Velmi efektní jsou tmavé odstíny dřeva jen pro zvýraznění části kuchyně. Dodávají jí hloubku.

Mramor jako hit roku

V interiérovém designu se znovu ke slovu dostává i nesmrtelný mramor. Ten je věky věků spojený s nadčasovostí, kvalitou a luxusem. Mramor v kuchyni není žádnou novinkou, ale žilnaté desky z tohoto velmi dekorativního kamene se stávají opravdovým hitem. Ať už na podlaze, na pracovní desce nebo na obkladu. Mramor je sice velmi drahý, ale na trhu jsou jeho nejruznější napodobeniny. Možná nemají takovou prestiž jako klasická mramorová kuchyňská linka, ale efekt bezesporu splní. Navíc ty podařené kopie jsou často téměř nerozpoznatelné od originálu. Krémový nebo tmavě šedý mramorový vzor s dramatickým žilkováním se uplatní i jako odlišná zajímavost jen na některých kuchyňských prvcích, jako je dřez nebo pracovní deska.

Shaker aneb kuchyně třepačky

Kuchyňské skříňky ve stylu Shaker aneb třepačky patří k nejoblíbenějším nadčasovým stylům. Vyznačují se pětídílnými dveřmi se zapuštěným středovým panelem

KOOPLAST

plastové profily

25 let
jsme tu pro Vás



KOOPLAST, s.r.o.

provoz: Chrudichromská 22, 680 01 Boskovice

tel.: +420 515 550 547, +420 602 567 305

e-mail: info@kooplast.cz | www.kooplast.cz

nábytkové ROLETY

- Nábytkové rolety jsou **vítaným doplňkem** při výrobě **moderního nábytku** a představují **praktické řešení**, jak vyřešit **úložné prostory** v kuchyni, obývacím pokoji, dětském pokojíčku, koupelně nebo v kanceláři.



- Nábytkové rolety přináší nová **neotřelá prostorová řešení**, rychlá řešení standardních i **atypických požadavků** a **netradiční, moderní materiály**.



- V porovnání s klasickými skřínkami s dvířky jsou roletové systémy **flexibilní**, šetří prostor v místech s nedostatkem prostoru, zamezují případnému střetu s otevřenými dvířky, dveřmi nebo okny.

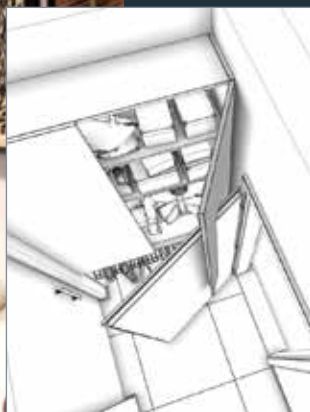
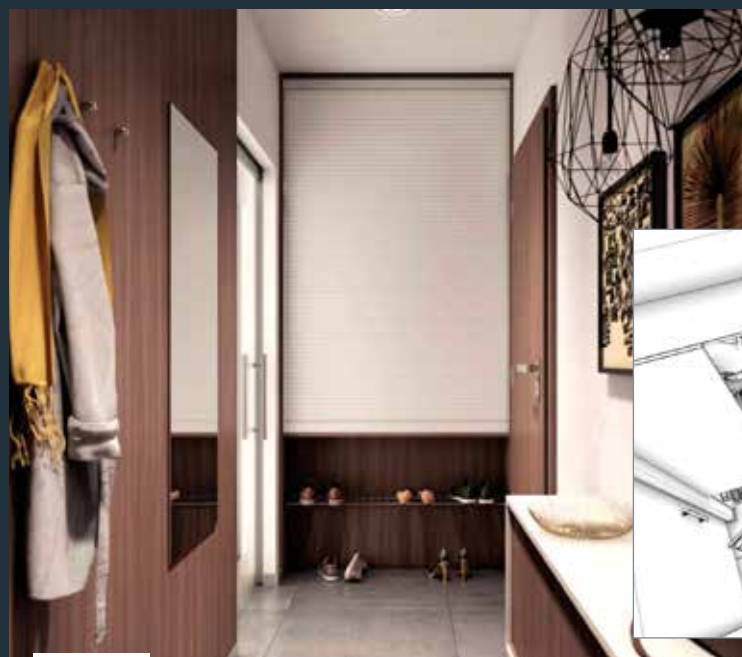

← VÍCE ROLETOVÝCH INSPIRACÍ

a zaručují vysokou řemeslnou kvalitu. Kuchyně Shaker odkazují na klasický styl skříněk se zvýšeným okrajem, rámuje každý dveřní panel, ale to neznamená, že byste byli omezeni jen na tradiční styly dekorů. K dispozici je pestrá škála barev, od konvenčních po současné, v kombinaci s celou řadou různých úchytek. Shakerovým kuchyňským sestavám sluší spárování s bílými nebo lehkými žulovými deskami a nerezovými spotřebiči, ale také třeba s mosazí a proutím, pokud vyznáváte retro nebo farmářský styl.

Kuchyně v moderním stylu

Představte si hladké kamenné desky bez malých spotřebičů a čehokoli jiného, co se hromadí v kuchyni. Žádné košíky či ozdobné krabice na vrcholu skříní, žádné zdobné detaily, dokonce „neviditelné“ sporáky, myčky i lednice. Všechno zabudované do komplexu a schované za panely linky. V moderní kuchyni se klade přísný důraz na čistotu linií, na ergonomii jednotlivých zón, na použití přírodních materiálů a moderní technologie. K hladkému jednoduchému vzhledu takové kuchyně napomáhá také bezúchytkový systém otevírání dvířek a zásuvek. Co se týká barev, stále je velmi oblíbená světlá severská paleta, ale pokud máte rádi výraznější řešení, nabízí se buď kontrastní barevné provedení nebo stále módní metalický lesk. Pro odvážlivce přichází do úvahy i růžová, která si nečekaně rychle proráží cestu do bytového designu.

Spotřebiče neviditelné kontra okázalé

Naše babičky ani maminky tohle dilema řešit nemusely. My už se musíme rozhodnout, zda budeme chtít spotřebiče schované nebo vystavené. Jinak řečeno vestavěné nebo samostatně stojící. Nebo ještě lépe - vestavěné neviditelně (čela spotřebičů zakrytá panelem linky) nebo viditelně (čela zakrytá nejsou). U každého řešení je dobře předem vědět, co vás čeká. Pokud vsadíte na schované spotřebiče a spokojíte se s nabídkou předchystaných řešení, je to napořád. Pokud byste časem zatoužili po větší lednici, nadstandardní mikrovlnce a menší či větší myčce, nebude to možné, protože skříňový „obal“ rozměrové změny neumožní. I s opravami je větší práce, protože se musí vypreparovat z podkladu, a to je samozřejmě dražší. Jednodušší je z hlediska oprav poloviční řešení, kdy jsou spotřebiče zasazené do boxů linky, ale čelní strana není zakrytá a po technické stránce jsou volné. Nicméně toto řešení ubírá centimetry po stranách a nepotěší ty z vás, co si

přejí jednotící čistý design. A co volně stojící spotřebiče? Odmítáte je, protože jsou už přežitou „bílou“ minulostí? Ale kdepak, designéři se dnes předhánějí, aby lednice nebo sporák byly doslova šperkem s „wow“ efektem. Nezaměřují se jen na funkčnost, která bývá mnohdy bohatší než u vestavěných přístrojů, ale také na barvy a styly. Pro vyznavače originality jsou zkrátka volně stojící spotřebiče lákavou volbou.

Kuchyně na míru

V sériově vyráběných blokových kuchyních je velký výběr, nabídka obsáhne všechny módní trendy a bývá doplněna i spotřebiči. Pokud se pro toto celkem bezstarostné řešení rozhodnete, rozhodně vás to finančně nezruinuje. Kdo ale chce mít doma naprostý originál a vyžaduje vysoce kvalitní provedení, zřejmě se rozhodne pro kuchyň vyrobenou na míru. Největší její výhodou je variabilita a využití i atypického prostoru. Faktory, jako jsou rohy, šikmé zdi, půlkruhové stěny nebo mírné zakřivení ztěžují použití hotových modulárních sestav, takže v tomto případě je kuchyně vyrobená na míru jediným možným řešením. Spolu s projektantem jde v dnešní době vymyslet takřka nemožné. Ať už se jedná o materiály, barvy, rozmístění, osvětlení i napojení na chytrou domácnost. Zda budete mít kuchyni do tvaru I, U, L nebo s ostrůvkem, záleží nejen na vašich prostorových možnostech, ale i na nápaditosti vašeho projektanta. Jen si to představte: místo abyste proseděli hodiny nad svépomocným plánováním a dopustili se i případných chyb, vyberete si jeden z grafických 3D návrhů a o nic jiného se nebudete muset starat. To stojí za investici navíc, ne?

Text: Eva Houserová,
foto: Shutterstock.com



Multifunkční tlakový hrnec



Rozsah provozní
teploty: 40–160 °C.
12 přednastavených
režimů.



Bezpečné použití,
díky izolovaným
stěnám, kde teplota
nepřesahuje 50 °C.



Vyjímatelná
nádoba
s nepřilnavým
povrchem
o objemu 6 litrů.



Funkce tlaku
s možností
regulace
2 tlakové ventily.



Snadná údržba
a čištění díky
možnosti rozebrání
hlavních dílů.

ECG MHT 1661 Pressione Nuovo

Multifunkční tlakový hrnec, aneb více než moderní a bezpečný „papiňák“

Jednoduchosti používání pomáhá 12 přednastavených režimů. Hlavní výhodou je bezpečný režim tlakového vaření, který nahradí klasický tlakový hrnec tzv. „papiňák“.

Kulinářské nadšence potěší režim manuálního nastavení, které otevírá možnosti experimentování.

LOŽNICOVÉ TÁPÁNÍ: JAK NA SPRÁVNÉ OSVĚTLENÍ LOŽNICE





Ložnice je azyl, kam se uchylujete k odpočinku, relaxaci a nabytí sil do dalších dní spánkem. Aby byl spánek kvalitní a váš odpočinek opravdu dobrý, je zapotřebí nejen kvalitní postel s matrací a lůžkovinami, ale i tzv. spánková hygiena, ale především správné osvětlení. Bez něj by to prostě nešlo.

Osvětlení v ložnici vám poslouží k nasvícení prostoru, jeho částí, k dobré orientaci, pohodovému odpočinku a relaxaci. A samozřejmě také k tomu, aby vás neboly oči ani hlava, což při nevhodném osvětlení nastává. A navíc, není nic nepříjemnějšího, než nabourat tu správnou atmosféru místa a interiéru nevhodným světlem.

A jaké je vhodné světlo do ložnice?

V ložnici byste měli mít centrální alias hlavní světlo, vedlejší světla ke čtení, k případnému toaletnímu stolku, k osvětlení šatníku, k navození uvolněné nálady a také k orientaci v prostoru. Úplným základem je stropní svítidlo a lampička u postele. Jenže to by vám stačit nemělo. Nechcete přece mžourat při prudkém nebo naopak slabém světle na oblečení, které si připravujete na další den nebo ukládáte po vyprání a vyžehlení do šatníku, nebo mít oči nalepené na zrcadle při odličování či večerní kosmetice u toaletního stolku. Pomohou vám právě vedlejší svítidla.

Funkčnost jednotlivých světel v ložnici

- Vhodné osvětlení vám krásně podtrhne atmosféru ložnice a navodí správný odpočinek.
- Hlavní světlo je to stropní, které vám nasvěcuje celý interiér ložnice.
- Lampička u postele je vedlejším světlem, sloužícím především ke čtení před spaním.
- Světlo u toaletního stolku pomůže k nasvícení obličejů a večerní kosmetické péči o něj.
- Stojací lampa tvoří dílčí světlo nasvěčující určitý kout ložnice (čtecí koutek, relaxační kout atp.)
- Lampička či stolní lampa s nízkou hladinou osvětlení, rozptýleným světlem a většinou barevným stínidlem, může působit jako náladové světlo pro příjemnou atmosféru.
- Osvětlení šatníku vám pomůže orientovat se dobře v barvách a odstínech, u výběru či ukládání oblečení.
- Orientační světla jsou malá a velmi tlumená světylka k orientaci v prostoru v noci – při nutnosti vstát a dojít si na toaletu, napít se, zkontrolovat dítě atp.

Hlavní alias centrální světlo

Hlavní světlo ložnice je základním osvětlením, orientovaným většinou u stropu. I když jsou lidé, kteří je vůbec nepoužívají a mají v ložnici jen dílčí osvětlení jednotlivých částí prostoru, nemělo by v ložnici chybět. Centrálním svítidlem, jak již samotný název napovídá, je světlo „vycentrováno“ na prostředek stropu ložnice a mělo by mít střední a teplejší jas.

Může mít formu závěsného lustru (k mání je v mnohých a pestrých podobách i tvaru), nebo být řešeno přisazeným a plošším svícením přímo na stropě v různém tvaru (kulatý, obdélníkový, čtvercový či asymetrický tvar) a většinou s čirým, bílým či mléčným krytem. Moderní verzi

jsou bodová světla po celém stropě, nebo bodová světla na liště umístěné u stropu či na stropě.

Víte, že...

...mnohé přisazené centrální světlo dává možnost i dálkového ovládání, změnu teploty a intenzity svícení i barevné obměny? Stane se tak nejen hlavním, ale i multifunkčním osvětlením vaší ložnice.

K mání jsou dnes lustry a přisazená světla v pestré paletě stylů a provedení. Vždy dbejte na to, aby bylo centrální osvětlení vaší ložnice jednoduché a dobře zapadlo tak do stylu a designu celého interiéru, nebo aby se stylem pokoje dobře korespondovalo.

Víte, že...

...byste měli vybrat takové hlavní svítidlo, aby vás neoslňovalo, když ležíte v posteli? A že pokud má vaše ložnice nižší strop je ideálním hlavním světlem přisazené světlo, které prostor opticky zvětší? A že světla lustru by měla být orientována svícením a otvorem stínidla či stínidel směrem nahoru, protože tak nepůsobí příliš agresivně a prostor zútulní?

Vedlejší světla v ložnici

Součástí každé ložnice by měla být i vedlejší světla. A to s dekorativním, náladovým i praktickým účelem. Doplňují tak hlavní centrální osvětlení a navozují mnohdy příjemně tlumenou a pohodovou atmosféru. Pokud jste milovníci knih, určitě je vaším relaxem před ulehnutím ke spánku čtení při příjemném svitu lampičky u postele. To je první vedlejší světlo v ložnici. Není totiž nic lepšího, než se před spaním uvolnit při příjemné knize a zapomenout na všední, celodenní starosti, stres i přemítání nad tím, co vás vše čeká zítra. Toto přemítání vám stoprocentně odváne klidný spánek, stejně tak jako koukání do tabletu či na mobil. Modré světlo je zabíjákem spánku a toho kvalitního obzvláště.

Spánková hygiena

Před spánkem byste měli pořádně vyvětrat, číst si, poslouchat svoji oblíbenou a relaxační hudbu, nebo si povídat s partnerem. A usínat ideálně v zatemněném pokoji bez rušivých pohotovostních světel spotřebičů, televize a mobilů. Říká se tomu spánková hygiena – čisté a příjemné ložní prádlo, kvalitní postel a matrace, zatemněný, klidný a vyvětraný pokoj a žádná rušivá světla.

Šatní a toaletní světlo

Kromě lampičky (ideálně s kloubovým ramenem či jinak polohovatelné) na nočním stolku u postele, by nemělo chybět osvětlení šatníku, pokud jej v ložnici máte. Stejně tak osvětlení k toaletnímu stolku, jestliže je součástí vaší ložnice. Obojí má praktický charakter, který je doplněn zútulněním prostoru při dílčím osvětlení daného koutu ložnice. Orientační osvětlení je svícení s velmi



Pro lepší náladu

SCAN quilt[®]



55 prodejen

www.scanquilt.cz

LOŽNICE

OBÝVÁK

KOUPELNA

KUCHYNĚ

nízkou intenzitou (do zásuvky, či s praktickým senzorem pohybu), které vám pomůže při pohybu v místnosti v noci při cestách na toaletu (či do lednice).

Stojací lampa a sádrové nástěnné světlo

Stojací lampa je náladové světlo a praktická k tomu,

nabízí elegantní a rozptýlené světlo, které navozuje relaxaci a uvolnění. Vedlejším doplňkovým a prakticky-dekorativním světlem mohou být i aromalampy s nasvícením. Mají různobarevné módy svícení, nebo jen jeden statický. Pomohou provonět a zvlhčit vzduch v ložnici, při vhodném vonném oleji přidaném do vody

v aromalampě (levandule, eucalyptus, meduňka) vám pročistí vzduch a navodí příjemné usínání.

Tipy k výběru svítidel do ložnice

- Do nenápadného stylu můžete pořídit i výraznější typy a tvary svítidel.
- Naopak do výrazného interiéru zakomponujte spíše nenápadná svítidla s čistými a hladkými liniemi.
- Nakombinujte si v ložnici alespoň jednu variantu centrálního (lustr) a bodového světla (osvětlení toaletního stolku, lampička ke



abyste nemuseli v ložnici používat jen světlo lampičky na nočním stolku, nebo centrální stropní. Může se stát součástí relaxačního a čtecího koutku s lehátkem, lenoškou či pohodlným křeslem. Takový kout dodává ložnici další a harmonizující rozměr, který příjemně zútulní celý prostor, obzvláště je-li součástí tohoto koutu pár polštářků a pléd, které doslova zvou k lenošení či posezení.

Jako náladové světlo můžete použít i dekorativní sádrové nástěnné světlo, které lze přetříť barvou stěny na níž je umístěno, čímž jej de facto „vymizíte“ až do momentu, kdy jej rozsvítíte. Pak se můžete kochat efektem hry světla a stínu, kterou toto náladové svítidlo krásně svým svícením vytvoří.

Víte, že...

...sádrová nástěnná světla mohou být nenápadná, barevná tón v tónu, i výrazná a tvořící doslova solitér ložnice? Takový barevně svítící solitér je ideální do nenápadného a jemného stylu ložnice, kterému dodá zcela nový punc a podtext.

Rozptýlené mléčné světlo

Nástěnná svítidla se stínidlem z mléčného skla zase

čtení) s rozptýleným světlem, kterým je stojací lampa, nástěnné světlo či orientační svícení).

- Máte-li větší ložnici, vytvořte si zde relaxační kout s lenoškou či čtecí kout s křeslem.
- Stojací lampa se dvěma světly (bodové s úzkým kuželem světla a rozptýlené) vám dodá hned dva rozměry osvětlení ložnice.
- Do ložnice patří osvětlení s nižším jasnem, a to teplé žluté nebo teplé bílé.
- Do ložnice nepatří LED osvětlení, které má ve svém spektru i modré světlo, jež komplikuje usínání a spánek.

Bonbónek na závěr: Chytré ložnicové svícení

Pořídte si centrální svícení na dálkové ovládání s několika módy svícení – od intenzivního, přes náladové a barevné svícení. Můžete si také všechno osvětlení ložnice propojit do tzv. chytrého osvětlení s dálkovým ovládním a volit je dle toho, jaké činnosti se právě věnujete. A to, aniž byste museli vstávat k vypínačům.

Text: Pavla Košík Jelínková,
foto: Shutterstock.com



Dvoulůžko AMARE od 13.990 Kč

Postele z masivního buku o síle 4 cm, dvoulůžka od 9.990 Kč

Prodejny výrobce: Praha | Brno | Ostrava | H. Králové | Plzeň | Tábor

E-mail: info@spime.cz | tel.: 383 136 000 | www.spime.cz

INZERCE



Stvořena k odpočinku

To je pohovka Jill

Komfort v pravém slova smyslu. 17 cm silná matrace se postará o váš pohodlný spánek. Stavitelné opěrky hlavy, možnost rozšíření o rohový nebo relaxační díl.

ROZKLÁDACÍ POHOVKU JILL
SI MŮŽETE PROHLÉDNOUT
A VYZKOUŠET NA PRODEJNĚ
V PRAZE - HOSTIVAŘI.



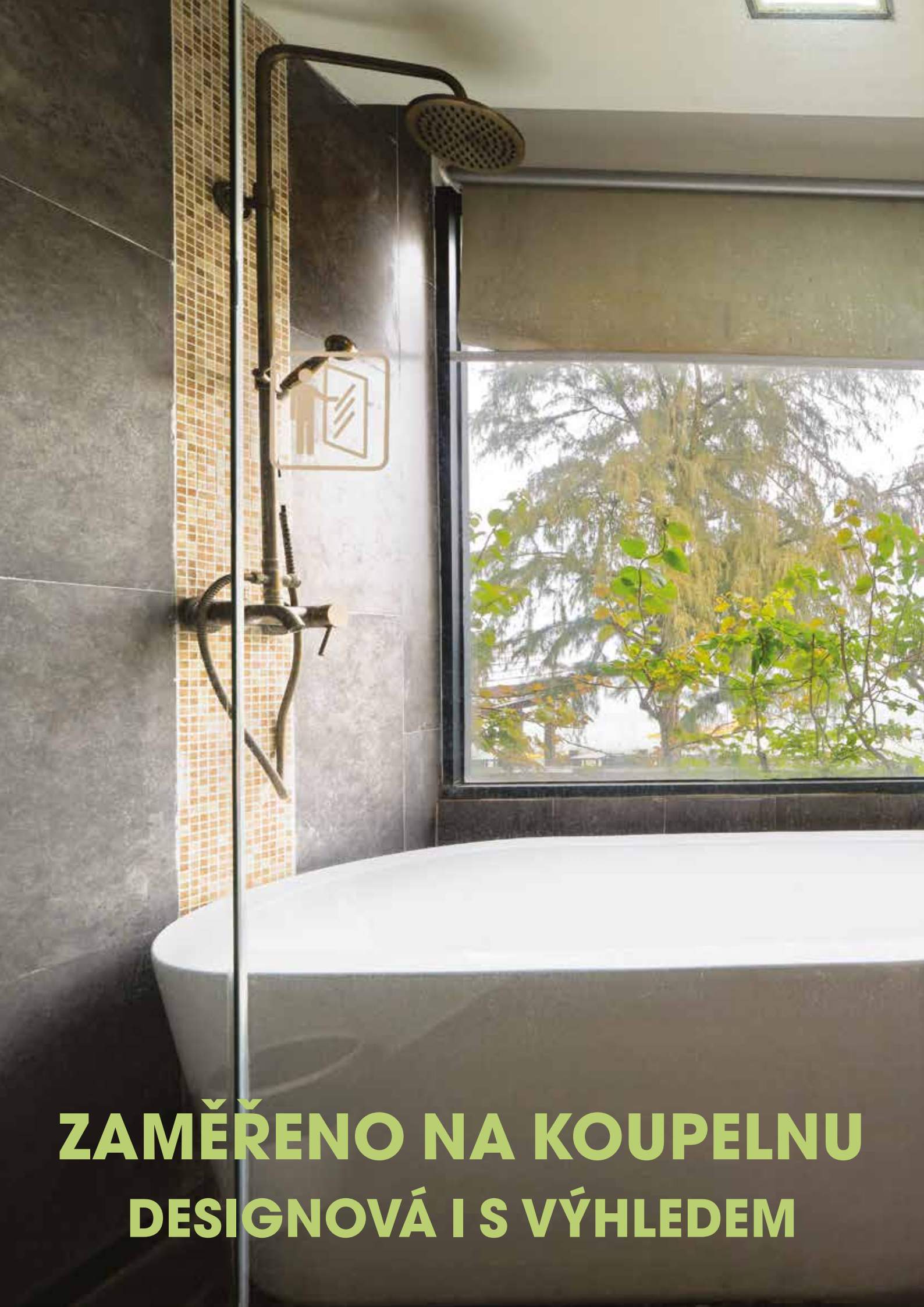

**ZAMĚŘENO NA KOUPELNU
DESIGNOVÁ I S VÝHLEDEM**



Koupelna patří k praktické a neodmyslitelné části našeho domova. Mnohdy se při jejím zařizování zaměřujeme pouze na její praktičnost, nikoli estetiku, či jinou přidanou funkci této místnosti. Koupelna patří k části domu, ve které netrávíme tolik času, jako v ostatních. Proč to ovšem nemůžeme změnit?

Jaké jsou trendy v interiérovém designu koupelen a jak vytvořit tu vaši vysněnou, která skloubí náročné potřeby rodiny i moderní design? A jak na koupelny s výhledem či netradičním prosklením? Připravili jsme pro vás praktického rádce i tipy pro vysněnou koupelnu, která se stane plnohodnotnou místností pro váš relax..

Uspořádání koupelny

Základem každé úpravy koupelen, ať už stavební, nebo jen designové, je správné rozvržení jednotlivých částí a rozmístění vybavení. Pokud teprve dům stavíte, máte značnou výhodu v tom, že si dokonalé uspořádání můžete přesně a jednoduše naplánovat. Pokud s dispozicí a rozvržením koupelny nechcete, nebo nemůžete manipulovat, budete muset chytře pracovat s tím, co máte a pomoci si praktickými vychytávkami. V dalším případě se můžete pustit do velké rekonstrukce, při níž budete manipulovat s dispozicí a výměnou odpadů či elektřiny. Připravte se ovšem na poměrně vyšší cenu a hodně práce.

Základem ideálního uspořádání koupelny je předem přesné definování individuálních požadavků v naší současné situaci. Jinou dispozici koupelny zvolíme pro manželský pár před důchodem a jinou zase pro pětičlennou rodinu s malými dětmi. Nejprve musíme zjistit rozměry koupelny. Pokud máme větší koupelnu, prostoru pro kreativnější umístění a dispozici máme více, pokud rekonstruujeme panelákovou koupelnu, budeme muset metry opravdu kvalitně a chytře využít. Vystává také otázka, zda bude koupelna spojená s WC, či bude toaleta oddělená. V mnoha moderních interiérech se volí propojení záchodu a koupelny, nicméně praktičnost užívání záchodu je spíše na straně odděleného prostoru. Oceníte jej především ve větší rodině, kde čas na toaletě nebude omezován ostatními členy domácnosti, kteří chtějí trávit čas v koupelně. Při stavbě domu se dnes již doporučuje využít toalety dvě, případně i dvě koupelny. Pokud si jasně definujeme základní potřeby, můžeme přejít na rozhodnutí, jaké vybavení do koupelny umístíme - vana, sprcha, dvě umyvadla, pračka a sušička?

Pojďme se blíže podívat na umístění jednotlivých prvků koupelny. Umyvadlo bývá umístěno nejčastěji hned za dveřmi. Vytváří při vstupu do koupelny první dojem a zároveň vizuálně odděluje intimní prostory jako je záchod, případně sprchový kout nebo vana. V prostředí okolo umyvadla si můžete skvěle pohrát s designem, dekoracemi a zbylými vychytávkami. U umyvadla můžete umístit úložný prostor, odkládací stolky, ručníky či další dekorace.

Dalším vybavením ve vaší koupelně je pak vana nebo sprchový kout. Tvarů, typů, velikostí a materiálů je v dnešní době nespočet, proto si můžete vybrat skutečně tu, která se vám líbí a ve které se budete cítit skvěle.

Často oblíbenou variantou je volba vany a sprchové zástěny, která umožní i sprchování ve vaně. Pokud máte prostor a chcete zvolit samostatně vanu a sprchový kout, velice populárními jsou vany volně stojící v místnosti. V této variantě solitérní vana vytváří dominantní a zároveň designový prvek vaší koupelny.

Sprchový kout je možné zvolit s tzv. vaničkou, přičemž máte na výběr čtvercovou, obdélníkovou nebo čtvrtkruhovou vaničku. Sprchové kouty s vaničkou jsou sice levnější variantou, zároveň jsou také ale mnohem náročnější na údržbu, často se v nich drží plísně a nevypadají příliš hezky. Naopak cenově vyšší variantou, která ale splňuje design a praktičnost, jsou tzv. vany s odtokovým žlabem, které jsou přímo na podlaze. Tyto sprchy jsou pak doplněny například skleněnými dvířky, jejichž životnost je opět mnohem delší než plastová.

Obecně vybavení koupelny je dobré volit v jednotném jednoduchém stylu, stále častěji se sází na minimalistické tvary a design. Jednoduché baterie, skryté kovové prvky a další drobné úchyty budou nejen hezky moderně vypadat, zároveň vám usnadní úklid a také zabrání vzniku plísní a vodního kamene. Čím více zákrutů, kombinací a prvků v koupelně jsou, tím horší údržba nás čeká. Skutečně tak i při vybavení koupelny platí, že méně je více.

Vybavení a spotřebiče, které je potřeba důkladně před rekonstrukcí promyslet:

- **Toaleta a bidet** - Jak jsme již zmínili, doporučujeme umístit toaletu a koupelnu zvlášť. Společně s toaletou je určitě vhodné umístit pro pocit pohodlí a čistoty bidet. Pokud s místem šetříte, vhodnou alternativou je bidetová sprcha. Tu využijete nejen pro hygienu vlastní, ale hodí se také při úklidu.
- **Koupelnový radiátor a vytápění** - I přesto, že koupelnové radiátorové žebříky zabírají poměrně velkou plochu, jsou jedním z vybavení, které jsou v koupelně naprosto nepostradatelné. Pokud nechcete každý den rozkládat stojanový sušák, pak jsou radiátory v koupelně ideálním řešením - slouží jak k vytápění, tak především k sušení ručníků. Výbornou alternativou je podlahové vytápění, které dokonale vytopí místnost koupelny a k sušení ručníků pak poslouží menší žebříny, či odkládací rám.
- **Pračka a sušička** - Nezbytný spotřebič v domácnosti, který není ovšem rozměrově vůbec malý. Řešením jsou kombinace pračky a sušičky v jednom, případně vsazení pračky do koupelnové skříňky, která bude sloužit k designovému zakrytí nevzhledné pračky a poskytne další odkládací prostor nad pračkou. Další variantou ušetření místa je umístění sušičky nad pračku.
- **Osvětlení** - Důležité vybavení nejen v koupelně, ale v každé místnosti. V ideálním případě je dobré si pohlídat účelné osvětlení především v umyvadlo-

VYTÁPĚNÍ ELEKTŘINOU JE NYNÍ LEVNĚJŠÍ NEŽ KDYKOLIV PŘEDTÍM!

Panely
pořídíte již od
3690 Kč



Topné panely Teploceramic jsou průlomovou technologií v oblasti elektrického vytápění. Pracují na principu infračerveného záření a proudění teplého vzduchu. Díky svému modernímu designu se keramický nebo metalový panel stane krásným doplňkem Vašeho bytu, domu či kanceláře. Dohromady s GSM zásuvkou je vhodný také pro rekreační objekty. Panel můžete následně ovládat přes mobilní telefon a nikdy už nebudete přijíždět do vymrzlé chaty.

Všechny naše topné infrapanely mají integrovaný digitální termostat, kterým můžete regulovat teplotu jak samotného panelu, tak i teplotu v místnosti.



- Nevíří prach a nespaluje kyslík (vhodný pro alergiky)
- Vyhřívá rovnoměrně, nevysušuje vzduch
- Minimální životnost 30 let, záruka 5 let
- Možnost dokoupit mobilní stojan
- Krytí IP 33, jednoduchá instalace

**DOPRAVA PO CELÉ ČR
ZDARMA!**



TEPLOCERAMIC TCM RA 750

(750W, vytopí až 16 m², (38 m³) keramický panel

TEPLOCERAMIC SWRE 1000

(1000W, vytopí až 20m² (50m³) metalový panel

Cena: 6690 Kč vč. DPH



vé zóně, která zároveň může sloužit pro dámy jako toaletní stolek při zkrášlení a úpravě účesů.

- **Odvětrávání** - Nejčastějším řešením, jak odvést přebytečnou vlhkost z místnosti jsou zabudované ventilátory. Nevýhodou ventilátorů je jejich kazivost a případně nemožnost 100% vyvětrání. V ideálním případě máme koupelnu s oknem, kde je větrání je vyřešeno. Koupelna s okny či jiným prosklením je skvělá, jak při větrání, tak pro lepší pocit v místnosti. Zároveň s okny ale přichází i jiné nástrahy.

Jak na netradiční koupelnu s okny či výhledem?

Sklobení intimního prostoru a výhledu na okolí není při uspořádání koupelny vůbec jednoduché. Pokud toužíte po přirozeně prosvětlené koupelně s okny, případně s většími francouzskými okny, je potřeba rafinovaně vyřešit otázku soukromí. Základním cílem je při této variantě koupelny, co nejvíce vidět ven, a co nejvíce znemožnit vidět dovnitř.

Vlastníte dům a vaše koupelna je dispozičně umístěna



směrem do vlastní soukromé zahrady? Pak problém soukromí není potřeba až tak moc řešit a jen můžete užít výhodu koupelny s vlastním výhledem. Pokud i přesto, chcete zabránit nechtěným pohledům například sousedů apod., jednoduchým řešením je zastínění roletami či závěsy, které zároveň dodají vaší koupelně styl. Pokud je výhled z koupelny do veřejného prostranství a chcete si zajistit pocit bezpečí a soukromí ideálním řešením jsou žaluzie, zatemňovací rolety, římské nebo bambusové rolety, které skvěle vypadají a dodají vaší koupelně šmrnc. Dalším řešením je případně speci-

ální zatemňovací fólie do oken.

Další výhodou mají majitelé střešních bytů a domů s podkrovím. U střešních oken nemusíte řešit problém se soukromím a naopak si užívat pohledů na hvězdnou oblohu například při romantické koupeli s vaším protějškem. Skvělým řešením pro výhled vám zajistí horní pásová okna, které můžete umístit nad horním okrajem vany. Budete tak mít jistotu soukromí a zároveň skvělý výhled a přirozené světlo.

Při budování koupelny v novostavbách máte již dopředu několik možností, jak využít přirozené světlo v koupelně a zároveň mít soukromí. Okna se stíněním, horní pásová okna, případně zajímavým designovým řešením jsou tzv. luxfery. Skleněné tvárnice, které mohou mít různou úroveň čirosti skla, lze tedy zvolit míru zatemnění. Pokud zvolíte luxfery přímo do zdi, musíte počítat, že se připravíte o možnost větrání. Tepelně-izolační vlastnosti luxfer jsou ale podobné jako dvojsklu v klasickém okně, takže o teplo nepřijdete a zároveň vám do místnosti nepustí zase tolik zimy. Vedle toho, luxfery jsou také skvělé pro odhlučnění, možná se to nezdá, ale mají lepší odhlučnění než klasické okno. Doporučujeme je pro využití do koupelny, která je směřována do hlučné ulice. Výhodou použití luxfer je ale to, že díky přirozenému světlu ušetříte energii za zbytečné svícení v případě koupelny bez oken.

Luxfery nemusíme nutně použít jen jako část zdi oddělující interiér s exteriérem, ale můžeme tak oddělit třeba dvě místnosti. Jsou ideálním řešením, jak dostat světlo z jedné místnosti do druhé - třeba do koupelny. Pokud tak máte ložnici s velkými okny a víte, že je v ní dostatek světla, můžete propojit koupelnu skleněnými luxfery a část světla z ložnice dostat do koupelny. Obě místnosti se nenápadně propojí a vytvoří se zajímavý designový prvek. I přesto, že luxfery byly velice oblíbené v dřívějších dobách především v předsíních a na chodbách, dnes zažívají velký návrat. Nejčastěji se volí jednoduchý minimalistický design a to i do místností, jako je právě koupelna, kuchyně, ložnice, nebo třeba zimní zahrady apod. Luxfery se skvěle hodí také pro oddělení různých částí v jedné místnosti. V koupelně tak skvěle poslouží pro oddělení například umyvadlového prostoru s toaletou, nebo vanou.

Vedle luxfer můžeme přirozené světlo dostat do koupelny také například skleněnými dveřmi. Opět lze zvolit mléčné sklo, které vytvoří soukromí a zároveň bude koupelna prosvětlena. Pokud také budou skleněné dveře do koupelny jediné v celém interiéru vznikne zajímavý kontrast a ozvláštnění právě této místnosti. Pokud operujete s umístěním koupelny na opravdu malém prostoru, můžete zkusit například skleněné stěny a posuvné příčky. Těmi můžete přirozeně v jedné místnosti vytvořit další místnost. Nejčastěji právě v ložnici malou

koupelnu. Ideální řešení do malých startovacích bytů pro mladé páry.

Výhody koupelen s okny

- Větrání - jednoznačnou výhodou koupelen s okny je větrání. To zabraňuje vytváření plísní a zadržování vlhkosti. Nábytek, vybavení i obklady tak budou déle sloužit a nebudete muset za pár let řešit

místností nehodí. Vytvořte si tropickou oázu ve vaší koupelně.

- Šetření energie - rozsvěcování bude záležitost čistě večerních hodin, díky tomu ušetříte za zbytečné svícení v tmavé místnosti.
- Optické rozšíření místnosti- díky oknu, nebo jiným variantám prosvětlení například luxferami nebo skleněnými stěny bude koupelna opticky působit



výměnu.

- Přirozené světlo - druhou největší výhodou koupelen s okny je přirozené světlo. To je především pro náš cirkadiánní rytmus a fungování naprosto potřebné. Vedle toho, dámy jistě ocení přirozené světlo při líčení a úpravě.
- Větší souznění s přírodou - okna v koupelně, prosklené stěny v obýváku, stropní okna. Čím dál více se snažíme náš domov propojit s přírodou a s okolím, ve kterém žijeme. Ani u koupelny to není jinak. Větší blízkost k přírodě nejen v koupelně má prokazatelně blahodárny účinek na naši psychiku.
- Plnohodnotná místnost pro relaxaci - koupelna s okny se obecně více stává plnohodnotnou místností ve vašem domě. Nikdo nechce relaxovat v tmavé místnosti bez oken. Vytvořte si v koupelně svůj relaxační koutek, kde si dopřejete kosmetické procedury či masáž.
- Pryč s umělými květinami - díky přirozenému světlu budete moci v koupelně pěstovat pokojové rostliny. Navíc díky větší vlhkosti můžete sáhnout i po exotických rostlinách, které se jinak do ostatním

větší. Což ocení především majitelé malých bytů.

Nevýhody koupelen s okny

- Soukromí - pokud máte klasické okno a nemáte výhled do vlastní větší zahrady, budete muset vyřešit otázku zastínění oken.
- Méně prostoru pro nábytek - ke stěně s oknem těžko umístíte odpady, nebo spotřebiče. Díky oknu tak můžete přijít například o cenné centimetry ve vašem interiéru.

Obecně se čím dál více v koupelnách zaměřuje nejen na praktičnost a možnost každodenní hygieny ale především na relax. Koupelna je zkrátka plnohodnotná místnost, které sluší výhled. Trend souznění s přírodou tak ještě více umocňuje využití oken v koupelnách, které přináší potěšení z pohledu do zeleně a do přírody. Vždyť přirozené světlo je to nejvíc, co si můžeme v našem domově dopřát.

Text: Pavlína Hamouzová,
foto: Shutterstock.com

OTEVÍRÁME VÁM DVEŘE KE SLEVÁM

U nás získáte dveře Porta

ZA POLOVINU*

A TÍM TO JEN ZAČÍNÁ!



VÁŠ INTERIÉR — VÁŠ PŘÍBĚH

PLÁNUJEME DĚTSKÝ POKOJ

Zařizujete nebo teprve plánujete dětský pokoj a chcete, aby byl nejen útulný a příjemný, ale také bezpečný? Pak se pojdme podívat jak na to!





Důležité je si uvědomit pro jaké dítě pokoj zařizujeme. Je to teprve tříleté dítě, které se poprvé chystá do školky? Nebo je to pubescent, který vyžaduje ideálně dveře na petlici s nápisem "NO ENTER"? I když budou pokoje pro věkově odlišné děti různé, budou téměř vždy rozdělené do stejných zón. Je tedy dobré promyslet, ve které části dětského pokoje bude dítě spát, hrát a učit se.

Dětský pokoj bychom měli rozdělit na **3 funkční zóny**:

- pracovní
- hrací
- odpočinkovou

Každá funkční oblast odpovídá jiným činnostem a potřebám dítěte. Dítě tráví ve svém pokoji hodně času. Hraje si v ní, spí, studuje, tvoří, a proto je podle psychologů rozdělení dětského pokoje na jednotlivé zóny důležité.

Už je na čase?

Stále se rozmyšlíte, jestli už nastal ten pravý čas pro to, aby vaše dítě mělo vlastní pokoj? Proces stěhování batolete do vlastního pokoje by měl být určitě pozvolný a nenásilný. Rozhodně bychom neměli k tomuto kroku přistupovat ve chvíli, kdy očekáváme dalšího potomka. Starší sourozenec by mohl mít přestěhování do vlastního pokoje spojený s narozením mladšího sourozence a vytvořil by si blok. Pokoj by měl nejprve sloužit jako herna, dítě si pak lépe zvyká na novou místnost a především na to, mít vlastní prostor. Pokud kupujeme zcela nový nábytek, je dobré počítat už s tím, že za rok či dva se tam přestěhují i další děti, ale především s tím, že děti nám opravdu rostou před očima. Proto volba pro rostoucí nábytek a podobné řešení, je trefou do černého.

Při výběru nábytku mějte na paměti, že je důležité vybírat nejen podle toho, jak nábytek vypadá, jakou má barvu a jestli se nám líbí designově. Důležité je myslet i na bezpečnost našich dětí. Protože dejme si ruku na srdce, dětská fantazie, hravost, nezbednost a skotačení neznají mezí a mnohdy si v zápalu hry nebo při objevování nových věcí mohou děti přivodit dokonce úraz.

Bezpečnost především

Než začneme pokoj zařizovat, je dobré si nakreslit plánek a určit si rozmístění jednotlivých zón, nejlépe pak veškerého nábytku. Pokud si nevíte úplně rady, je dobré se držet několika pravidel. A to, že je vždy lepší, když postel, skříň i stůl rozestavíme podél zdi. Díky tomu získáme uprostřed místnosti velký prostor a dítě tak nebude ničím omezováno v pohybu. Ke hraní může dítě využít i prostor na zemi. Proti dětské zvědavosti je důležité zajistit všechny elektrické zásuvky. Pokud vedou z pokoje dveře na balkon či terasu, je nutné je opatřit pojistkou proti nepřiměřenému otevření. A stejně tak zajistíme, aby dítě nemohlo v pokoji zabouchnout či zamknout. Rozhodně do dětského pokoje neumístujeme

žádné ostré ani jiné rizikové předměty, jako jsou nože, nůžky či dokonce zápalky. Důležité je také zkontrolovat, zda je všečen nábytek smontovaný tak, aby nemohl dítě zranit a ještě důležitější je pak jeho uchycení ke zdi, aby se na dítě nemohl převrátit.

Nábytek bez ostrých hran

A jdeme na to! Pouštíme se do toho nejdůležitějšího, a to koupí nábytku. Při jeho výběru bychom se měli rozhodně zaměřit především na kvalitu materiálu, ze kterého je vyrobený. Dítě je v kontaktu s nábytkem a s povrchy v bytě mnohem častěji než dospělý, proto má výběr materiálů velký vliv na to, jak se bude ve svém království cítit. Materiály v dětském pokoji by měly být především zdravotně nezávadné, odolné a snadno udržovatelné. Nevhodné jsou naopak ty, které jsou studené na dotek, zadržují prach nebo obsahují škodlivé chemikálie. Bohužel na trhu najdeme i nekvalitní dětský nábytek. Ten nejen že je jako domeček z karet a je pro děti nebezpečný, ale také může obsahovat vysoké procento formaldehydu, který může u malých dětí způsobovat alergie či problémy s dýcháním. Pokud tedy stojíme u nábytku, který je cítit barvou, lepidlem a dalšími chemikáliemi – jde o první znak, že je s ním něco v nepořádku a rozhodně bychom ho neměli pořizovat. Naopak chybu neuděláme, pokud zvolíme například moderní nábytková dvířka s akrylátem na povrchu, který je netoxický i zdravotně nezávadný a hodí se i do pokoje alergika.

Do dětského pokoje můžeme vybrat i nábytek ošetřený nátěrem ředitelným vodou. Nejvíce kvalitním a zároveň šetrným k životnímu prostředí je nábytek ze dřeva, který je ale drahý. I přes to, že na dětském nábytku bychom neměli šetřit, málokterý rodinný rozpočet je nafukovací. Dostupnější variantou je nábytek z MDF, dřevotřísky a překližky. Zde je důležitým indikátorem bezpečnosti „emisní třída“, proto tento parametr neignorujeme a kupujeme od osvědčených firem.

Určitě do pokoje pro nejen nejmenší, ale i obecně, nepatří skříň, poličky ani komody s prosklenými plochami. Totéž platí o ostrých hranách a rozích nábytku, o které by se dítě mohlo zranit. U většiny skříní, polic a zásuvek se jim bohužel nevyhneme. Abychom předešli úrazům, hlavně u dětí mladším 4 let, je vhodné, a možná i nutné, pořídit speciální ochranné kryty z plastu či pěnové hmoty, které lze na rohy nasadit a zmírnit jimi případné riziko úrazu. Tyto "chrániče" jsou již dnes velmi dostupné, lze je zakoupit téměř ve všech obchodních domech s nábytkem či hobbymarketech.

Pozor na dveře a okna!

Dítě může obývat svůj pokoj ještě před třetím rokem, ale důležité je, aby měl neustálý kontakt s rodiči. Při výběru dveří proto zvažte takové modely, které se otevírají alespoň na 90° přímo ke stěně. Variantou mohou být dveře posuvné či shrnovací. Prosklené plochy dveří jsou, jak již bylo řečeno, do dětského pokoje nevhodné.

Nejvíce

televizní zábavy



Nejvíce
TV stanic



Nejdelší
zpětné zhlédnutí



Neomezené
nahrávání



1500 filmů
v ceně



S jakýmkoli
internetem



Divácké
profily



Vše
bez závazku



Pro každé
zařízení



Funguje
v celé EU



Nejvíce
rádií

Za nejlepší cenu

~~199 Kč~~ **139 Kč na měsíc** získáte Lepší.TV i s balíčkem HBO! Objednejte ještě dnes bez závazku na www.lepsi.tv



LEPŠÍ.TV

Když chcete víc



Pokud už ale takové dveře v pokoji máme a nechystáme se je měnit, je důležité opatřit tyto prosklené plochy průhlednou bezpečnostní fólií. Přemýšlíte-li, jak zajistit, aby se vaše děti při neustálém pobíhání z místnosti do místnosti nezranily o dveřní kování, rozhodně stojí za vyzkoušení zámek s magnetickou střelkou. Výhodou magnetického zámku je, že se střelka vyklápí až ve chvíli, kdy dojde k uzavření dveřního kompletu. V otevřené fázi dveří zůstává skryta ve dveřním křídle a nijak nevyčnívá, což minimalizuje riziko poranění při neopatrném pohybu dětí v blízkosti dveří.

Ještě větší nebezpečí pro děti však znamenají špatně zajištěná okna. Tomu můžeme předejít s pomocí bezpečnostního kování v podobě dětské kliky s pojistkou, popřípadě uzamykatelné kliky nebo samostatné dětské

pojistky, která je zabudovaná v rámu okna. V případě, že nemůžeme zvolit ani jednu z těchto možností, bezpečnost zajistíme jednoduše tím, že kliky, ať už z oken či balkonových dveří, odstraníme.

Čert vyletěl z elektriky

Zásuvky jsou velkým lákadlem pro děti, snad pro to, že zásuvka má takový hezký lákavý obličej. Navíc zásuvky jsou téměř vždy umístěné ve výšce snadno dosažitelné pro naše malé objevitele. Ti nejenom, že zásuvky rádi zkoumají prstem, ale zkoumají je za pomoci různých předmětů a o to je riziko poranění s vážnými, až fatálními následky, větší. Rozhodně bychom tedy neměli zapomenout zabezpečit i tyto věci. Pomůcka, která bezpečně ochrání všetečné děti, je ochrana na zásuv-



kách. Clonky jsou ochranné kryty umístěné na zdířkách zásevek, které nedovolí, aby dítě jakýmkoliv způsobem mohlo do této zdířky proniknout a děti tak zasáhl elektrický proud. Na trhu pořídíme od úplně obyčejných clonek až po moderní, ladící s ostatními vypínači.

Pěkně od podlahy

Výběr podlahy do dětského pokoje je stejně důležitý jako výběr nábytku. Jelikož se jedná o vybavení, které nelze po dokončení pokoje tak jednoduše změnit, je dobré opravdu zvážit všechna pro a proti různých druhů podlah. Nevíte si rady nebo se nemůžete rozhodnout? Trochu vám pomůžeme a začneme tím, které povrchy nejsou do dětského pokoje úplně vhodné. V první řadě bychom měli vypustit dlažbu. Ta, pokud máme

podlahové topení, sice dobře vede teplo, ale i tak působí v pokoji dost studeně. A za druhé, představuje poměrně tvrdý dopad v případě pádu. Dost podobně na tom je i plovoucí podlaha, která nejen že patří k těm tvrdším povrchům, ale je i poměrně hlučná při dopadu jakéhokoliv předmětu. A to v dětském pokoji jich je nespočet! Další levnější variantou je linoleum, které ale na rozdíl od přírodních a dražších podlahových krytin může obsahovat stopy zdraví škodlivých látek a může vyvolat mnoho alergických reakcí, dokonce vést k astma. Jelikož nebezpečný formaldehyd se nachází také v některých typech laminátů, proto si složení laminátových parket vždy důkladně prověřte ještě před nákupem. Jaká je tedy nejvhodnější podlaha? Velký zájem zaznamenaly v posledních letech vinylové podlahy, které jsou do dětského pokoje nejvhodnější, protože patří mezi trvanlivé a odolné materiály a zároveň jsou na dotek teplé, příjemné a nekloužou. Nabízeny jsou v pásích, tedy jsou beze spár nebo v dílcích, které nám umožňují poskládat na podlaze určité obrazce. Na trhu nově najdeme i sametový vinyl, což je vinyl opatřený vlákny z nylonu. Podlaha připomíná koberec, ale je mnohem snadnější na čištění.

Neopomenutelnou podlahovou krytinou do dětského pokoje jsou koberce, které pokoj hezky zateplí. Ale vyhněte se syntetickým materiálům. Proč? Děti lezou rády po kolenou a mohly by si způsobit nepříjemné oděry a popáleniny. Nabízí se možnost koupit také kusový koberec, který je vhodný i z hlediska údržby. V dnešní době už můžeme koupit i koberce kusové s antialergickým povrchem, který je na spodní straně doplněný o protiskluzovou podložku. Nabízeny jsou nejrůznější barvy i dětské motivy. Ti nejmenší pak ocení koberce s nakreslenými silnicemi, dráhou apod. Takový koberec je pak zdrojem nekonečných her, pro rodiče zároveň ideální prostředek jak zabavit dítě a nemuset se hry přímo účastnit.

Nevítaní spolubydlíci

Koberce jsou, jak již bylo řečeno výše, skvělé na zateplení a zútulnění pokoje. Ale i ony mají své proti. A tím je snadné usazování prachu a nečistoty a víme, že ani ten nejlepší vysavač je nedokáže stoprocentně vyčistit. Odstranění prachu v domácnosti je velmi důležité a obzvláště v dětském pokoji, protože právě na jeho částicích bývají nalepeny výkaly roztočů i oni samotní. Kombinace těchto dvou ne moc příjemných věcí mohou být spouštěčem alergií. Tito nezvaní a nežádoucí spolubydlíci, se živí především odpadlými šupinkami lidské kůže. A ačkoliv si můžeme myslet, že přece z jemné dětské pokožky nemohou žádné částičky odpadat, opak je pravdou. Jenže roztoči, kteří se těmito odpadlými částičkami živí, mají primitivní zažívací systém, proto potravu s pomocí enzymů, jež vylučují, natráví a vyvrhnou. To se může dít hned několikrát. A právě enzymy obsažené v natrávené potravě představují silný alergen. Jak se ale těchto "nechutností" zbavit a mít krásně čis-

to nejen v dětském pokoji? Rozhodně pořídit kvalitní antibakteriální vysavač!

Do boje!

Odstranění prachu v interiéru vyžaduje nejen zvolit vhodný vysavač, ale mnohem důležitější je také jej správně používat. A to málokdo z nás dělá. Jak to tedy dělat správně? Většina výrobců nabízí ke svým spotřebičům dvě hubice, jedna je určena na tvrdé plochy a povrchy, druhá pak na koberce. Důležité je měnit tyto nástavce podle povrchu, který se právě vysává. Možná si říkáte jaký vliv na vysávání má výměna nástavce? Ale špatně zvolená hubice prach akorát rozvíří a tento zvržený prach se následně pohybuje ve výšce 30 až 80 cm nad podlahou, tedy tam, kde jsou malé děti. Abychom zajistili téměř dokonale čisté prostředí pro naše děti, určitě bychom měli volit to nejlepší, a tím je antibakteriální vysavač.

Hlavní výhody antibakteriálního vysavače:

- prokazatelně zlikviduje 99,9 % bakterií, virů a plísni
- čištění probíhá bezchemickou cestou
- vhodný pro alergiky a astmatiky
- výrazně snižuje riziko vzniku alergických onemocnění

Dokonale čisto

Rodiče vždy chtějí pro své děti jen to nejlepší. A není to jen vybavení pokoje, elektronika nebo hračky. Ještě víc nám záleží v čem naše děti žijí a jak se jim dýchá. Pokud jsme se tedy rozhodli v jejich království uklízet antibakteriálním vysavačem, pak k dokonalému prostředí už chybí jen čistý vzduch. Ten dětem může zajistit rekuperace, pokud ji máme v domě, popřípadě umístění čističky vzduchu tam, kam ji potřebujeme - tedy do dětského pokoje.

Proč je dobré vyčistit a ionizovat vzduch v dětském pokoji?

Zde uvádíme pár dobrých důvodů proč s čističkou vzduchu do dětského pokoje neotálet:

- zlepší dýchání
- sníží působnost radonu
- odstraní alergeny a prach
- zničí viry a bakterie
- zkvalitní spánek
- obohatí vzduch o zdravé prospěšné záporné ionty.

Organismus u dětí je velmi náchylný na vnější vlivy, a právě vnitřní prostředí může být často spouštěčem celé řady alergií a chronických problémů. Například pokud je v pokoji příliš vlhké prostředí, tvoří se živná půda pro plísně, které mohou u dětí, ale nejen u nich, vyvolat nespočet nemocí. Dětskému zdraví neprospívá ani příliš suchý vzduch. Ten může u dětí velmi často způsobovat suchý kašel, pálení očí, problémy s pokožkou nebo škrábání v krku. V těchto případech nám nezbyvá nic jiného, než začít vlhkost vzduchu řešit, a to buď pomocí zvlhčovačů nebo naopak odvlhčovačů.

Velkým pomocníkem pro získání kvalitního a čistého vzduchu v dětském pokoji jsou již zmíněné čističky



vzduchu. Ty díky tomu, že se skládají hned z několika filtrů, zbavují vzduch mnoha škodlivin, výkalů roztočů, plísni a alergenů. Mimo to umějí z místnosti odstranit prach přes pyl až po zvířecí chlupy. Dnes jsou na trhu k dostání opravdu kvalitní a výkonné čističky, jejichž účinnost je až 96 %. Krom toho jsou tyto přístroje naprosto nehlukné, s nulovými náklady na výměnné filtry. Dají se koupit čističky určené přímo do dětského pokoje, které mají funkce navíc jako třeba ultra tichý provoz nebo noční režim a také důležitou dětskou pojistku. Cirkulace vzduchu v přístroji zajišťuje soustava elektrod, které pohybují vzduchem pomocí tzv. elektronového větru, čímž nahrazují zastaralé ventilátory. Čistička vzduchu nečistoty zachycuje na elektrostatický filtr, který lze pak jednoduše otřít vlhkým hadrem nebo přímo opláchnout pod tekoucí vodou. Většina čističek vzduchu obsahuje minimálně tyto tři filtry:

- HEPA filtr (mikrofiltr pevných částic) odstraňuje prach, alergeny, bakterie a další pevné mikroskopické částičky s účinností přes 99 %
- uhlíkový filtr odstraňuje jedovaté, dusivé nebo zápachající plyny a výpary
- předfiltr zachycuje chlupy, šupinky kůže a další hrubé nečistoty

Pokud máte dítě alergika, astmatika nebo trpící na jiné dýchací obtíže, pořízení čističky vzduchu bychom měli nejen zvážit, ale rovnou připsat na nákupní seznam potřebných věcí do dětského pokoje.

Pamatujme však na jednu velmi důležitou věc. Dětský pokoj může být nejmodernější, hýřící všemi barvami, vypadat jako tajemná komnata krásné princezny, ale vždy je důležité, aby naše děti měly pocit jistoty a bezpečí. A to nezískají z toho jak je pokoj zařízený, ale od nás rodičů a z naší náruče, která je jim kdykoliv k dispozici.

Text: Pavlína Hamouzová,
foto: Shutterstock.com



Hry do dětského pokoje

Stačí stáhnout krabici z police, otevřít jí a vmžiku jste ve hře. S širokou škálou našich výrobků máte super zábavu na dosah ruky!

Logika a strategie

S našimi hrami si děti procvičí kombinační schopnosti, logický úsudek, strategické myšlení a postřeh. To vše budou potřebovat, aby z nich byli spokojení a úspěšní dospěláci.

Salvy smíchu

Nic neodbourá stres lépe, než smích. Rozpouští napětí a dává nám zapomenou na trable. Zahrajte si s dětmi, užijete si to všichni!

Hry pro nejmenší

Italská společnost Lisciani vyvíjí rodiči i pedagogy oceňované hry, které zábavnou formou pomáhají dětem již od 1 roku získávat užitečné dovednosti a rozvíjet intelekt.



OKNA A JEJICH STÍNĚNÍ. JAK NA VÝBĚR OKEN A STÍNÍCÍ TECHNIKY?

Výběr oken je jedním z nejdůležitějších aspektů při plánování nového domu nebo rekonstrukce. Přes okna vám do bytu přichází denní světlo a jejich tvar, materiál a styl určuje styl a ráz interiéru i exteriéru. Zároveň by měla být dokonale těsnící, aby z domu neunikalo teplo a opačným směrem se do bytu nedostal chlad.



Z technického pohledu se můžeme setkat se třemi typy oken. Prvním typem jsou zejména v minulosti hojně používaná špaletová okna. Vidět je tedy můžeme hlavně na starších domech a na svoji dobu měla výborné tepelně-izolační vlastnosti. Nově vyráběná špaletová okna jsou v tomto ohledu lepší než klasická jednoduchá okna s dvojsklem a mezi všemi typy oken vynikají ve svých protihlukových vlastnostech.

Druhým typem oken jsou klasická jednoduchá okna využívající více okenních tabulí. V rámu oken se setkáte převážně se dvěma skly, ale výjimkou už dnes nejsou ani okna s izolačními trojskly. V současné době jsou nejrozšířenějším typem oken společně se třetím typem oken, kterými jsou posuvná okna.

Materiál oken

Základním a v podstatě jediným materiálem pro výrobu oken bylo v minulosti dřevo. Nově vyráběná okna ze dřeva se tak ve většině případů snaží imitovat tradiční vzhled původních dřevěných oken, která má své nezaměnitelné kouzlo. Při výběru dřevěných oken je nutné znát, z jakého druhu dřeva jsou vyrobená. Rozdíly mezi jednotlivými druhy dřev používanými pro okna jsou poměrně velké a to zejména v jejich tvrdosti a době životnosti. Nejběžnějším zdrojem dřeva pro výrobu oken jsou duby, smrky, borovice a modřiny.

Dřevěná okna se mohou pyšnit skvělými tepelně izolačními vlastnostmi a neuvěřitelně dlouhou životností, pokud jsou správně udržovaná. Jejich nevýhodou oproti moderním typům oken je nulová protipožární ochrana a nutnost údržby zejména s ohledem na povětrnostní podmínky, které na okna působí.

Druhým, velmi rozšířeným druhem oken z pohledu materiálu, jsou okna plastová. Jejich hlavní výhodou oproti svým konkurentům je především cenová dostupnost. S trochou nadsázky by se dalo říct, že za málo peněz získáte hodně muziky v podobě dobrých tepelně izolačních vlastností, snadné údržby a dlouhé životnosti. Existuje také velké množství provedení a barev, díky čemuž je možné okna přizpůsobit požadované designu.

Nejnovějším módním trendem jsou pak okna hliníková. Nevýhodou mají v podstatě jedinou a to vyšší pořizovací cenu. Poté už ale narazíme jen na samé výhody - díky konstrukci a vlastnostem je možné je profilovat do úzkých designových rámců, jsou odolná proti UV záření i povětrnostním vlivům, mají velmi dlouhou životnost a excelentní protipožární vlastnosti.



Co dalšího řešit při výběru oken?

Nejdůležitějším parametrem při výběru oken jsou vedle použitého materiálu, který tuto hodnotu ovlivňuje, tepelně izolační vlastnosti oken. Konkrétně se jedná o hodnotu tepelné propustnosti, udávanou ve wattch na metr čtvereční. Tato hodnota udává množství ztráty tepla a čím nižší je, tím jsou okna kvalitnější. Maximální povolená hodnota daná aktuálními normami je 1,8 wattů na metr čtvereční pro standardní domy a 0,8 wattů na metr čtvereční pro pasivní domy. Většina nabízených oken se pak pohybuje mezi těmito hodnotami.

Životnost oken je dobré řešit i s ohledem na typ stavby, do které nová okna plánujete. Nejdelší životnost mají správně udržovaná dřevěná okna, u kterých se odhaduje životnost v rozmezí 100 až 200 let. Zhruba po osmi letech by se však měly pravidelně natírat, takže vyžadují relativně vyšší údržbu. Poměrně dlouhou životnost mají také hliníková okna, u kterých se uvádí hodnoty 60 až 85 let. Nejkratší životnost pak mají plastová okna a to zejména ta levnější. U těch se setkáme s hodno-

PRO VÁŠ KOMFORT

ISOTRA®



JSME ČESKÝ VÝROBCE STÍNICÍ TECHNIKY.

Již 30 let se staráme o to, abyste se doma cítili pohodlně, měli ty nejlepší světelné podmínky a mohli se věnovat věcem, které máte opravdu rádi.

www.isotra.cz

ŽALUZIE : ROLETY : MARKÝZY : PERGOLY

tami životnosti v rozmezí 20 až 35 let. U kvalitnějších, zato ale také dražších typů plastových oken, se můžeme bavit o životnosti zhruba 50 let.

U některých typů oken může hrát roli také snaha o co nejvyšší možné zabezpečení oken. Pro objekty v přízemí přicházejí v úvahu kovové pevné mříže, přes které se zlodějům jen těžko dostává. I přesto, že se dodávají také v různých ozdobných provedeních, představují výrazný zásah do vzhledu domu. Nenápadným a účinným bezpečnostním prvkem, který navíc nenaruší vizuální podobu objektu, jsou bezpečnostní folie do oken. Jedná se o průhledný laminovaný polyesterový film o šířce 3 mm chránící okno před rozbitím nebo proražením skla.

Nejmodernějším bezpečnostním prvkem týkajícím se oken jsou předokenní hliníkové rolety. Vyztužené lamely chrání okno a zároveň splňují přísné požadavky moderního designu. Dají se sehnat v různých barevných provedeních včetně imitace dřeva. S tímto bezpečnostním prvkem navíc získáte také clonu před sluncem v létě a v zimě nástroj pro zamezení úniku tepla přes okna.

Dalšími parametry, o kterých je dobré vědět jsou zvukově izolační vlastnosti oken a protisluneční okna. Protisluneční okna díky speciální vrstvě propouští do interiéru světlo, ale už neumožní proniknout dovnitř infračervené záření, které má na svědomí ohřívání místnosti a zvyšování teploty. Tento typ oken se hodí zejména pro okna směřovaná na jih, kde svítí téměř celý den slunce. Ochrana a propustnost oken proti hluku se uvádí v decibelech a zajímat by tato hodnota měla zejména majitele oken v blízkosti frekventovaných dopravních cest.

Stínící techniky oken

V poslední době je pozorovatelný trend zvětšování plochy oken. Jenže s postupným oteplováním planety čím dál více lidí v našich zeměpisných šířkách řeší možnosti stínění oken. Na jednu stranu velká okna poskytují dostatek přirozeného denního světla, vytváří propojení domova s přírodou na zahradce nebo terase a doplňují design příjemného moderního bydlení, zároveň však pouští do bytu nebo domu větší množství slunečních paprsků. Ty pak domov výrazně oteplují, což může být už v tak horkých letních dnech velmi nepříjemné.

Zastínit okna je možné dvěma způsoby - zvenku a zevnitř. Pokud chcete efektivně snížit teplotu v nemovitosti, sluneční paprsky by se k oknu neměly vůbec dostat. Z toho vyplývá, že efektivnější při boji proti vysokým teplotám jsou venkovní metody stínění oken. Vnitřní stínění pak spíše chrání před nežádoucími pohledy z ulice a ostrým slunečním svitem.



Venkovní stínění oken

Jednoznačně nejoblíbenější a v současné době nejpožívanější metodou vnějšího stínění jsou moderní venkovní žaluzie. Jsou vyráběny převážně z hliníku a můžeme je pořídit v rozličných barevných provedeních. Naklápění lamel výrazně ovlivňuje množství slunečních paprsků, které do interiéru projdou. Lze ho ovládat manuálně i motoricky. Venkovní hliníkové žaluzie jsou efektivní způsobem, jak v létě snižovat teplotu a v zimě udržet teplo v domě nebo bytě. V zimě jsme tak schopni zabránit ztrátě téměř pětiny tepla, které by nám jinak unikalo přes okna, a v létě zase dosáhneme o 5 - 10 °C nižší pokojové teploty.

O poznání méně se pak používají pevné venkovní rolety



bez naklápěcích lamel. Ty sice poskytují úplné zatmění vnitřních prostor, využitelné například pro spánek během dne při směnném pracovním režimu, ale množství pronikajícího světla není možné regulovat. Na druhou stranu mohou sloužit jako bezpečnostní prvek proti vloupání a také pohlcovat hluk z hlučné ulice.

Dalším používaným prvkem jsou svislé clony vyrobené z látky. Jsou odolné proti větru a povětrnostním vlivům, redukuje množství slunečního svitu a současně s tím přes ně může do interiéru proudit čerstvý vzduch. Tzv. screenové clony jsou částečně průhledné, z interiéru ven uvidíte, zvědaví kolemjdoucí z ulice dovnitř ale ne. Svislé clony je díky jejich struktuře možné využít také jako síť proti hmyzu.

Zejména z jižních států, kde se stíněním oken mají historicky velké zkušenosti, známe klasické dřevěné okenice. Ty efektivně plní všechny účely stínění a zároveň dávají nemovitosti nezaměnitelné osobité kouzlo. Nehodí se ale na všechny typy nemovitostí a používají se zejména u starších venkovských domů. Alternativou jsou moderní posuvné okenice, které kombinují klasický vzhled okenic s moderním designem a ovládním.

Aktuálním trendem v moderní architektuře jsou však slunolamy. Jedná se o pohyblivý prvek montovaný před okno s ohledem na trasu slunce po obloze, který zabraňuje slunečním paprskům doputovat k oknu. Horizontální slunolamy se tak logicky montují nad okna,



vertikální slunolamy pak dál od okna, typicky na hranu balkonu nebo terasy.

Vnitřní stínění oken

Jednoznačně nejrozšířenějším druhem stínění v rámci obou kategorií jsou vnitřní interiérové žaluzie. Využívá se klasického horizontálního nastavení lamel vyrobených zejména z hliníku nebo plastu. Vertikálně orientované lamely jsou většinou látkové a jejich využití je zejména u větších prosklených ploch, business centrech, konferenčních místnostech a podobně. Na trhu je opravdu rozsáhlá nabídka barevného provedení, nejefektivnější z pohledu odrážení slunečních paprsků jsou lamely ze světlých barev.

Speciálním druhem těchto vnitřních žaluzií jsou celostínicí žaluzie, u kterých jsou zakryty všechny místa, kudy u běžných žaluzií mohlo procházet světlo.

U velkých prosklených prostorů můžete ke stínění využít japonské posuvné stěny. Ty doplňují minimalistický styl interiéru a zastíní vnitřní prostory. Ve vertikální směru se pak používají také vnitřní rolety, které při správném nastavení dokáží nastavit úplnou tmou. Speciálním druhem látkových rolet jsou tzv. římské rolety, které při rolování nahoru vytvářejí efekt pravidelného a velmi vizuálně zajímavého řasení.

Dalším typem vnitřních rolet jsou plissé rolety, jejichž

hlavní výhoda spočívá v tom, že s nimi můžete zakrýt kteroukoliv část okna podle potřeby a stínit tak buďto jen horní, spodní, nebo střední část okna. Jsou vhodné také k zastínění atypických tvarů oken, zimních zahrad nebo světlíků.

Aktuálním trendem ve vnitřním stínění jsou zebra rolety. Ty fungují na principu střídání průhledných a neprůhledných pruhů, jejichž vzájemný posun určuje, kolik světla se do místnosti dostane. Nejvíce světla v místnosti bude samozřejmě v případě, kdy rolety vytáhnete úplně nahoru, středního zatemnění docílíte v případě, kdy neprůsvitné pruhy přeložíte přes sebe a budou se vám tak střídát průsvitné a neprůsvitné pruhy a naopak nejvyššího zatemnění docílíte v případě, kdy na sebe neprůsvitné pruhy budou navazovat a vytvoří v podstatě celek. Moderní design těchto rolet se hodí převážně do novostaveb, což ještě podtrhne možnost jejich ovládání přes dálkové ovládání nebo aplikaci v chytrém telefonu.

Závěrem je nutno dodat, že nejefektivnějšího stínění dosáhnete kombinací vnějšího a vnitřního stínění dohromady a je na něj potřeba myslet už při samotném výběru oken.

Text: Pavlína Hamouzová,
foto: Shutterstock.com



LET'S BUILD A BETTER FUTURE

OKNA, DVEŘE A PROTISLUNEČNÍ CLONY Z HLINÍKU





MĚJTE DOMA UKLIZENO

ROBOTICKÉ VYSAVAČE VÁM
POMOHOU BEZ NÁMAHY

Uklízíte rádi? Asi se ptáte, co to je za otázku. Úklid nemá moc rád nikdo. Jenže je ho zapotřebí, opakovaně a ideálně pravidelně. Jak si jej co nejvíce zjednodušit a ulehčit? Jde to s technikou, kterou nabízí dnešní doba a technologický pokrok. Váš úklid už nemusí být jen řešen vaší lidskou silou, kterou obnovujete a udržujete čistotu a pořádek. Ukázkou jsou robotické vysavače.



Samozřejmě za vás vše při úklidu tyto dva výdobytky doby neudělají. Ale na to jsou zase jiní pomocníci – na špinavé nádoby myčka, na znečištěné prádlo pračka, na vyprané prádlo zase sušička. Jen vynést odpadky, utřít prach a vyžehlit (doba mandlů byl fajn) musíte stále sami. I na vláhu pokojovek a doma pěstovaných bylinek již dnes existuje řešení – zavlažovací květináče a truhlíky. Ale vraťme se ke zmíněným vysavačům.

Robotický vysavač je, když...

Robotické vysavače jsou poháněny akumulátorovým zdrojem. Fungují na bázi senzorů, kterými mapují prostor a ten poté projedou a důkladně kus po kuse vyčistí (vysají či vytrou, to dle zvoleného programu). Když robovysavač úklid daného prostoru dokončí, sám se vrací do nabíjecího doku.

Důvody proč si jej pořídit

Znáte důvody, proč byste si měli robotický vysavač pořídit?

- Úspora času, kdy robovysavač uklízí za vás a vy máte čas na odpočinek či jiné aktivity
- Komfort bydlení a pohodlí užívání vysavače (vytírání a vysávání) bez vaší námahy
- Eliminace nejen prachu, ale i dalších nečistot (vlasy, pyl, chlupy, drobky)
- Vyšší čistota při možnosti sterilizace podlahy a UV čištění u některých typů vysavače
- Možnost manuálního spouštění nebo i online v rámci propojení wifi a aplikace vysavače
- Možnost vysát a vytrít i hůře dostupná místa (pod postelí a gaučem, pod skříní, pod regály a topením) a téměř každý povrch (u vyšších typů vysavačů)
- Krásné vyčištění rohů místností díky rotujícím bočním štětinovým kartáčkům
- Různé volby úklidu – celý prostor, lokální, turbo, vytírání s vyšším či nižším množstvím vody
- Minimální údržba (vysunutí nádoby na prach a její vysypání, vyčištění kartáče, vylití nádoby na vodu a vymáčení mopového hadříku)
- Minimální hlučnost-oproti klasickým vysavačům více než 50 až 70%
- Pro majitele koček a psů možnost mít stále čisto a domácnost bez chlupů, a to vše bez námahy a starostí
- Jednoduché skladování – robotický vysavač na vás čeká ve své dokovací stanici a je stále připraven k úklidu
- Vyšší verze umí i mluvit (v několika desítkách jazyků) a říci vám nejen, co právě realizují za úklid (turbo, lokální), ale i kde je případný problém
- Výborný výkon a životnost robovysavače

A jak správně vybrat robotický vysavač?

Při výběru robotického vysavače zvažte jeho výkon, hlučnost, komfort navigace a funkce, které nabízí. Kupříkladu UV filtr a sterilizace jsou ideální funkce v do-

mácnosti s alergiky, malými dětmi a zvířaty.

Výdrž a plocha úklidu

Také je podstatná výdrž vysavače na jedno nabití a velikost plochy úklidu u vás (kolik m² mají cca jednotlivé místnosti a kolik celý byt či dům). Jsou totiž vysavače, co zvládnou uklidit jeden pokoj a jiné celý byt či dům najednou.

Velikost zásobníku a prahy

Dle velikosti příbytku zvolte vysavač s větší či menší velikostí zásobníku na nečistoty. Dále berte v potaz, jak často budete s robovysavačem vysávat a jak často naopak vytírat. Důležité je i to, jak vysoké máte prahy (jen některé vysavače dokáží vyšší práh a mírné změny úrovně podlahy přejet a museli byste uklízet po místnostech či částech místností).

Kartáče, výška a senzory

Nezapomeňte uvažovat nad tím, jaké vám vyhovují kartáče (kolik a jakých robovysavač má), a zda bude robot uklízet i pod nábytkem (tam je důležitá jeho výška a výška nožek vašeho nábytku). Proti pádový senzor u robovysavače je zcela jistě nezbytný v případech, kdy je příbytek patrový, jsou zde schody, nebo změny úrovně podlah (tzv. podium a úložné prostory v něm, shod u změny typu podlahy atp.)

Volba robovysavače dle ceny

A nakonec si určete finanční strop, do kterého chcete při koupi jít a případně i značku, kterou preferujete. Do pěti tisíc korun pořídíte solidní základ robovysavače, do deseti tisíc korun kvalitní robovysavač nižší verze s průměrným obsahem funkcí a parametrů, a nad 10 tisíc



korun jsou už kvalitní robovysavače vyšší verze s mnoha funkcemi.

Dle daných parametrů vybírejte vysavač, který vyhoví co možná nejvíce vašim požadavkům i potřebám. Hodně štěstí při výběru!

Text: Pavla Košík Jelínková,
foto: Shutterstock.com



Tak trochu jiné tyčové vysávání

S kloubem a bez kabelu
vysaje snadno i pod gaučem

 **ecgelectro**



ECG VT 6220 2in1 POWER FLEX

www.ecg-electro.eu





REKONSTRUUJEME VEZMĚTE TO OD PODLAHY!

Rekonstrukce bydlení je vždy nákladná záležitost. Přesto je dobré začít s ní „od podlahy“, tedy volbou nové podlahové pokrývky. Díky novému povrchu vám celá rekonstrukce bude dávat větší smysl a vydrží déle. A jak vybrat správnou podlahu?

Abyste zvolili správný typ, materiál, dekor a vhodnost podlahy do určité místnosti, vybírejte s rozvahou a vše si dobře promyslete. Proč? Protože ta správná podlaha do každé místnosti je stěžejní pro optimální fungování celé domácnosti. Podstatná je vhodnost podlahy do daného místa, podklad pod ni, typ materiálu, odolnost podlahy, samozřejmostí by měl být důraz na praktičnost a funkčnost podlahy, a až na chvostu by měl být dekor a barva.

TYP MATERIÁLU

Při volbě materiálu podlahy, byste měli zohlednit to, do jaké místnosti podlahu pokládáte. Protože jiný materiál podlahy potažmo její odolnost zvolíte do kuchyně, kde je velká zátěž – vaří se zde a hodně se chodí. A zcela jiný materiál bude vhodný na podlahu v ložnici, kde je pohyb osob minimální.

Z jakých materiálů můžete vybírat?

- Dřevo a laminát
- Vinyl a PVC
- Marmoleum alias přírodní linoleum
- Keramika a korek
- Mramorové a kamenné koberce
- Textilní koberec

Víte, že...

...dřevěná podlaha je klasikou, která přetrvává „věky“ a je ideální do starších bytů a domů, a všude tam, kde chcete navodit styl minulých let (retro, tradiční, francouzský, anglický atp.)?

Dřevěná podlaha

Vybrat dřevěnou podlahu není jen tak, pod tímto pojmem se skrývá celá řádka podtypů - podlahovky, palubky nebo např. parkety či kantovky (mozaiky). Pokládají se dle podtypu buď lepením, šroubováním na podlahový rošt, nebo pomocí drážek tzv. plovoucím způsobem. Dřevěné podlahy mohou být jednovrstvé (masivní a velmi trvanlivé), vícevrstvé (dvou a třívrstvé), nebo dýhované (s umělými pojivy). U vícevrstvých podlah je potahová vrstva vyrobena z méně kvalitního dřeva a nášlapná vrstva ze dřeva kvalitního. A jaký typ dřeva je dnes v kurzu? Mezi oblíbené materiály patří borovice, dub, extravagantní je švestka a javor.

Po pokládce se dřevěná podlaha často lakuje, protože lak dřevo tzv. uzavírá a chrání jej před poškozením. Může se také ošetřit jen olejem nebo voskem, které navozují přirozený vzhled dřeva, jelikož vsakují dovnitř do dřeva, přičemž lak naopak vytváří lesklou vrstvu na povrchu. Lak, vosky i oleje jsou nezbytné pro ochranu dřeva před změnami teplot, mechanickým poškozením i vlhkostí.

Víte, že...

...dýhovaná podlaha je de facto kompromisem mezi

dřevem a laminátem? Spodní část podlahy tvoří korková či dřevěná deska, pod ní je dřevovláknitá deska a horní část je z vybrané dřeviny.

Laminátová podlaha

Třívrstvá plovoucí podlaha, která je tvořena na nášlapné vrstvě papírem s nanesenou barvou a speciálně míchanou pryskyřicí. Nosnou vrstvou je MDF deska, přičemž celý povrch je chráněn transparentním povlakem. Laminátová podlaha alias plovoučka je k mání v pestré paletě dekorů a barev. Má jednoduchou instalaci i údržbu, je hypoalergenní a hodí se pro podlahové vytápění. Minimálně se na ní drží prach, avšak díky statické elektřině na ní prach občas najít můžete. Je to na omak spíše chladná a trochu kluzká podlaha, nevhodná do dětských pokojů. A pozor na převlhčení, na něž je citlivá.

Víte, že...

...plovoucí podlaha může být nejen z laminátu, ale i u vinylu a dřeva? Lamely plovoucí podlahy nejsou pevně spojeny s podkladem a spojují se většinou bez lepení pomocí tzv. zámků (uchycení pero-drážka).

Vinylová podlaha

Vinyl je umělá hmota, z níž se vyrábí řada věcí včetně podlah. Je to de facto jakási modifikace PVC lina, avšak bývá tvrdší a odolnější než PVC. Je to ideální podlaha jak do bytů, tak i do domů. Vinyl je velmi odolný, teplý, hygienický a jednoduchý na údržbu. Má tichý došlap, ale citlivější je na přemokření. Některé typy jsou vhodné pro podlahové vytápění. K mání je vcelku, nebo i v dílcích. Vinylová podlaha se pokládá lepením, nebo v případě dílců i zaklesnutím či zámkovým spojením.

Víte, že...

...tichý nášlap znamená že materiál nabízí minimální hlučnost při chůzi po něm? A že zátěžovost podlah do bytů a rodinných domů je ideální vybrat ze tří typů tříd, přičemž každá třída zátěže je určena pro různé místnosti s rozdílným zatížením?

PVC podlahy

PVC patří k evergreenům 80. let. A je stále oblíben. Jenže tento umělý syntetický materiál dnes dávno předčí kvalitou i složením ten z minulosti. Je odolný proti oděru, má vyšší zátěž, příjemně tlumí a má tudíž tichý nášlap. PVC lino se snadno udržuje a je to finančně dobře dostupná varianta podlahové krytiny. Má dobrou živostnost a můžete je pořídit jednovrstvové (homogenní) a vícevrstvé (heterogenní). Kvalitnější a trvanlivější je heterogenní PVC.

Marmoleum

Pojem zní jako zaříkadlo, ale je to de facto přírodní linoleum. To je vyráběno ze směsi pryskyřice, vápence, dřevité moučky (i korkové drtě) a lněného oleje, polo-



MAXECO
KAŽDÝ KROK ZAHŘEJE



Podlaha, která hřeje

Topné fólie MAXECO

ideální pro novostavby i rekonstrukce

www.maxeco.info

žené na podkladu z jutové textilie. Marmoleum je designově velmi krásné, hřejivé, stálobarevné a trvanlivé s tichým došlapem, hypoalergenní a s vcelku snadnou údržbou. Je vhodné pro podlahové vytápění, k mání v pestré škále barev i když citlivější na UV záření a mechanické poškození. Protože je marmoleum ekologicky likvidovatelné, můžete je v klidu spálit v kotli nebo dát do kompostu.



Korková podlaha

Korek je materiálem přírodním, nenáročným na údržbu, a vydrzet může desítky let. Korek obecně je odolný vůči vlhku, plísním a bakteriím. Proto jsou podlahy z něj praktické. K mání je v současnosti ve formě velkých dlaždic, povrchově upravených i neupravených, samolepicích či bez lepicí spodní strany. Je k dostání v jednotném dekoru a několika odstínech. Pro vyšší trvanlivost je možno neupravený povrch po pokládce nalakovat.

Není vhodný pro příliš zátěžová místa v příbytku, jelikož podléhá jemným deformacím. Naopak je ale anti-statickým, hřejivým a ekologicky likvidovatelným materiálem. Není ani příliš finančně nákladný.

Víte, že...

...tzv. studené podlahové krytiny (kamenné koberce, dlažba) se nehodí do místností jako je dětský pokoj, obývací pokoj a ložnice?

Keramická dlažba

Klasika mezi podlahovými krytinami se drží na čelních příčkách dlouhé roky. Ideální trvanlivá podlaha je do kuchyně, koupelny, na toaletu a technických prostorů. Vybrat můžete z obrovské škály dekorů i barev, při-

čemž je i tato podlaha vhodná pro podlahové vytápění. Pamatuje na to, že je to podlaha studená, za mokra značně kluzká a s obtížnější pokládkou. Je také ekologicky likvidovatelným materiálem. Při výběru keramické podlahové krytiny se vždy přesvědčte, zda se jedná o dlažbu, a ne obklad. Někdy se vizuální rozdíly stírají, ale obklady by vám mohly na podlaze rychle popraskat, nejsou natolik zátěžové jako dlažba.

Mramorové a kamenné koberce

Krásná a zajímavá podlaha, ze směsi mramorových a říčních kamínků spojených pryskyřicí. Kamenný koberec se pokládá přímo na beton podlahy, nebo na nivelační směs (v případě potřeby vyrovnání povrchu), či na hydroizolaci. Možná ji znáte ze zahrad (chodníčky) nebo jste je viděli na terasách, balkonech i okolo bazénů. Dnes se rozšířily i na podlahy domácností, obzvláště ty exponované a s častým znečištěním. Tyto koberce mají velmi dlouhou životnost, snadnou údržbu, jsou designově velmi pěkné, a přitom ekologicky nezávadné.

Vytápění podlah

Pokud už se pustíte do rekonstrukce podlahy, určitě by nebylo do věci zamyslet se nad možností podlahového vytápění. Laicky řečeno, existují dva základní druhy topení: konvekční a sálavé topení. Konvekční je takové, které využívá k vytápění ohřev kapaliny, nebo vzduchu. Jsou to především klasické radiátory. Ty mají však několik nevýhod. Vzduch je pro pocit pohody nutné zahřát na vysoké teploty, a rozdíl teplot u podlahy a u stropu je velký, klidně 8-10 stupňů. U země je nejnižší a u stropu nejvyšší, což moc k tepelné pohodě nepřispívá, navíc dochází k proudění vzduchu a snižování vlhkosti. Navíc při ohřevu vznikají velké ztráty. Celkově je tedy zapotřebí k vytápění místnosti mnohem více energie. Infra topné fólie využívají jiný princip vytápění, než je tomu u výše popsaných radiátorů: takzvané sálání, tedy vyzařování infračerveného záření (stejně jako naše Slunce). Toto záření prochází vzduchem bez zábran a v teplo se mění až ve chvíli, kdy dopadne na nějaký povrch a tím ho ohřívá: stěny, strop, předměty, nábytek, ale i lidské tělo. Navíc při přenosu tepla téměř nedochází k unikům a ztrátám, a to ani okny, protože od skleněných výplní se infračervené světlo odrazí zpět do místnosti.

Velkou výhodou sálavého topení je rovnoměrná teplota v celé místnosti a téměř žádné tepelné ztráty. Navíc stačí vytápět na nižší teplotu i při zachování stále stejné teplotní pohody (asi o 2-3 stupně méně než u konvekčního topení). Sálavé topení, například v podobě fólie, lze instalovat nejen do podlahy, ale i do stropu. Příjemné je, že pokud máte podlahové sálavé topení, je rozdíl teplot strop/podlaha jen 2 stupně Celsia.

Text: Pavla Košík Jelínková,
foto: Shutterstock.com



Použití izolací URSA v dřevostavbě

URSA CZ s.r.o.

Pražská 16/810, 102 21 Praha 10, Tel.: 281 017 374

E-mail: ursa.cz@ursa.com, www.ursa.cz, [facebook.com/ursaczsk/](https://www.facebook.com/ursaczsk/)



INZERCE

Fyzikální ÚPRAVNA VODY Odstranění vodního kamene



Úpravna Anticalc

nejen zabrání tvorbě vodního kamene, ale odstraní i ten stávající. Výsledkem je významně prodloužená životnost všech zařízení a potřebičů napojených na vodu.

Čistě rozvody bez vodního kamene, cca 30% snížení nákladů na ohřev vody a podstatné zvýšení komfortu používání vody.

Email: info@aquasar.cz

Infolinka: 800 195 211

Mobil: 775 578 995

WWW.AQUASAR.CZ



**DOMY ZE DŘEVA
JSOU TRENDY**



Vynikají skvělými izolačními vlastnostmi, poskytují zdravý prostor pro život a vytváří příjemné životní prostředí.

Dřevostavby už dávno přestaly plnit pouze funkci rekreačních chat a sezonních příbytků a čím dál více se prosazují také jako unikátní alternativa ke zděným domům pro celoroční bydlení. Dřevostavba je jakýkoli objekt, který má základní nosnou konstrukci ze dřeva

jektu. Panely pro montované dřevostavby se připravují v takových rozměrech, aby je bylo možné naložit na kamion. A také v různých fázích dokončení. V ČR již nabízí dřevostavby i firmy, které jsou schopny postavit kompletní montovanou dřevostavbu na klíč v rozpětí



nebo z materiálů na bázi dřeva. Pod pojem dřevostavba dávno nepatří pouze sruby nebo roubenky, známé z podhorských oblastí. Dřevostavby jsou dnes v drtivé většině montované domy z dřevěných sloupků, opláštěné konstrukčními deskami, vyplněné izolačním materiálem, nazývané také jako rámové dřevostavby. Tato konstrukce je ideální pro stavbu rodinných a menších bytových domů. Kombinace dřevěných sloupků a velký výběr velkoplošných a izolačních materiálů zajišťuje dobrý poměr mezi cenou a vysokou užitnou hodnotou dřevostavby.

Montované dřevostavby

Představují nejrychleji postavitelné domy a jsou ideální pro každého, kdo nechce trávit stavbou dlouhé roky. Montované dřevostavby jsou sestavené z větších celků (prvků), především stěn, příček a stropů, které se na stavbě montují k sobě. A to z již hotových stěn, stropů a případně střešních panelů. Výroba panelů pro montované dřevostavby probíhá ve výrobních závodech realizačních firem a vychází z pečlivě provedeného pro-

týdnů. Zásadními přednostmi montovaných dřevostaveb jsou tedy rychlost výstavby, preciznost výroby, téměř nulové riziko znehodnocení stavby deštěm, výstavba suchým způsobem, která nevyžaduje technologické přestávky. Je však třeba zajistit přístup kamionu na pozemek a staví se za pomoci jeřábu.

Nesmíme si však plést pojmy montovaný dům a dřevostavba, jelikož dřevostavba může být montovaná, ale také nemusí. Dřevostavby jsou obecně stavby, jejichž nosný systém (nosná konstrukce) je ze dřeva nebo z výrobků na bázi dřeva. Montované domy jsou stavby vytvořené suchou cestou, kdy se předem připravené díly na stavbě spojují různými způsoby. Čili některé dřevostavby do této kategorie spadají, ovšem materiálem nosných stěn montovaného domu může být například i betonový panel apod.

Trvanlivost, pevnost, životnost

Mnoho lidí váhá s dřevostavbou kvůli životnosti stavebních materiálů a myslí si, že zděný dům je trvanlivější, ale to je mýtus. Vždyť i zděný dům má například krov

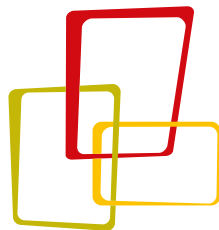

LUCERN
moderní dřevostavby



Naše domy slaví úspěch, oslovte nás a splňte si svůj sen.



domy nejnovější
generace



vysoká
kvalita



vysoké
standardy



moderní
vzhled



více než
300 domů

Naše domy obsahují vše - základovou desku, DPH, tepelné čerpadlo s podlahovým topením/chlazením.

608 110 009 | www.lucern.cz | info@lucern.cz



ze dřeva, a to není zdaleka jediný dřevěný prvek ve zděné novostavbě. Životnost dřevostaveb je dána hlavně precizním provedením včetně konstrukčních detailů a také péčí o ně. U moderních dřevostaveb je uváděna statistická životnost 100 až 150 let, i když se v tomto rozmezí počítá s rekonstrukcí. Což ovšem platí i pro zděné stavby. Mění se technologie, vybavení budov, svůj vliv hrají trendy a styly, materiály stárnou. Nicméně je mnohem snazší rekonstruovat montovanou dřevostavbu než zděnou budovu, proto je morální životnost dřevostaveb důležitější než životnost fyzická. A nakonec – v případě demolice dřevostavbu zlikvidujeme mnohem snáze a ekologičtěji než zděný dům.

Důležitá je též pevnost dřevostaveb, samozřejmě vždy

s ohledem na konkrétní použitý konstrukční systém. Pro moderní dřevostavby platí stejná pravidla, jako pro domy zděné. Stavbu a její projekt je třeba podložit statikou, která prokáže dostatečnou nosnost a pevnost budovy. Pro teoretické doložení pevnosti dřevostaveb můžeme použít jednoduchý příměr – dřevo má kolmo k vláknům větší pevnost v tlaku než prostý beton. Dřevostavby také nabízejí velmi dobré tepelně – izolační vlastnosti, čili jsou přímo předurčené k výstavbě v nízkoenergetickém a pasivním standardu. A pokud je použito nadstandardní zateplení, můžeme hovořit o výjimečně úsporném řešení. Náklady na vytápění budou v takovém domě naprosto minimální (tepelné ztráty se mohou pohybovat i v rozmezí pouhých 4 - 5 kW právě díky kvalitnímu zateplení a vhodně



zvoleným materiálům).

Univerzální panely

V současnosti je u budov na bázi dřeva nejrozšířenější panelový stavební systém. Základem konstrukce panelů je nahrubo opláštěný dřevěný rám. Dřevěný rám panelu je konstrukčně přizpůsoben funkci, kterou plní. Čili je buďto obvodový, příčkový, stropní, střešní nebo podlahový. Rozdílným funkcím je přizpůsobena konstrukce a dimenze rámu. Prostor mezi žebry je vyplněn tepelně-zvukovou izolací. K opláštění se používá dřevotřísková deska, OSB deska, (lisované desky z velkoplošných třísek a spojené umělou pryskyřicí, sestavené z tří vrstev, které jsou k sobě kolmo orientované). Panely je možné vyrábět s různým stupněm finální úpravy. Od silných ráků

oplaštěných z jedné strany velkoplošným materiálem, až po panely se zabudovanými okny a dveřmi a panely s finální úpravou interiérové i exteriérové strany a se zabudovanými rozvody. Hlavní předností konstrukce panelového systému je možnost maximální přípravy stavby ve výrobě a rychlá montáž a dokončení stavby na staveništi – a to za téměř jakéhokoli počasí a v jakékoli roční době.

Proti vlhkosti a plísním

V uzavřeném prostoru domu dochází odpařováním vody (při koupání, sušení prádla, při vaření atd.) ke zvyšování vlhkosti. Pokud vlhkost není z bytu odvedena, sráží se na oknech, zdech a místech, kde jsou tepelné mosty, což je živná půda pro vznik plísní. Tento problém efektivně řeší difúzně otevřená a difúzně uzavřená stavby. Zásadní rozdíl spočívá v tom, že difúzně uzavřená dřevostavba má svou nosnou konstrukci oddělenou od interiéru absolutně neprodyšnou fólií (parozábranou). Tato izolace by měla zajistit, že dřevo zůstane v suchu, nicméně pro snížení vlhkosti a pro úspory energie je doporučeno vybavit dům nucenou výměnou vzduchu pomocí rekuperační jednotky a rozvodem potrubí vzduchotechniky. Narozdíl od difúzně uzavřené stavby, difúzně otevřená dřevostavba umožňuje rychlé odvádění vlhkosti z domu tak, že se část vlhkosti dostane k vnitřní nosné konstrukci. V takovém případě je ovšem nutné zajistit odpařování vlhkosti do exteriéru použitím paropropustných vnějších vrstev stěn a tepelné izolace (parobrzdá).

Mobilní, modulové a těžké dřevostavby

Na mobilní dřevostavby s kolečky nejčastěji narazíme v kempech, nicméně dají se využít i jako levné provizorní bydlení. Na rozdíl od karavanů mívají sedlovou střechu, lepší zateplení a některé vypadají jako opravdové domy. Kolečka slouží k manipulaci na pozemku, na delší vzdálenosti se domy stěhují většinou na valníku. Dům koupíte hotový včetně vnitřního vybavení a zaplatíte za něj v řádu sta tisíců. Přivezete ho na místo, zaparkujete, připojíte na vodu a elektřinu. Odpadá stavba i povolování. Kolečka se dají zakrýt deskami, někdy se zapouštějí pod terén. Modernější mobilní domy nazývané modulové či modulární mívají tvar jednoduchých kvádrů, jakýchsi buněk bez koleček. Princip je podobný jako u mobilních dřevostaveb: dům vyrobený v továrně se přiveze na nákladním voze a jeřábem umístí na pozemek. Ten musí být předem upravený, dům se ukládá na zemní vruty, základové pasy či patky. Ceny modulových dřevostaveb začínají zhruba na milionu korun. Z několika modulů se dá sestavit i plnohodnotný dům, který nevyžaduje dlouhou stavbu, stačí vybudovat přípojky na sítě a základy.

Co je to těžká dřevostavba? Stručně řečeno: vezměte technologii používanou na krovy a postavte z ní celý dům. Dostanete trámovou konstrukci, která nepotře-



buje zpevnit deskami. Ale je třeba ji zateplit, proto se zvenčí obkládá, kromě izolace, deskami či plechem. Uvnitř se konstrukce často nechává viditelná, interiér se klidně obejde bez příček a v části také může zůstat volný prostor od přízemí až po střechu. Výsledkem je interiér z přírodního materiálu splňující nároky moderního bydlení. Technologií se při stavbě těžkých dřevostaveb používá méně, náklady jsou vyšší než u lehkých dřevostaveb.

Hrázděné domy v moderním kabátě

Dobové konstrukce z trámů vyplněných zdivem, kde je dřevo zvenku vidět, jsou známé hlavně ze severních a západních Čech. Je však možné narazit také na ryze moderní hrázděné stavby, které jsou inspirované starou technologií, ale mají současný vzhled. U některých se nechávají zcela prosklené stěny, takže trámy pak ještě více vyniknou. Prostor mezi trámy se vyplňuje cihlami či tvarovkami z lehčených betonů. Jako izolace se používá dřevitá vlna, která zlepšuje tepelnou akumulaci. Někdy se konstrukce dokonce zakrývá dřevěným obkladem nebo omítkou, takže hrázdění není vidět. Stavba trámové konstrukce trvá šest až osm týdnů. V případě lepených hranolů stačí jen několik dnů na přípravu v počítačem řízené výrobní lince a pak dva týdny na montáž. Lze stavět podle typového projektu i na míru. Ceny domů jsou srovnatelné se zděnými, pohybují se od 3,5 tisíce korun za metr krychlový obestavěného prostoru, nebo od 30 tisíc korun za metr čtvereční užité plochy. Třeba dům 4+kk lze pořídit za necelé čtyři miliony korun.

Moderní sruby na klíč

Architektura dřevodому může opustit od rustikálnosti

a vytvořit úplně moderní design kombinacemi dřeva, kamene nebo velkých prosklených ploch. Současně také sruby poskytují moderní dispozice a high-tech řešení. Bydlení ve srubu je příjemné a hlavně zdravé, nemluvě o tom, že srubová stavba dává úplně nový rozměr pojmu „vůně domova“. Srubové stavby charakterizuje pevnost, stabilita a dlouhá životnost. Nepřekvapí fakt, že životnost staveb ze dřeva může být při správném užívání a ošetřování dřeva až několik stovek let.

Jaké dřevo se používá?

Nejčastěji se staví ze smrkového, borovicového nebo modřínového dřeva. Pro stavbu srubových domů se vybírá dřevo z nadmořské výšky minimálně 600 m. n. m., které má větší hustotu a pro stavbu srubů je nejhodnější. Zpravidla se volí stromy ze zimní těžby, které obsa-

hují minimum vody. Vybrané kusy kulatiny jsou ručně zbavovány kůry klasickými tesařskými nástroji, čímž si dřevo zachovává svůj přirozený vzhled. Do každé oloupané kulatiny se ručně vyfrézuje drážka, která se dočistí dlátkem. Těsnost dosedacích ploch jednotlivých kusů kulatin je docílena různými tvary drážek. Jedním z nejúčinnějších je takzvaná „W“ drážka, která kromě minimalizování tepelných ztrát zabraňuje praskání dřeva a zaručuje minimální sesychání a sedání stavby. Rohové přesahy kulatiny mohou být ukončeny několika způsoby, od obyčejné rovné stěny až po impozantní a nepřehlédnutelné kořenové náběhy.

Správná izolace

Kulatiny jsou mezi sebou izolovány ovčím rounem, nebo konopnými pásy, což zaručuje minimální tepelné ztráty a tepelnou izolaci lepší než zděný dům. Tyto izolace mají vynikající tepelněizolační vlastnosti, minimální dopad na životní prostředí a naprosto unikátní schopnost poradit si s vlhkostí. Tepelné mosty otvorů srubu jsou minimalizovány osazením oken a dveří do dvojité drážky a vyplněním prostoru tepelnou izolací z ovčího rouna. Srubový dům nepotřebuje žádnou dodatečnou izolaci a vysoká kvalita smrkového dřeva zajišťuje snížení energetické náročnosti domu. Díky přirozeným vlastnostem dřeva se teplo z domu vytrácí velmi pomalu, protože se ohřívá pouze tenká vrstva masivních obvodových stěn. V kvalitním srubovém domě se v zimě kumuluje teplo a v létě příjemný chládek. Někteří stavitelé běžně stavějí kanadské sruby s hodnotou energetické úspornosti o 30% vyšší, než je hodnota vyžadována normou. Srubové domy jsou dnes o 15 - 20% energeticky efektivnější než zděné domy.

Foto: Shutterstock.com

Ekologické toalety **Separett**



Renomovaný švédský výrobce Separett již přes 30 let nabízí ideální toaletní řešení pro místa, kde není kanalizace či možnost vybudování septiku nebo čističky – tedy pro chataře, chalupáře, zahrádkáře i příznivce dalšího alternativního bydlení jako jsou maringotky, karavany a tiny houses.

Široká nabídka výrobce zahrnuje mimo jiné:

Ekologické separační toalety - aneb jde to bez vody a bez septiku

- model Villa 9000 odděluje zvláště tuhý a tekutý odpad, napájení proudem ze standardní sítě
- nízkoenergetický tichý ventilátor vysušuje vlhkost a zabraňuje vzniku zápachu
- zásobník na tuhý odpad je naplněn čtyřčlennou domácností za cca 4 týdny.
- vhodná pro všechny typy bydlení
- dehydrovaný odpad lze po čase použít jako velmi kvalitní hnojivo

Model Villa 9010 nabízí možnost napojení el. energie ze zdroje autobaterie či solárního panelu



Spalovací technologie – žádné starosti, zbyde jen popel

- komfortní a jednoduchá
- spaluje tuhý i tekutý odpad na popel při 550°C – žádné bakterie
- obsahuje bezpečné, na sobě nezávislé systémy proti přehřátí
- sama upozorní na nutnost vyprázdnění popela & čištění
- proces spalování nastartujete pouhým stiskem tlačítka

Vytvořte si vlastní výživný kompost – zkombinujte model Villu s Ejektortankem

- obsah 50 l
- míchá separovanou moč a vodu v poměru 1:8
- ideální koncentrace pro zalévání Vaší zahrady a záhonů



Malé a skladné separační toalety Tiny – novinka 2021

- vítěz evropského produktového designu pro rok 2021
- optimální řešení prostorové náročnosti Vašich karavanů, přívěsů, mobilních domků, maringotek
- 2 verze modelu – s odvodem moči, nebo zásobníkem na moč



Více informací k produktům a kompletnímu příslušenství najdete na stránkách hlavního distribučního partnera Separett pro českou a slovenskou republiku už od r. 2008 – Protimex CS, s. r. o.
Rádi poradíme s ideálním toaletním řešením na míru přímo pro Vás.



ZAČÍNÁME STAVĚT

Rozhodli jste se postavit si vlastní bydlení svépomocí? Máte stavební pozemek, projektovou dokumentaci, oběhali jste všechny úřady, sehnali patřičná povolení a konečně vydechli s tím, že se můžete pustit do samotné stavby? Pak směle do toho.



Pokud se chystáte vybudovat zděný dům, ideální je začít na jaře, které nabízí téměř ideální podmínky. Mrazy jsou za námi, letní vedra ještě daleko. V případě dřevostavby můžete začít prakticky kdykoliv.

Který typ zvolit?

Dřevostavbu upřednostňují často lidé, kteří potřebují ušetřit prostor, finance a chtějí žít obklopeni přírodou. Nabízí ekologičtější a úspornější řešení. Peníze ušetříte už při samotné stavbě i při následném životě v ní. Stavět můžete kdykoliv během celého roku a bydlet lze už za pár měsíců. Velkou výhodou je, že snadno, bez jakéhokoliv bourání, můžete přesouvat příčky a měnit prostor. A tak když se po pár letech rozhodnete pro změnu, žádný problém. O dřevostavbu se však musíte dobře starat, ochránit ji před červotočem konstrukční ochranou dřeva, dokonale izolovat nejen kvůli vnějším vlivům a počasí, ale i z ohledu na akustiku. Také pamatujte na to, že se místnosti po zatopení sice rychle vyhřejí, ale na druhou stranu také rychle vychladnou.

Zděný dům to má naopak. Sice chvíli trvá, než ho vyhřejete, ale cihly pak dobře drží teplo. V zimě je v něm teplo, v létě chládek. Oproti dřevostavbě si lépe poradí s vlhkostí. Oceníte to například v záplavových oblastech. Zděný dům je stabilní, má dlouhou životnost, ale když se rozhodnete udělat změnu, budete muset bourat. Zkrátka každé má své pro a proti.

Stavební materiály

V minulosti to bylo vcelku jednoduché. Stavělo se téměř výhradně z cihly. Dnes máme na výběr pestrou škálu různých materiálů, které nabízejí dobré řešení. Ovšem my z toho můžeme mít zamotanou hlavu. Nejoblíbenější je stále asi cihla. Nabízí totiž řadu kladných vlastností. Dobře drží teplo, izoluje, a to nejen před vnějšími vlivy, ale i akusticky. Je pevná a nehořlavá. Používá se snad od nepaměti. Je pevná, odolná, má dlouhou životnost. Dnes jsou k dispozici kromě plných cihel také cihly děrované, které lépe izolují a jsou lehčí. Děrování může být svíslé či příčné.

Oblíbené jsou také pórobetonové tvárnice. Vyrábějí se z křemičitého písku, cementu, vápence, vody a zlehčují se plynem, který v nich utvoří jakési dutinky. Díky nim pak skvěle izolují. Jsou sice dražší, ale na druhou stranu se s nimi rychleji pracuje. Jsou snadněji opracovatelné a mají lepší tepelné vlastnosti. Dokonce není nutné následně stavbu zateplovat. Problém může nastat, když při stavbě hodně prší. Rychleji a více nasáknou než cihly, mohou navlhnout, ale to do jisté míry hrozí i v případě cihly. Nejsou tedy vhodné do vlhkého prostředí.

Pokud se zajímáte o nízkoenergetické stavby, zřejmě vás zaujme vápenopísek. Má dobré izolační vlastnosti a přestože bloky jsou tenké, disponují vysokou pevností a neprostoupí je hluk. V zimě akumulují teplo, v létě udržují chládek.

Střecha

Střešní krytina zásadně ovlivňuje vizuální stránku domu. Na prvním místě je sice jistě ochranná funkce, přesto bychom měli mít na paměti, že výrazně může proměnit celkový tvar domu i ráz okolí. Měla by tedy hezky splynout s krajinou. Navíc nám ukrojí dost podstatnou část rozpočtu, a tak je důležité si její výběr dostatečně promyslet.

Správně zvolená střešní krytina nám dokáže uspořit energie, ochránit dům před vlivy počasí, ale i povznést vzhled domu, jak se říká, dodat mu pomyslnou korunu. Tvar střechy závisí na mnoha faktorech. Zatímco v horských oblastech jsou nutné šikmé až strmé střechy, v nížinách a nenáročných klimatických podmínkách lze zvolit i plochá střecha se sklonem do 10°. Volbu ovlivňují podmínky, kterým musí dům a střecha odolávat – nárazy větru, několikaměsíční pokrývka mokrého sněhu, intenzivní slunce atd. Střecha by měla ladit s celým domem. Její podobu utvářejí také střešní okna a členitost. To vše ovlivní i pořizovací cenu.

Prověřenou klasikou je pálená taška, která se vyrábí v pestrém výběru barev i tvarů. Patří mezi levnější materiály a výhodou je její dlouhá životnost. Výhodou je její univerzálnost. Můžete ji použít jak na venkovskou chalupu, tak na moderní dům. Stále oblíbenější jsou tašky betonové. Jsou pevné a odolávají mrazu i tlaku. Mají dlouhou životnost, a to až padesát let. Nezničí je ani led či nánosy sněhu. Jen počítejte s tím, že sáhnete hlouběji do kapsy. Hledáte-li lehčí střešní krytinu, možná vás zaujme asfaltový šindel. Ovšem pokud žijete v horských oblastech, na tento typ krytiny zapomeňte. Naopak ho oceníte v případě dřevostavby. Levný a velmi lehký je plech, a tak jím lze pokrýt i rovnou střechu. Do popředí se v posledních letech dostává také plast. Je lehký, není příliš drahý, přitom ho od pálené tašky na první pohled nerozeznáte.

Vchodové stříšky

Když už hovoříme o střeše, zastřešit byste měli i vchod. Vchodové stříšky chrání vstupní dveře před deštěm, sněhem či krupobitím, zkrátka před nepříjemnými vlivy počasí. K dostání jsou různé tvary, materiály i design. Jejich hlavní funkcí je ochrana, ale mohou být i krásnou ozdobu vchodových dveří.

Vybíráme vchodové dveře

Tím se dostáváme ke vchodovým dveřím. Od vchodových dveří požadujeme komfort, bezpečnost, snadné ovládání, nadčasovost, nenáročnou údržbu a dlouhou životnost. Nejdříve se zaměřte na výběr materiálu vstupních dveří, který mimo jiné rozhodne o tom, kolik vás budou ve výsledku stát. Nejdostupnější bývají plastové dveře, jejichž ceník pro vás může být příjemným překvapením. Neznamena to ale, že jsou vždy nejlevnější. Cenově dostupné jsou také dřevěné dveře, a pokud máte štěstí, v akcích najdete i hliníkové dveře za zajímavou cenu.

Úspěšná zákaznická akce společnosti Hörmann pokračuje i letos

Každé jaro je ve znamení tradiční zákaznické akce, kterou pro své klienty připravuje již tradičně společnost Hörmann. Ta letošní přímo navazuje na tu loňskou, která je tak prodloužena až do konce letošního května. I tentokrát je akční nabídka velmi široká: Zákazníci se mohou těšit ne špičkové produkty ze segmentu domovních dveří a garážových vrat, včetně bezpečnostních prvků.

Jsou v ní mimo jiné zastoupeny sekční garážová vrata RenoMatic v provedení M drážka a L drážka (hladký povrch), a navíc oproti loňsku jsou v akci vrata s digitálním potiskem Duragrain. Jedná se o moderní dekory natištěné na lamelu zcela jedinečnou technologií digitálního tisku. Vedle nových designových možností garantuje výrobce také velmi dlouhou stálost barev a ochranu proti poškrábání.

Pro akční nabídku vrat s tímto potiskem vytvořila společnost Hörmann osm nových barevných odstínů plně korespondujících se současnými designovými trendy. V letošní akci jsou nově cenově zvýhodněny rovněž atypické (nestandardní) rozměry garážových vrat.

Za zmínku stojí u garážových vrat Hörmann možnost zakoupení balíčku bezpečnostní třídy RC 2: Za mírný příplatek obdrží koncový zákazník balíček bezpečnostního kování RC2 a český certifikát se zárukou této bezpečnostní třídy. Balíček kování RC2 lze pořídit jak k standardním sekčním vratům společnosti Hörmann, tak i k akčním výrobkům řady RenoMatic.

Zákaznickou akci doplňuje rovněž široký sortiment akčních domovních dveří, a to v ocelovém provedení v kombinaci s hliníkovou zárubní, nebo v celohliníkové variantě.

Více informací o Akci 2022 a celém sortimentu společnosti Hörmann najdete na www.hormann.cz.

Klimaticky neutrální vrata a dveře za akční cenu

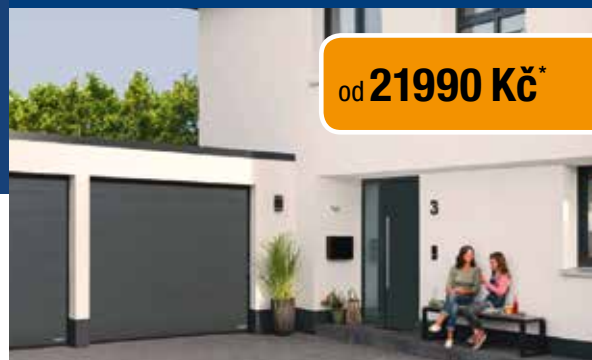

- Sekční garážová vrata RenoMatic za příplatek s bezpečnostní třídou RC 2 a českým certifikátem



- Akční bezpečnostní domovní dveře standardně se stupněm bezpečnosti RC 2 / RC 3



- Interiérové dveře s povrchem odolným proti nárazům



*Nezávazné cenové doporučení bez vyměření pro akční velikosti včetně 15 % DPH. Platné do 31.05.2022 u všech zúčastněných prodejců v České republice. Více informací na stránkách www.hormann.cz

HÖRMANN
Dveřní a vratové systémy

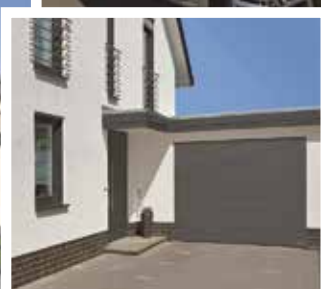

Garážová vrata

Každému majiteli domu záleží na tom, aby na jeho objektu vše perfektně ladilo a nic nenarušovalo jeho jednotný ráz. K výrazným stavebním součástem domu již



takřka neodmyslitelně patří právě garážová vrata. Musí však být nejen vzhledná, ale také funkční a praktická. Pohyblivá část vstupu do garáže musí s ohledem na komfort a bezpečnost splňovat řadu parametrů. Pokud máme garáž přímo v rodinném domě, představuje tento největší otvor do stavby riziko velkých energetických ztrát. V současném trendu úspor by tedy vrata být „černou dírou“ pro teplo domova. Opomenout nesmíme ani jejich estetickou funkci v celkovém rázu domu, vrata by měla tvořit harmonický celek s jeho celkovým pojetím.

Rozhodnutí o volbě vrat by mělo být známo již při počátku stavby garáže kvůli zajištění stavební připravenosti pro jejich montáž. Jak je ale také vybírat? Různé typy garážových vrat neexistují proto, aby si je zákazník vybíral podle nálady. Volba určitého provedení by měla být ryze racionální a měla by vycházet z porovnání a následného zohlednění různých vlastností jednotlivých typů.

Výběr vrat určitě ovlivní stavební připravenost otvoru, kde zejména u rekonstruovaného objektu může být značně omezena možnost dalších dodatečných úprav. Do rozhodování zasáhne také úroveň bezpečnosti a zateplení. V případě, že se nad garáží nalézá obytná místnost, je nevhodné osazovat garáž výklopnými nebo jinými neizolovanými vraty. Tyto konstrukce totiž nejsou schopny zabránit tepelným únikům, což vede ke snižování tepelné pohody v místnosti nad ní. A naopak – pro samostatně stojící garáž, která nemá vytápění, je zbytečné osazovat například tepelně izolovaná sekční vrata.

Oplocení

Dům stojí, zahrada kvete, ale ještě by to chtělo ochránit ji před zraky zvědavých sousedů a také před pobíhá-

ním psů a nezvaných hostů. Oplocení chrání pozemek nejen před zloději, ale i před větrem. Od toho všeho se odvíjí materiál i design. I oplocení má vliv na celkový vzhled domu, a tak výběru věnujte dostatečnou pozornost. Mělo by souznít s okolní zástavbou, se stylem vašeho domu i zahradou. Máte dům ve stylu venkovské chalupy? Pak zřejmě upřednostníte dřevěný klasický plot. Jste-li zastánci moderny, oceníte možná kovové řešení. Uvědomte si, že plot toho řekne mnoho o vás samotných. Hlavně v části do ulice doporučujeme volit reprezentativní oplocení. Ušetřit můžete na místech, která nejsou tolik na očích. Oblíbené materiály jsou dřevo, kov, kámen, drát, ale i dřevoplast nebo plast. Přírodně založení lidé možná dají přednost živému plotu.

Stavební nářadí

Bez nářadí to nepůjde. A budete potřebovat opravdu dlouhý seznam. Nemusíte mít všechno hned, stačí postupně dokupovat.

Základní stavební nářadí: zednická lžice, kolečko, míchačka, lopata, fanka, šroubováky, majzlíky, špachtle, hasák, bruska, sekera aku vrtačku, různé typy hladítek, hoblík, kladiva, kleště, miska na sádku, natahovák, gumové palice, okružní pila, pilníky, řezačka dlažeb, sada bitů, vrtáky, sekáče, tmelařská stěrku, kbelíky... To je jen ukázka toho základního.

A jak a kam můžeme věci uklidit?

Pokud nemáte po ruce dílnu, využijte prostor v garáži. Garáž by měla být uspořádaná tak, aby často používané věci byly vždy snadno dostupné a v blízkosti dosahu. To znamená ve vhodné výšce i prostoru. V dosahu by mělo být nářadí, autokosmetika nebo střešní nosič. Ve vyšších místech pak mohou být sezonní věci, sváteční dekora nebo sportovní potřeby.

Využijte také stěny garáže

Děrované stěny, jako je perforovaný sololit, jsou levné a poskytnou poměrně velké možnosti ukládání. Stěny stačí doplnit o kolíčky, které je možné libovolně přidávat nebo ubírat. Na kolíčky se umísťují lehké nebo středně těžké předměty. Na děrované stěny jdou umístit speciálně vyrobené police, držáky a háčky.

Využijte prostor pod střechou

Garáže velmi často slouží k uskladnění sezonních věcí, jako jsou kola, lyže nebo jiné hůře skladované věci. K tomu je možné využít místo pod stropem. Ke stropu je možné umístit držák na jízdní kole nebo ke stropu zavěsit střešní nosič.

Text: Michala Jendruchová,
foto: Shutterstock.com

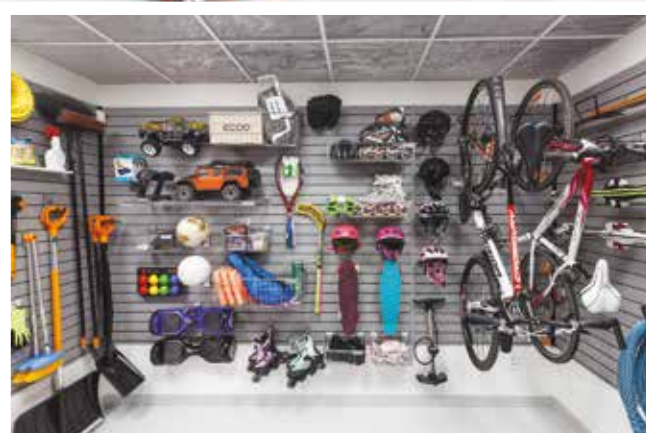
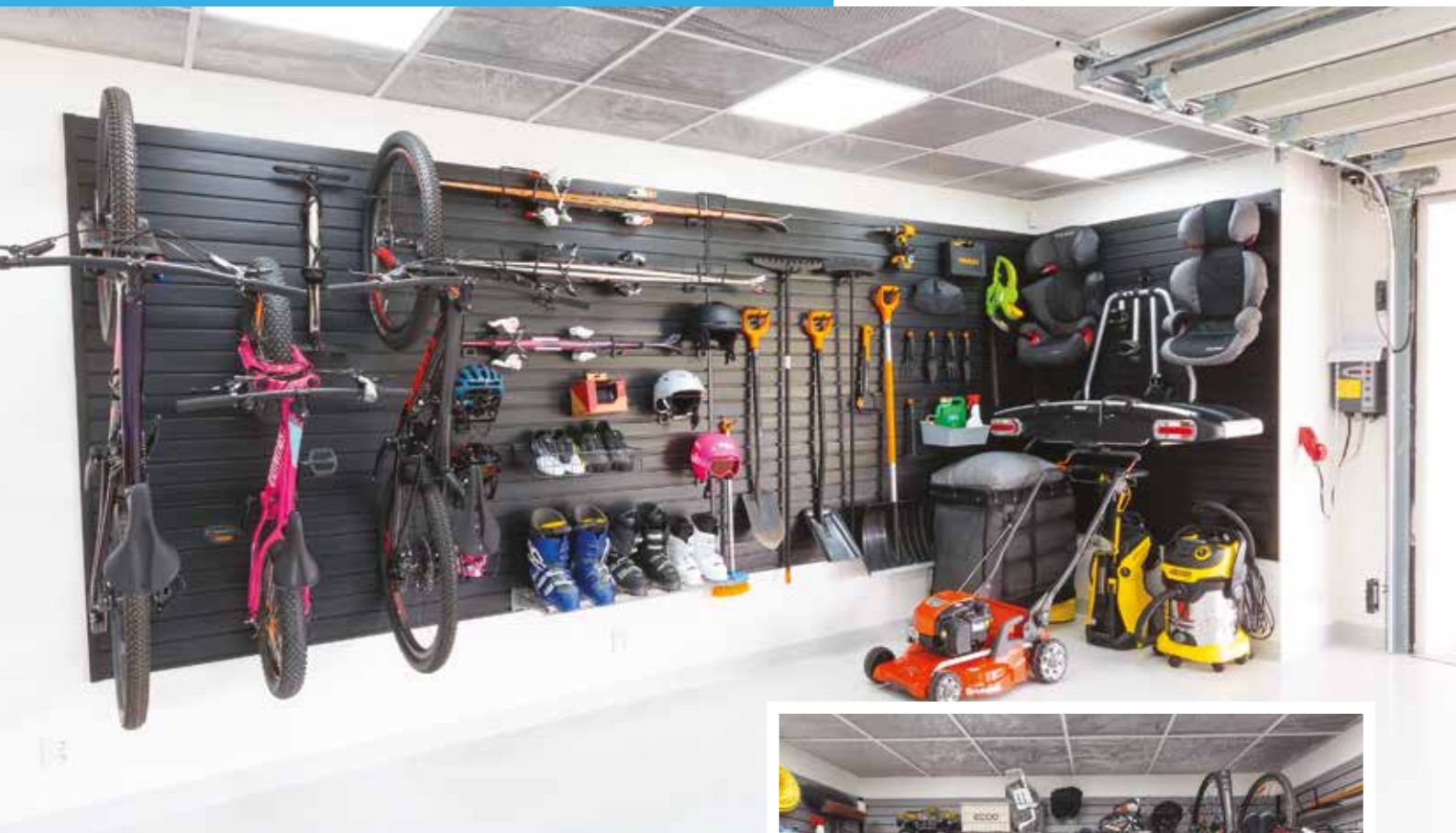

Garáž, dílna, komora, sklep, technická místnost... Typická odkladiště, kam se vejde spoustu věcí. A také haraburdí. **Prostor je stále cennější**, každý metr čtvereční se hodí a dá se parádně využít.

V případě plánování generálního úklidu nebo reorganizace prostoru se hodí jít na věc s promyšleným řešením. Pokud má být v místnosti **udržitelný pořádek a přehled**, nestačí běžné police a skříně, které absolutně nevyhovují potřebám moderního bydlení.

Podle průzkumů je pouze 38 % lidí spokojeno s úložným prostorem v komoře a 53 % lidí vnímá nedostatek místa ve svých garážích. Řešením je **praktický závěsný úložný systém**, který se skládá ze závěsných panelů připevněných na stěnu a šikovního příslušenství, jako jsou háky, držáky, boxy a police. Panely jsou vybavené drážkami, do kterých se snadno zacvakává příslušenství. Rozložení prvků lze tak kdykoliv snadno změnit.

Úložný závěsný systém je tak velmi praktický díky své všestrannosti. S **nosností až 200 kg/m²** bezpečně unese veškeré vybavení a předměty, například sportovní vybavení, ruční a zahradní nářadí, ale i těžko skladovatelné věci, jako jsou střešní boxy na auta nebo skládací zahradní nábytek.

Závěsný systém roste s potřebami každého člena rodiny a slouží na věky, protože ho lze snadno rozšířit nebo kdykoliv změnit rozložení prvků během pár minut.

Více o závěsném systému na eshop.reponio.cz



773 183 456



support@reponio.com



Jesenická 372, Dolní Jirčany 252 44



MŮJ DŮM, MŮJ HRAD

3 TIPY, JAK UŠETŘIT...

O tom, že se bydlení velmi zdražuje není pochyb. Ušetřit potřebujeme všichni. Pojdme se podívat na pár tipů, jak to všechno přežít...





1 Klíč k úspoře? Komplexní tepelná izolace

Prvním krokem k úsporám je zabránit úniku tepla. Hlavním důvodem úniku tepla z budovy je nedostatečná tepelná izolace střechy, stěn a stropů, ale i špatně těsnící okna či dveře. Teplý vzduch stoupá v objektu vždy směrem vzhůru. Pokud tedy není strop nevyššího podlaží nebo střecha správně tepelně izolována, může prohrátý vzduch téměř bez omezení unikat. Za výraznou část energetických ztrát jsou zodpovědné také nezateplené vnější části budovy, fasáda objektu totiž dohromady tvoří obrovskou plochu. S vhodnou izolací na jednotlivých úrovních domu se dají ztráty tepla zejména u starších objektů snížit až o 80 procent. Je ovšem klíčové, aby na sebe prvky izolačního systému domu navazovaly a tvořily funkční celek. Pokud jeden aspekt systému nefunguje, snižuje tím celkový efekt. Pro každou část budovy je vhodný jiný typ izolace, ať už hovoříme o zateplení stropu, fasády nebo třeba štítu domu. Důležité je také věnovat pozornost odpovídající tloušťce materiálu, jeho zvukovým a kročejovým vlastnostem i chování izolace v případě požáru.

Zateplená střecha je základ

Špatné zateplení střechy a půdního prostoru je jedním z nejčastějších důvodů výrazného úniku tepla. Izolace přitom nejenom udržuje teplo v chladných měsících uvnitř, ale také zpomaluje prohrátí budovy v létě, celo-

ročně tak pomáhá udržovat příjemné klima. Zateplení střechy by mělo být provedeno zvenku i zevnitř, stejně tak by měl být izolován strop posledního patra. Vnější tepelná izolace střechy je dnes standardem, naopak zateplení podkroví bývá často opomíjeno. Řada lidí na něj myslí až v momentě, kdy chtějí doposud neobývaný prostor změnit na další bytovou část. Adekvátní izolace půdních prostor by ale měla být samozřejmostí nehledě na jejich aktuální využití. Množství tepla, které budovu bez jejich zateplení opouští, je enormní.

Co s tím? Základem správně izolovaného podkroví je vyplnění prostoru mezi krokvemi tepelným izolantem, nejčastěji minerální vlnou.

Jsou na vině okna?

Častým viníkem úniku tepla jsou také okna. Příčinou je zejména jejich stáří, špatná kvalita, neodborná montáž nebo v nejhorším případě kombinace více prvků. U některých oken postačí výměna okenní tabule za modernější, což zvládne každý zdatný kutil. U velmi starých oken s nekvalitními rámy a starším typem neizolujícího skla je ideální koupě nového okna. Výměna se rozhodně vyplatí, protože moderní okenní systémy jsou vybaveny tepelně izolačním sklem. Nejen, že jsou excelentními tepelnými izolanty, ale zároveň odhluční venkovní zvuky a poskytují vyšší bezpečnost. Problémy se však mohou vyskytnout i u novějších oken. Důvodem úniku tepla bývá hlavně nekvalitní montáž, osazení rámu

ZATEPLENÍ PODLE LENKY

Klid a pohoda na práci v podkroví



Vypravili jsme se za paní Lenkou, aby nám pověděla svůj osobitý příběh o zateplení.

„Tak Vás tady vítám“, směje se už od zápraží paní Lenka. „Je to velké stavení, že? Tady na Bechyňsku se měli statkáři dobře, každý statek musel být vyšperkovaný. Navzájem se ti sedláci předháněli, koho stavení bude to nejhezčí a nejhonosnější“, zaníceně vypráví paní Lenka.

„Děda zdědil tohle všechno včetně polností. Po pravdě zdědil ruinu. 110 let starou chalupu, která si vyžádala kompletní rekonstrukci. Ale to je už pár let zpátky. Myslím, že první opravy započaly někdy v roce 2012. Člověk začíná od toho nejdůležitějšího, aby nikde nezatýkalo, aby vám nefoukalo okny, abyste se měli kde vykoupat a dojít na záchod. Hodně pomalu a postupně.

Dům je vytápěn akumulací kamny. V největší zimě dotápíme křbovými kamny. Zima je tak na pohodu, ale díky létu jsem se podkroví tedy bála. Než jsem přistoupila k rekonstrukci, bylo v podkroví jen harampádí. Nejvíce se půda líbila místním myším, kuně a hlavně vosám. Každý rok jsme řešili několik vosích hnízd a trápili se s jejich likvidací.

Rekonstrukcí podkroví se vyřešilo více věcí. Vystěhujeme harampádí, minizoo vytěsníme do venkovních prostor a já budu mít pro sebe konečně pohodlné bydlení.



V plánu byla bytová jednotka o velikosti 2+ kk. Mně to úplně stačí. K rekonstrukci jsem přistupovala velmi zodpovědně. Nejsem zvyklá nechávat něco na náhodě. Každopádně jsem si ku pomoci vzala zkušeného architekta, se kterým jsem vše konzultovala. Já měla jasné požadavky. Podmínkou byla dostatečná požární odolnost, uspokojivá tepelná izolace v zimě a hlavně, a to byl top požadavek, žádné přehřívání v létě. Přesto jsem neslevila, hlavně aby mi nebylo v podkroví vedro. Špatné spaní není nic pro mě. Jak jsem nevyspalá, jsem nevrlá a nic se mi nedaří“, směje se paní Lenka a pokračuje „Dům je orientován sklonem střechy severojižním směrem. Sever je samozřejmě ok, ale děsila mě ta orientace na jih. Architekt si tam ještě vymyslel dvě střešní okna, a tak bylo na přehřívací průšvih zaděláno. Pátrala jsem a pátrala, jaká izolace by mé trápení zahrnala. Architektem navržená skelná vata se mi nepozdávala, připadalo mi to příliš lehké, desky zase neforemné. Známí se nechali zlákat stříkanou pěnou a byli hodně rozladění. Náhodou jsem na facebooku objevila reklamu od firmy CIUR. Někdo se neľibě pod příspěvkem vyjadřoval o jejich materiálu. „chce mít snad někdo zatepleno papírem?“. To mě zaujalo a začala jsem pátrat hlouběji. Říkala jsem si zvědavě, co tím ten člověk myslí?! Oslovila jsem dle odkazu tedy přímo společnost CIUR a dostala obratem kontakt na realizační firmu certifikovanou firmu. Popovídali jsem si, jak oni říkají o celulózové izolaci pod názvem Climatizer Plus. Už ten název ve mně evokoval, že budu mít léto na pohodu. Nově jsme domluvili i tloušťku, z původních 25 cm návrhu jsme se usnesli na 30 cm k realizaci. Dohodli termín a teď poslouchejte, přijeli a už za tři hodiny bylo nafoukáno, v zimě, před Vánocemi. Zateplovali jsme dva dny před štědrým dnem. Už druhý den se začala teplota bez vytápění navyšovat. Díky spodnímu přitápění křbovými kamny se vyhřívalo i mé podkroví a teplo drželo, nikam se neztrácelo.

A jak se zateplení projevilo následně? Tak druhý den jsem byla bez bundy, za týden na Silvestra jen ve svetru a dnes jsem na pohodu. Už po týdnu mi tahle investice přišla jako dar z nebes, líp jsem své peníze investovat nemohla. A až zažiju první letní sezónu, dám Vám určitě vědět.“, loučí se s těmito slovy paní Lenka. Tak moc děkujeme paní Lenko. Určitě se na podzim u Vás zastavíme. Nejen na to dobré kafe s bábovkou, ale i na nové povídání a zkušenosti s Climatizerem Plus.



Climatizer
Plus

www.climatizeplus.cz



nebo špatné seřízení způsobující nepřesnosti v doléhání. Zda vám teplo uniká zjistíte jednoduše příložením dlaně k jednotlivým částem okna. Špatně seřízená okna zvládnete upravit sami. Chcete-li mít jistotu a nechat zrevidovat celý okenní systém, poproste o pomoc servisní firmu.

2 Klíč k úspoře? Když se technologie starají o teplo a o dům

Velkou úsporu energie vám zajistí systém chytré domácnosti.

Představte si domácnost, který máte doslova na dlani. Doslova a do písmene. Všechno, co se v něm děje nebo má být, neustále vidíte a ovládáte na svém chytrém telefonu nebo tabletu. Jedním prstem můžete zhasnout světlo v garáži nebo vypnout radiátor v dětském pokoji, protože váš syn právě odjel na týden na hory. Víte, kdo se pohybuje v okolí vašeho domu. Můžete ovládat všechny elektronické spotřebiče, multimediální vybavení, jednoduše ztlumíte vytápění tak jak potřebujete. Zní to jako pohádka, na kterou nikdy nebudete mít? Kdepak. Chytré bydlení je dostupné už dnes a může si jej dovolit téměř každý.

Každý z nás má velmi rád více volného času a méně starostí s rutinními věcmi. S inteligentním systémem řízení to lze. A dokonce velmi jednoduše. Proč bychom měli mít několik ovladačů na regulaci teploty (v zimě na topení, v létě na klimatizaci), když můžeme mít pouze jeden systém, jenž se už postará sám, kterou technologii použije – uživatel logicky sáhne po plus, pokud mu je zima, nebo po mínus, pokud je mu teplo. Odborník vysvětluje: „Systém sám ví, kolik stupňů je v jednotlivých místnostech a kolik stupňů je mimo dům, zda venku svítí slunce a je léto, takže pokud má tu možnost může zatáhnout žaluzie, než začne chladit. Obdobné to je i se světlem - dům ví, zda je den nebo noc a zda svítá o půl páté nebo skoro v sedm.“ Jak vypadá vaše ráno? Zkontrolovat okna, zatáhnout žaluzie, zhasnout, zavřít přívod vody, spustit alarm.... Každé ráno stejně a pořád dokola? Proč, když to jde jednodušeji, třeba jedním odchodovým tlačítkem.

Budiž teplo a světlo

Už si nemusíte dělat starost s nastavením radiátoru – jednoduše zadáte do systému, jakou teplotu chcete mít v ložnici nebo naopak v obýváku. Inteligentní dům se postará o vhodnou regulaci při vytápění různých místností. A navíc, nikdy se nestane, že by se topilo a chladilo současně. Když zapomenete zhasnout ve sklepě nebo na půdě, inteligentní systém vás na to galantně upozorní, protože každá propálená kilowatthodina se počítá. A na účtu za elektřinu je to obzvlášť patrné.

„Systém například zamezí současnému chodu chlazení a topení, které se vypne při zároveň otevřeném okně, pomocí rekuperace zajišťuje dostatečnou výměnu vzduchu a podobně. Díky inteligentní platformě jsou všech-

ny technologie v budově provázány do funkčního a integrovaného celku,“ shrnuje odborník Jakub Jiříček.

Součástí inteligentních systémů je centrální jednotka, která zaznamenává údaje o spotřebě elektrické energie, vody a plynu v reálném čase a předává je do systému. Chytrý systém tak umí sledovat, měřit a na základě toho také předpovídat spotřebu energií a upozornit uživatele na předpokládaný vývoj spotřeby v čase. Umí rovněž spolupracovat s tepelnými čerpadly, solárními systémy nebo rekuperací, tedy s technologiemi, které jsou pro moderní domy typické.

Inteligentní systém také ví, kolik stupňů je venku a kolik má být v jednotlivých místnostech, takže rozhodne, zda je nutné chladit, například v létě, nebo zda naopak vytápět. Je to podobné jako se světlem – když se začne stmívat, můžete se těšit na to, že vám dům rozsvítí. Když je venkovního světla dostatek, žárovky uvnitř zhasnou.

Nebojte se a jděte do toho...

Chytrá domácnost vám bude sloužit, pokud si ji dobře nastavíte a sžijete se s ní. Klíčový bude výběr dodavatele inteligentního systému. Těch na trhu figuruje hned několik. Špatně navržený systém výrazně ovlivní funkčnost i intuitivnost ovládání. Rizikem je i krach nezavedeného dodavatele a s tím související potíže v případě reklamací, poruch nebo aktualizací.

Protože jde o systém, který komunikuje pomocí bezdrátového internetu, není dobré šetřit na zabezpečení proti napadení hackery nebo úniku informací. Při napadení může napadatel například přenastavit systém, zničit domácí spotřebiče nebo dokonce způsobit požár. Mohl by také například narušit zabezpečení nebo zamčení dveří či garážových vrat. Zároveň je nutné vyřešit otázku výpadku elektřiny, a to krátkodobého i dlouhodobého, protože bez elektrického proudu chytrá domácnost nemůže fungovat.

Z výše popsaného je zřejmé, že inteligentní domácnost není úplně levnou záležitostí, ale investice do systému se vám rozhodně vrátí v úspoře energií.

3 Klíč k úspoře? Budiž sucho

Pokud jsme koupili opravdu starý dům, velmi často se budeme muset vypořádat s jeho vlhkostí, obzvlášť když byl delší dobu neobydlený. Byl zavřený, a tak zákonitě držel všechnu vlhkost v sobě. Než tedy začneme cokoli dalšího dělat, měli bychom větrat, větrat a větrat, ideálně několik měsíců. Dle statistických šetření a stavebních průzkumů zvýšení vlhkosti ve zdivu o pouhé 1 % a sníží jeho tepelné izolační vlastnosti až o 5 %. Je-li zdivo tomuto zatížení vystaveno dlouhodobě, začne ztrácet svoji původní odolnost. Jak k tomu v praxi dochází? Postupně se odlupují štuky, omítky, objevují se plísně. Jestliže je vlhká i konstrukce ve styku se dřevem (dřevěné stropy, zárubně a trámy, překlady, dřevěné podlahy), hrozí navíc nebezpečí rozšíření houby. Důsledkem této situace vlhké zdi špatně izolují a náklady na vytápění

inside out

Svět bydlení

Prolínání odstínů: Teplé odstíny béžové a šedé, měkcoučké látky a přírodní materiály navozují u tohoto stylu zařízení vyložené uklidňující dojem z prostoru, který jemně obklopí každého návštěvníka. Kombinace jednoduchých barev a tvarů pomáhá snižovat stres. Rozhodující je okamžik. Tady a teď. Zcela jasně.

ALABASTER 20.01.02	CARAMEL 60.05.01	MAGNOLIA WHITE 05.05.01
PEARL RIVER 20.03.03	WARM SHADOW 30.06.04	PITCH BLACK 10.05.07



hornbach.cz
/svetybydleni



1 Lustr Flair Nashira E27, bílý 5868794 **2** Vliesová tapeta Aspire 10,05x0,53 m, béžová 10516953 **3** Deko Claudi 150x200 cm, ivory 10524111 **4** Polštář Rana přírodní, Ø 40 cm 10524080 **5** Koberec Shaggy Raute Stream 160x230 cm, ivory 10396726 **6** LED žárovka Flair E27, 4 W/40 W, 470 lm 10437232 **7** Selection bez konzervantů Esence ze světa víl, 2,5 l 10339810 **8** Zrcadlo nástěnné oválné 30x120 cm, černé 10456123 **9** Nástěnné hodiny Hunter Ø 30 cm, kov/sklo 10293347

HORN BACH
S námi to zvládnete.



strmě rostou.

Existuje k tomu několik osvědčených způsobů, jaks vlhkostí bojovat:

Mechanické: jde o zabudování izolačních vrstev proti vlhku (např. proříznutí zdiva řetězovou nebo diamantovou pilou). Velmi účinné je i vložení nerez desek se zámky.

Injektážní: do pórů zdiva se vstříkne speciální hmota, která póry uzavře nebo zmenší. Pak je nutné zdivo nechat schnout a ohlídat, aby už nic dalšího nebránilo vysychání - jen tak můžeme pokračovat v boji s vlhkostí pomocí sanačních omítek. Dokud je totiž na zdivu ještě viditelná vlhkost, není možné je použít.

S plísněmi a mapami si poradí injektážní krémy

- na povrchu stěn často vznikají vlhkostní mapy, vý-

květy solí a plísní, nejenže škodí zdivu a zdraví, ale navíc nejsou vůbec pěkné na pohled

- v praxi se využívá silikonový krém, který účinně zabraňuje vztlínání zemní vlhkosti, aktivní složka proniká hluboko do zdiva, kde vytváří dlouhodobě dokonalou fungující bariéru (infuzní clonu, používá se pro zdivo cihlové, smíšené i pro zdivo z přírodního kamene včetně opuky, také pro injektáž zdiva z hliněných cihel nebo kladeného na hliněnou maltu

- mezi výhody patří velmi snadné použití (ve formě krému), není k tomu zapotřebí odborných znalostí, ani vodorovné vrtání ve spáře a běžné technické vybavení, krém se totiž zavádí do vrtů pomocí nízkotlakého postřikovače s prodlužovací rovnou tyčí, práce probíhají rychleji než např. náročné podřezávání nebo injektování základů domu

- v závislosti na průměru otvorů se provádí jedno až dvě plnění.

Sanační omítky pomáhají odvlhčit podezdívky staveb

Sanačními omítkami můžeme omítat vlhká zdiva a ta, která obsahují soli. Během omítání jsou škodlivé soli vpravovány do omítky a zvláštní propustnost pro vodní páry způsobí, že zdivo začne vysychat. Pro tyto účely byly vyvinuty speciální směsi pro suché malty. Máme tak k dispozici omítky s vysokou porézností (pórovitost) a propustností pro vodní páry, které přitom zajišťují i odstranění i se-

bemenších stop po vlhkosti. Sanační omítky velmi dobře snášejí mraz a používají se především na podezdívky. Aby sanační omítky dobře fungovaly, měla by mít konečná vrstva omítky (tedy barva) shodné vlastnosti. Ideálně zde svůj úkol plní silikátové a vápenné barvy. Jak si lze poradit s vlhkými sklepy V těchto místech se vyplatí použít speciální nátěr proti plísním, což jsou mikroskopické houby (rychle rozmnožují) a zbavit se jich je těžké. Natírat lze jedině v případě, že podklad stále ještě drží pohromadě. Pokud už ze stěn opadáva omítka, je pozdě a je nezbytné omítky opravit. Stejně tak je třeba ještě předem za mokra odstranit viditelné plísně pomůže obvykle postřik na plísně, který je vhodný pro akutní řešení problému. a navíc výborně kryje.

Foto: Shutterstock.com

IZOLACE VLHKÉHO ZDIVA

PODŘEZÁVÁNÍ CIHELNÉHO KAMENNÉHO ZDIVA
ZARÁŽENÍ NEREZOVÝCH PLECHŮ DO SPÁR ZDIVA
INFUZNÍ CLONY

IZOSAN, spol. s r. o.

Vračovice 3, Vračovice-Orlov, 566 01 Vysoké Mýto
tel.: 602 405 587, 465 483 187, e-mail: izosan@izosan.cz

www.izosan.cz

INZERCE

TRÁPÍ VÁS MOKRÉ ZDIVO ??



DRYZONE

Pokud máte problém se vztlínající vlhkostí, pak samozřejmě budete chtít použít ten **nejlepší** dosažitelný produkt.

Vyžadujte Dryzone:

- Jednoduchá aplikace
- Používaný ve více než 30ti zemích celého světa.
- Bez rozpouštědel.
- Běžné zdivo, kamenné a smíšené zdivo, pískovec, Ytong, Porotherm atd.
- Certifikováno WTA i na velmi zavlhčené zdivo až do saturace 95%.



Rychlá, čistá a účinná izolace proti vztlínající vlhkosti.

www.dryzone.cz

Mezinárodně testováno :





**STAVBA OD A DO Z:
KVALITNÍ, VHODNÁ A ČISTÁ FASÁDA
DOMU BUDE SLUŠET**



Fasáda je první věc na domě, na níž vám spočinou oči. Pro dům je fasáda jako oblečení pro člověka. Kdybyste potkali někoho bez dostatečného oblečení vzhledem k dané sezóně a době, určitě by se vám to zdálo přinejmenším podivné.

Stavba od A do Z: Kvalitní, vhodná a čistá fasáda domu bude sloužit

Fasáda je první věc na domě, na níž vám spočinou oči. Pro dům je fasáda jako oblečení pro člověka. Kdybyste potkali někoho bez dostatečného oblečení vzhledem k dané sezóně a době, určitě by se vám to zdálo přinejmenším podivné.

Stejně tak fasáda působí u domu. Když na domě není, je dům jakoby nedodělán, a tak říkájíc zčásti nahý. Fasáda domu je jeho kabátek, který však nemá jen designovou hodnotu, ale i ochrannou. Fasáda dům chrání před vnějšími vlivy jako je vítr, déšť, mráz, sníh, UV záření a horko. Mimoto slouží fasáda jako ochrana před srážkovou vodou směrem dovnitř domu a před propustností vodních par směrem ven z domu.

Věděli jste, že...

... fasády rozlišujeme podle jejich umístění na hlavní fasádu na průčelí orientovaném směrem do ulice, na fasádu boční, jež je kolmá ke hlavní fasádě a ústí do boční ulice? A že dále známe fasádu nádvorní a zahradní, tedy orientovanou na nádvoří a do zahrady? A když není zcela jasné toto rozlišení, že se fasády rozčlení dle světových stran?

si představíte dům a jeho fasádu, určitě vám v ní nebudou chybět okna a dveře. Okna, dveře, balkony a architektonické prvky prolamují fasádu po její ploše běžně. Bez nich by budova ztrácela smysl. Nepropouštěla by světlo, vzduch a nedalo by se do ní vejít.

Ovšem architektonické prvky jako jsou římsa, pilastr či liséna je příznačná spíše pro starší a historické budovy, kde hrála hlavní fasáda hodně zdobnou roli. Z architektonického hlediska je hlavní fasáda alias průčelí nejvýznamnějším a nejvýraznějším prvkem stavby, které udává tón. Vždyť mnohé fasády starých domů mají historickou hodnotu a jsou chráněny jako kulturní památky.

Věděli jste, že...

... Fasádismus je metoda používání při rekonstrukci? Postup je takový, že se historická budova z podstatné části zboří, je z ní ponechána pouze fasáda, za níž je vestavěna novostavba. Fasádismus je de facto metodou, jak zachovat původní vzhled domu, ulice a částečně vyhovět požadavkům památkové péče, a přitom se jí nenechat příliš omezovat.

To již na dnešních moderních domech tak úplně neplatí, tam bývá hlavní fasáda designově řešena většinou

shodně s ostatními stranami domu. Dnes platí, že krása je hlavně v jednoduchosti, čímž se řídí i moderní architektura. Ovšem i dnes není možnost fasádu řešit ryze dle svého, design ovlivňuje celé okolí, a tak fasáda musí být schválena stavebním úřadem, protože je jako součást stavby také součástí stavebního řízení.

Fasáda podléhá schválení nebo ohlášení stavebnímu úřadu

Řešení každé fasády je zahrnuto již v projektu každé novostavby, ale i při rekonstrukci domu. Při stavebním řízení se zvažuje se jak charakter

stavby, tak fasáda a její barva, i to, zdali fasáda se stavbou nevybočuje přespříliš z koncepce dané ulice a staveb okolo. V případě, že měníte podobu fasády stávajícího a již zkolaudovaného domu, máte ohlašovací povinnost vůči místně příslušnému stavebnímu úřadu. A nakonec jestliže jen obnovujete barvu staré fasády,



Když se řekne fasáda...

Dá se říci, že fasáda je vnější stěna domu, a de facto je její finální úpravou. Slovo samo vzniklo z francouzského „face“ (česky tvář). Ano, ne z anglického, ale z francouzského výrazu, i když oba jsou shodné. Když

FASÁDNÍ OBKLADY A PLOTOVÉ SYSTEMY MAGICRETE®

KOMPLETNÍ SORTIMENT
A SEZNAM PRODEJČŮ NA:
WWW.MAGICRETE.CZ

MAGICRETE® S.R.O.

Společnost Magicrete s. r. o. je výrobcem širokého spektra kvalitních obkladových materiálů pro exteriérové a interiérové využití. Náš sortiment zahrnuje **betonové obklady z umělého kamene**, **cihlové pásy**, **ohebné desky z přírodní bridlice FLEXI – SLATE** a **exkluzivní oboustranné betonové ploty**.

Vzorková prodejna společnosti Magicrete s.r.o.:
K Vodojemu 140, 252 19 Chrástany
Tel./Fax: 257 951 521, Mobil: 605 255 512
www.magicrete.cz



není nutno ohlašovat stavebnímu úřadu nic. Pokud však tato pravidla porušíte (a nenahlásíte co je nutné ohlašovat), můžete se vystavit nebezpečí, že stavební úřad nařídí novou fasádu na vaše náklady změnit.

Věděli jste, že...

...existují fasády omítkové a tzv. neomítkové? A že se odlišují využitým materiálem, strukturou, technologií i postupem nanášení?

K neomítkovým fasádám patří

- kamenná fasáda
- dřevěná fasáda
- zelená fasáda
- architektonický beton
- skleněná fasáda

K omítkovým fasádám náleží

- jádrové fasády
- minerální strukturální omítky
- pastovité strukturální, akrylátové a silikátové omítky
- pastovité silikonové a akrylátové omítky
- pastovité akrylátové mozaikové omítky

Víte, že...

...povrchová úprava fasády má vždy být kompatibilní s podkladem, protože jedině tak je maximálně efektivní a funkční? Jestliže tápete, jakou fasádu vybrat, poraďte se s odborníkem. A pokud nakupujete materiál sami, volte vždy ten s certifikací. Stejně tak si objednávejte tvorbu fasády u certifikované firmy.

Kamenná fasáda

Je fasádou z přírodního či umělého kamene. De facto

vám vydrží věčně, když má proti omítkové fasádě vysoce násobnou životnost. Ovšem pozor, je to fasáda finančně náročná na prvotní pořizovací náklady (když umělý kámen je levnější než přírodní) i na údržbu, přičemž čistit je ji potřeba cca 1 – 2x do roka. Kamennou fasádou můžete obložit část nebo celou vnější zeď a získáte cool designový prvek na domě.

Dřevěná fasáda

Není již dnes pravdou, že je dřevěná fasáda doménou chat a chalup. Dřevěná fasáda je pohledově pěkným tepelným izolantem domu, který jej i chrání před vnějšími vlivy. Je nutno ji pravidelně ošetřovat oleji a prostředky k ochraně dřeva.

Zelená fasáda

Je to dlouho využívaná možnost ochrany zdí domů. Vytváří zajímavý a příjemný vzhled. Svěží zeleň chrání před vnějšími vlivy a prašností, navíc je-li pod zelenou vrstvou ještě omítková fasáda, máte vlastně na domě hned dvě vrstvy ochrany. Mezi omítkovou a zelenou fasádou vzniká jakási vzduchová kapsa, která dům více izoluje a tepelně chrání.

Architektonický beton

Je typem velmi moderní a originální fasády domu. Pohledový beton lze využít nejen na fasádu, ale i v interiéru domu. Dům s ním dostane krásně designový a vysoce odolný kabátek.

Skleněná fasáda

Fasáda s prvky skla je vzdušnou a dům prosvětlující fasádou. Dodává domu jednoduchý a pěkný čistý vzhled. Je oblíbený hlavně u dnešních novostaveb, když s fasádou s prvky skla na jižní straně domu dostanete do domu vyšší tepelný komfort i hojně slunce.

Jádrová fasáda

Tradiční a dlouho využívaná fasáda je dodnes využívána obzvláště u starších typů domů i historických objektů. Je finančně méně náročná než jiné fasády a má menší užitnou hodnotu. Dnešní moderní fasádní systémy jsou dražší díky své vyšší funkčnosti i praktičnosti. Jádrová fasáda se lehce poškodí a jakákoli trhlinka může dovolit průnik vzdušno vlhkosti a fasádu poškodit.

Minerální strukturální omítka

Je to buď minerální rýhovaná omítka nebo minerální zatíraná omítka. Bývá v bílém i barevném provedení. Základem je smíchání omítky s vodou v určitém poměru. Nanáší se ve vrstvě, a struktura se vytváří za mokra pomocí hladítek. Nutností je přetřít tuto fasádu ještě egalizačním barevným nátěrem, sjednocujícím barevnost a navyšujícím odolnost.

Pastovitá strukturální omítka

Dodává se namíchaná s fungicidními a algicidními pří-



sadami pro vysokou odolnost proti vlhkosti, houbám a mechům. Fasáda tak je velmi snadná k využití. Má různou zrnitost (1- 3 mm), přičemž zrnitost tvoří na fasádě zajímavý akcent.

Pastovitá silikátová omítka

Omítka, která je finančně náročnější variantou, a to díky draselnému sklu ve směsi, které je pojivem. Výhodou této omítky je výborná ochrana proti ušpinění fasády ať už organickými nebo neorganickými nečistotami. Navíc je to typ omítkové fasády, která krásně propouští páru, i proto ji lze využít k sanaci a při zateplování. Naopak svým složením se nehodí na sádrové obklady.

Pastovitá silikonová omítka

Tato omítka je vysoce samočisticí, odpuzuje prach a velmi dobře chrání před vlivy okolního prostředí. Je de



facto velmi funkční ve všech ohledech, nízkonasáková, ba co víc, zakryje i nedokonalosti podkladu. Je ideální fasádou především na minerální podklady a při sanaci.

Pastovitá akrylátová omítka

Finančně méně náročný typ fasády, vhodný k ochraně před vlhkostí novostaveb. U sanací ani zateplování domu (s minerální vlnou) není moc vhodná. Je ale stálobarevná, i silně krycí u nedostatků podkladu.

Pastovitá akrylátová mozaiková omítka

U této fasády je směs tvořena z barevných kamínků s akrylátovou pryskyřicí. Je velmi oblíbená, protože je krásná a designová. Lze ji velmi kreativně využít na mnoho způsobů. Má vysokou odolnost, ochranu proti mechanickému oděru, je velmi dobře parupropustná.

Co dělat, když je fasáda znečištěna?

Organické znečištění fasády je jedna věc, odstranění graffiti druhá. Obojí však lze řešit. Graffiti je bráno jako specifická forma výtvarného vyjádření, ale pokud zasahuje do práv a majetku jiných, je trestná. Jakýkoli takový „obrázek“ na vašem domě, je projevem vandalství, a může být dle okolností posouzen jako přestupek nebo i trestný čin.

Organické a jiné nečistoty (prach, popílek, mechy, plísně, houby) i graffiti lze odstranit za pomoci speciálních postupů chemickými prostředky, na něž navazuje oprava trhlin a odlupující se fasády. A až poté se vyčistí a obnoví původní vzhled fasády, podpořený penetrač-

ním nátěrem s protiplísňovými přípravky. Tak je fasáda ochráněna na další dlouhé roky. Vyčistit takto lze téměř všechny typů fasádních povrchů, přičemž u památek a historických budov je nařízen speciální postup čištění.

Jak vyčistit fasádu?

Dnes existuje celá řada firem, které nabízejí gely a spreje a další prostředky k odstranění graffiti i nečistot. Ty mají často přidanou hodnotu ochrany nevsákovosti graffiti i nečistot do fasády. Tím je jejich další odstranění pak jednodušší a mnohem snazší.

Péče odborníka je zde na místě

Najdete však na trhu i celou řádku společností, jež vám zajistí veškerý servis s čištěním graffiti i nečistot na fasádě. Nabízejí také pravidelnou údržbu i kontrolu povrchů fasády. Pokud si nevíte rady, nebo tápete, raději vyhledejte tyto odborníky. Vyhnete se tak neodbornému zásahu do fasády, její skvrnitosti nebo i poškození.

Cena se odvíjí od povrchu a druhu fasády, velikosti plochy a její dostupnosti. Sumy se tedy mohou značně lišit, a proto je dobré předem objednávku specifikovat telefonicky či formulářem na webových stránkách společnosti. Takto lze zajistit i slevu, třeba při objednávce dlouhodobé služby (včetně servisu a průběžných prohlídek). Cena za čtvereční metr se obvykle snižuje i při vyšší velikosti plochy.

Text: Pavla Košík Jelínková,
foto: Shutterstock.com

Kvalitní ploty po celé České republice!



ČESKÝ
VÝROBEK

Zařídíme vše

od dopravy, skládání a realizace.

Kvalitní materiály

Používáme pouze kvalitní materiály, které vydrží generace. Materiál si můžete v případě zájmu zajistit i sami.

Demontáž starého oplocení

Po vzájemné dohodě.

Dodržíme ceny

Garantujeme dodržení dohodnuté ceny, nikdy nenavýšujeme to, na čem jsme se dohodli.



www.lkb-ploty.cz





ZAHRADA PŘED LÉTEM

Léto už je pomalu za dveřmi a nutno uznat, že v létě si zahradu nejvíc užíváme, ale taky o ni musíme nejvíce pečovat. A co ji třeba dotvořit nějakým novým prvkem?



K létu patří nádherně rozkvetlá zahrada, grilování, le-
nošení či koupání v zahradním bazénu. A právě o něm
přemýšlíte? Jaké místo pro něj zvolit? Umístění venkov-
ního bazénu by mělo umožnit co nejdelší oslunění jak
bazénu, tak prostoru pro posezení nebo ležení koupa-
jících se osob. Bazén by měl být v intimní poloze vůči
ostatním sousedům a nezakrývaný bazén by měl být
dostatečně vzdálen od zdrojů znečištění. Mezi ně patří
například komíny, stromy, keře, prašné cesty, ale také
třeba včelí úly. Výjimku tvoří přírodní koupací jezírka,
která jsou součástí zahrady a jejich hlavní funkce je
estetická, zajišťující příznivé mikroklima kolem domu.
Koupání v takovém jezírku se blíží koupání ve volné
přírodě včetně kvality vody, která je ovlivněna rozvo-
jem biologického života ve vodě.

Zastřešením bazénu se prodlouží koupací sezóna zhru-
ba na dvojnásobek a sníží se znečišťování vody v bazé-
nu. Většina běžně používaných zastřešení rodinných
bazénů má vzhled zahradního skleníku. Některé kon-
strukce umožňují odsunutí zastřešení během plavání.
Umístění takové konstrukce u domu je velmi náročné
na citlivé začlenění do areálu domu.

ostatní ukazatele včetně investičních a provozních ná-
kladů. Pro plavání by neměl mít menší rozměry než 6 x
2,5 m a hloubku min. 1,20 m. Doporučuje se ovšem mít
bazén o trochu větší – jeho velikost bude samozřejmě
omezena investičními a provozními náklady. Nejmenší
délka neumožňuje volné plavání, proto se tyto bazény
vybavují zařízením na plavání proti proudu, které proti
plavci vypouští provzdušněný proud vody. Bazén nemu-
sí být vždy obdélníkový – nepravidelný tvar však ome-
zuje možnost zakrývání hladiny a tím se zvyšují jeho
provozní náklady. Samozřejmě že někomu postačí jen
malý bazének na cachtání dětí a osvěžení pro dospěláky.

Ulehčete si zalévání

Aby se okrasné rostliny měly možnost předvést v plné
síle, potřebují dostatečnou vláhu, která jim v horkých
letních dnech může chybět. Proto je pravidelné a přimě-
řené zalévání tou nejdůležitější péčí. Jak a čím zalévat?
Nejjednodušší systém, avšak náročnější na čas, je pomo-
cí klasické hadice. Takto můžeme zahradu kropit ručně
pomocí trysky, nebo prostřednictvím různých typů po-
stříkovačů, které rozstříkují vodu kruhově nebo obdél-



Chcete bazén na plavání?

Rozhodující kritérium pro návrh bazénu je jeho ve-
likost. Rozměry bazénu mají největší vliv na všechny

níkově. Ideální je ovšem automatické zavlažování, které
je sice dražší, ale o zahradu pečuje jako kvalifikovaný za-
hradník. Závlahový systém je řízen ovládací jednotkou,
která řídí spouštění závlahy automaticky a pracuje v sou-



TOUŽÍTE PO BAZÉNU? DOPŘEJTE SI ALBIXON!

Bazén je v současné době nedílnou součástí každého rodinného domu. Je nejen **centrem zábavy pro dospělé i děti**, ale i **investicí, která hodnotu rodinného domu zvyšuje**. My jsme tím pravým partákem pro plánování vašeho vysněného bazénu! Dodáme vám bazén, zastřešení nebo kompletní bazénový set složený z bazénu, technologické výbavy a zastřešení dle vašeho výběru. Vyberte si jednu z více než 5 000 kombinací! Obratě se přímo na naše pobočky, nebo vyplňte nezávaznou poptávku na www.ALBIXON.cz a my se vám ozveme.

- Přední výrobce bazénů a zastřešení v Evropě
- Unikátní řada BENEFIT pro minimální spotřebu vody a ekonomický provoz
- Nabízíme kompletní bazénové řešení
- Rychlejší a jednodušší stavební práce
- Tradiční česká rodinná firma
- Více než 30 let na trhu
- Vyrábíme v České republice, kvalitu máme pod kontrolou
- Prodej ve více než 70 zemích světa



www.ALBIXON.cz

činnosti s dešťovým čidlem. Pokud začne pršet, dešťové čidlo dočasně zablokuje spuštění závlahy.

Záhony a trávník

Záhony bychom měli během sezóny občas prokypřit hráběmi nebo kultivátorem. Půda pak lépe udržuje vlh-



kost. U trvalek průběžně odstraňujeme odkvetlé květy a suché listy, rostlinu tím odlehčíme a osvěžíme tak celý vzhled. V podvečer je nutné vysbírat slimáky a šneky, kteří se přemnoží, pokud je necháme být. Odstraňujeme i další škůdce. Sbíráme mandelinku na bramborách i housenky v zelinářských záhonech. Přemnožené mšice likvidujeme postřikem. Trávník sečeme jednou týdně. Seč by se měla provádět optimálně ve chvíli, kdy na trávniku oschla ranní rosa nebo dešťové kapky. Většina sekaček si poradí i s mokřým trávnikem, ale po seči občas zůstanou neposečené koleje od pojezdu, které je pak nutné dosekát. Výška by neměla být nižší než 10 cm, aby sluneční žár neponičil kořeny. Pravidelně hnojíme ledkem nebo močovinou, tak si trávník zachová

zdravý vzhled. Po zalévání jej prokypříme, aby vzduch mohl pronikat ke kořenům. Plevely v trávniku nemá smysl vytrhávat, jediný účinný způsob je postřik selektivním herbicidem, který problém na čas vyřeší. Ještě v červenci je čas na druhé přihnojení jehličnanů, vinné révy, růží a rostlin upřednostňujících kyselější prostředí, jako jsou hortenzie či azalky. Hnojiva by měla obsahovat i hořčík, takzvanou hořkou sůl, která rostlinám už unaveným horkem a sluníčkem zajistí svěží zelenou barvu.

I když nejvhodnějším časem pro setbu většiny plodin je jaro, i na vrcholu léta můžete založit novou zeleninovou sklizeň. Pokud znovu vysejeme například mrkve s kratším kořenem, ředkve, ředkvičky, můžeme se těšit na pozdní úrodu. Léto je též vhodná doba na znovu vysetí salátů, jako je třeba špenát či polníček, který poskytuje úrodu až do prvních mrazíků.

Jestliže vaši zahradu lemuje živý plot, ať už jako ochrana proti větru či bariéra před nežádoucími pohledy kolemjdoucích, je potřeba jej pravidelně zastřihávat. Při úpravě tvaru můžeme použít vodící lištu nebo šňůru. Nebo si pořídit speciální stříhač.

Stálekvetoucí zahrada

Kdo miluje květiny, barvy a vůně, může si vytvořit zahradu, kde stále něco kvete. Letní květiny jsou úchvatné, ale přece jen to trvá, než vyraší a vykvetou. Vyplatí se tedy do výsadby přimíchat i něco z jarních cibulovin. Ty nejprve zaujmou květem a pak ještě jejich listy před zatažením ozelení plochu do té doby, než se začnou prosazovat letní druhy. A naopak – ve výsadbě bychom měli použít i rostliny, které vykvétají později, nebo které zdobí i po odkvetu. Černuchami, janebami nebo ozdobnými travinami nic nezkazíte.

Zahrada i pro děti

O prázdninách zahradu milují děti. Aby si ji co nejvíc užily, vyjděte z toho, co zahrada sama nabízí. Najděte vhodná místa pro bunkr, chýši, zkrátka nějaký úkryt, ve kterém by se děti cítily bezpečně a mohly by sledovat dění kolem. Dobře poslouží i stan, menší týpí nebo mezi stromy natažená plachta, kde se děti mohou schovat před zraky ostatních. Pro nejmenší ratolesti můžeme vybudovat pískoviště, nebo si ho koupit. Přenosná plastová pískoviště bývají v dnešní době opatřena neoddělitelným víkem, a tak se nemusíte obávat, že by se mohlo někde ztratit. Nemusíte tím pádem ani řešit, co s písečnou kaší, která by vznikla, pokud do něj naprší. Zkuste dětem úměrně jejich věku vysvětlit, že po každém hraní je třeba pískoviště přikrýt, aby si v něm, pokud zaprší, mohly hrát i zítra. Nesporným favoritem zahrad je houpačka, ta potěší v každém věku. Pro nejmenší je vhodné bezpečné sedátko s ohrádkou, větší děti ocení jednodušší provedení. Vyplatí se investovat do bytelné konstrukce, čímž se houpačka stane zdrojem zábravy i pro dospělé. Dokonce se může stát i designovým prvkem, dominantou zahrady. V zahradě se vzrostlými

SOLÁRNÍ SVĚTLA

s mikrovlnným
senzorem

IP65

50W

100W

OUTDOOR

Nástěnná solární světla



TRIXLINE



ČERNÁ MATNÁ



ŠEDÁ MATNÁ



STŘÍBRNÁ

SLEVOVÝ KÓD:
bydleni15

SLEVA 15%

na celkový nákup, platnost do 15. 6. 2022

www.trixline.cz

HOME
decor

SOLÁRNÍ
SVĚTLA
A LAMPY
pro VAŠI
ZAHRADU

info@bateriecentrum.cz

Většina z nás si pod pojmem zahradní bazén představí zábavu s rodinou a kamarády. Avšak můžete jej využívat i pro regeneraci nebo zvýšení své fyzické kondice. To vše díky jednoduchému příslušenství: protiproud. Protiproud mohou lidé využívat jako vodní masážní terapii a užít si tak zasloužený relax. Je to ale i vhodný nástroj pro kondiční plavání nebo naopak regeneraci po sportovním výkonu.

Nejnovější technologie zajistí, lze zapuštěný bazén bez větších omezení využívat v průběhu celé zimy, oproti dřívějším řešením totiž není potřeba vodu na zimu vypouštět a bazén funguje až několik let bez nutnosti vypouštění.

Láká vás představa domácího koupání za dlouhých letních večerů a nocí? Pořídte si svítidla do bazénu i jeho okolí a užijte si příjemné a zároveň bezpečné plavání v kteroukoliv denní či noční dobu. Není nic příjemnějšího po dlouhém horkém dni než zasloužený relax v bazénu s výhledem na hvězdnou oblohu.

Vše samozřejmě můžete ovládat na dálku. Zkontrolujte na dálku, kolik stupňů má voda ve vašem bazénu, jaké má pH nebo množství chlóru. Můžete si i nastavit alarm, pokud některé parametry klesnou pod určitou hodnotu. Na dálku můžete ovládat i cykly tepelného čerpadla, oběh filtrace nebo osvětlení.



stromy se výborně uplatní na kmeny a větve navázané lanové prvky pro balancování či houpání. Opět se jedná o variabilní prvky, které snadno pořídíme a ještě snáze ze zahrady odstraníme. Podobné je to také s houpacími sítěmi. Na trhu je také pestrá paleta herních sestav, třeba s provazovým žebříkem, lezeckou stěnou nebo domkem. Malé děti ocení domečky z plastu, ve kterých vám budou chystat pískové občerstvení, rádi se v nich budou schovávat. Pozor - skluzavka by měla mít pevnou základnu. A pokud se jedná o plastový model, měla by být certifikovaná.

Čas pro nový nábytek

Pokud chceme vyměnit starý zahradní nábytek za nový, je opravdu z čeho vybírat. Měl by být nejen funkční a stabilní, ale také pohodlný. Přenosný nábytek umožňuje variabilně měnit rozložení celé sestavy v prostoru zahrady i na terasách, odpočívadlech, v pergolách a altánech. Zahradní nábytek obvykle tvoří stůl, židle nebo pohodlná křesílka, případně lehátka. Volíme vždy kolekci v jednom stylu. Základním měřítkem výběru je velikost sestavy, protože souvisí s počtem osob v domácnosti. Je rozdíl, zda nábytek bude sloužit pou-



Křesla mohou být fixní (lépe se stohují na sebe) nebo polohovatelná, která slouží i k relaxaci (lze nastavit sklon opěry, někdy i polohování nohou). Příjemné jsou



I různě velké polštářky a polstry pod bederní páteř. Lehátka mají různé konstrukce, u nich je podstatná ergonomie a pohodlí, neboť musí poskytnout dokonalou podporu celého těla. Některá mají polohování horní i spodní části, časté jsou područky nebo výsuvný stolek na odkládání.

Půvab dřevěného nábytku

Dřevěný nábytek je klasika, která u mnohých zatím vítězí. Dřevo je bytelné, krásné, příjemné na dotyk, nestudí, nepálí. Odolnost zvyšuje ošetření – tedy vybereme to barvené, mořené, voskované nebo napuštěné olejem. Nejodolnější jsou exotické druhy – eukalyptus, akát, teak. Novinkou je takzvané pečené dřevo. Tepelně modifikované dřevo je zahříváno 60–215 °C. Na trhu ho najdete například pod označením ThermoWood. Metoda byla vyvinuta ve Finsku a nábytek z takto upraveného materiálu je vhodný i do velmi náročných podmínek a má dlouhou životnost.

Kov hodně vydrží

Kov je synonymem pevnosti, stability a dlouhověkosti. Za to si jistě rádi připlatíte. Nábytek z kovu je stabilní. Abychom se s ním tolik nenadřeli, můžeme zvolit ten z odlehčeného kovu nebo hliníku – je stabilní, odolný, lehký a nepodléhá korozi, velmi dlouho vydrží – navíc se ani tolik nezahřívá na slunci. Kovové materiály jsou

ze relaxaci (vyplatí se polohování, měkké polstrování), nebo spíše pravidelnému stolování. Je také rozdíl, zda nábytek stojí na kryté terase pod pergolou, nebo v trávě ve volném prostoru. Pod střechu si můžeme dovolit přírodní ratan, choulostivější měkké dřevo, ale ve volném prostoru jen velmi odolný materiál, třeba i s celoročním použitím. Důležitý je také podklad, na kterém nábytek stojí. Pokud nábytek stojí na dlažbě, kde jsou široké spáry, volíme takový, který nemá drobné nožky. Některá podlaha je také choulostivá na poškrábání, na trávě se zase nesmí nohy nábytku bořit do půdy.

většinou ošetřeny tak, aby déle odolaly korozi. Je nutné ho za čas ošetřit proti korozi, až na výjimky nebývá moc skladný. I tady musíte sledovat kvalitu – i výše vy-chválený hliník může zklamat, pokud nakoupíte velmi levnou a „tenkou“ variantu z tržnice. Kov se na slunci



zahřívá a v chladu studí, čili se neobejdete bez polstrů – ostatně i proto, že samotný není až tak pohodlný. Právě proto se často kombinuje s dřevem. Tyto zápory neplatí pro novinku – tahokov, kovovou mřížku, která je velmi odolná, bezúdržbová.

Oblíbený umělý ratan

Tento materiál je odolný, pružný, čili pohodlný, nepotřebuje skoro žádnou údržbu, jen na zimu schovat pod plachtu. Je lehký, takže se s ním snadno manipuluje, ale má dobrou nosnost – i proto, že má většinou kovovou kostru. Pozor na protržení či proříznutí jednotlivých vláken, protože pak se už většinou nedá zachránit. odborníci varují před nábytkem z umělého ratanu s pře-

věným rámem, protože je méně kvalitní. Raději volíme kov.

Bezúdržbový plast

Materiál s dlouhou tradicí, ale i všelijakou pověstí pocházející z dob bílých plastových křesílek. Levný, větší barevná škála, lehký, čili se s ním snadno manipuluje. Nepotřebuje žádnou údržbu, stačí občas otřít vlhkým hadrem. Nevadí mu déšť. Je náchylnější k mechanickému poškození – není vhodný pro nerovný terén. Čím levnější plast si pořídíme, tím méně bude odolný vůči teplu, zimě a UV záření. Může brzy zkřehnout a praskat. Plast není moc stabilní. Pokud chcete tyto zápory eliminovat, investujte do masivního plastu.

Okrasné květináče

Chceme-li si zahradu dozdobit, nabízí se v první řadě pěkné, tu a tam rozmístěné květináče. Velký květináč pojme více zeminy, a proto je ideální pro pěstování zajímavé kombinace rostlin. Jakmile jej však jednou osázíme, těžko jej budeme přemísťovat. Hmotnost velkého květináče se snižuje, když na dno nasypete polystyrenovou drť nebo nalámané kousky polystyrenu. Velký květináč je výhodný i proto, že zemina v zimě nepromrzne tak snadno jako v malé nádobě a v létě zase tak rychle nevyschne. Při výběru květníku musíme brát v úvahu výšku dospělé rostliny. Rostlina trpasličího nebo nízkého vzrůstu bude v mohutném květináči jako utopená, zatímco velký keř v nízké nádobě bude vypadat disproporčně. Vysoké rostlině je nutné zajistit stabilitu, aby se nekymácela ve větru a nakonec květináč nepřevrhla. Zvláště choulostivé jsou kuželovité nádoby s užším dnem. Nejstabilnější jsou pravidelné tvary, například hranaté květináče, vyšší baňaté nádoby nebo velké kulaté mísy.

Vysoké nádoby v řeckém stylu upoutávají pozornost svou ladností na každé terase i na zahradě. Tyto zdobné nádoby vyhlížejí majestátně, když jsou osazeny převislými květinami, trsy trav nebo plazivými rostlinami, jejichž listy spadají jako vodopád. Úzké hrdlo těchto nádob je však nevýhodou, pokud potřebujete některou rostlinu odstranit nebo přesadit. U kulovitých nádob se setkáme se stejným problémem, ale oba typy můžeme použít jako obaly na květináče: obyčejný plastový květináč umístíme buď do hrdla, nebo dovnitř nádoby. Tento způsob využijeme zejména tehdy, když musíme rostlinu na zimu přenést na místo, kde nemrzne.

Také hranaté nádoby, například dřevěné versailleské bedny, se často používají jako obal. Zkrátka záleží na stylu naší zahrady a našem vkusu. A ještě něco: procházka mezi potměnými záhony s vonícími květinami má své neopakovatelné kouzlo. Ale zaškobrtnutí o patník nebo (v tom horším případě) o schouleného ježka vám může zajistit problémy na pár týdnů. Svou zahradu si proto musíme dobře osvětlit.

Na terase jako doma



cosi®

Sleva 10% s kódem MOJETERASA2022
na www.hamaka.eu do 30.09.2022
na celý nákup.

www.hamaka.eu

INZERCE



- ŠIROKÝ VÝBĚR PERGOL A ALTÁNŮ
- HLINÍKOVÉ I OCELOVÉ ZASTŘEŠENÍ PRO AUTA
- MONTOVANÉ A BETONOVÉ GARÁŽE
- BETONOVÉ OPĚRNÉ STĚNY

- CELOROČNÍ I SEZÓNŇNÍ ZIMNÍ ZAHRADY
- MONTOVANÉ A MOBILNÍ DOMY
- TYPOVÉ PROVEDENÍ I ZAKÁZKOVÁ VÝROBA
- KALKULACE I ZAMĚŘENÍ ZDARMA



Výstavní centrum Brno

Holubice 298, 683 51
tel.: +420 735 160 747
info@LK-pergoly.cz

www.LK-pergoly.cz

Rozkvetlý máj ?

A na závěr s epojdme podívat, co nás aktuálně čeká v příštím měsíci. Pátý měsíc na zahradě má jasnou náplň – rostliny kvetou jako o život a my máme nejvíce práce: sázíme, okopáváme, plejeme, abychom kvetoucím kráskám vytvořili co nejlepší podmínky pro tvorbu plodů a v případě květin a okrasných keřů pro bohaté kvetení. Při okouzujícím pohledu na rozkvetlé ovocné stromy, keře i celé záhony si stihneme vychutnat i májovou chvíli poezie. Bonus navíc: V květnu se můžete těšit na sklizení prvního letošního špenátu, kopru, polníčku, raných salátů, ředkviček a dalších otužilců.

Zelenina a bylinky

- Čas vysévat teplomilnou zeleninu, jako fazole, okurky, dýně nebo cukety. Sejeme také zelí, kedlubny a brokolici. Ještě pořád můžeme zasít i červenou řepu, mrkev, mangold, hrášek, pórek nebo ředkvičky.
- Zeleninu se hned po výsevu vyplatí přikrýt netka-



nou bílou textilií, pod teplou peřinkou zůstane až do prvního protrhávání řádků. Ochrání ji i před dřepčiky.

- Z truhlíků se na venkovní záhony stěhují sazeničky předpěstovaného zelí, polorané kedlubny, kapusty a květáku. Úplně nakonec, až po půlce měsíce, vysazujeme salátové okurky i nakladačky, celer a teplomilná rajčata a papriky. Na slunná stanoviště koncem května sázíme i lilek a meloun. Při dřívějším přesunu by „zmrzlíci“ totiž mohli choulostivé sazeničky spálit během jediné mrazivé noci.

- Hurá pro zaslouženou sklizeň! Dozrává letošní kopr, špenát nebo ředkvičky.
- Brambory v řádcích přikryjeme další vrstvičkou půdy, ale stále ještě je můžeme také sázet. Pěstovat brambory lze kromě klasického kopčení i ve slámě.
- Bylinky, které dřevnatí, můžeme namnožit hřížením – spodní větvičky zatížíme a schováme pod peřinku zeminy. Až zakoření, můžeme použít jako sazeničky.

Ovoce

- Kvetoucí jahodníky při hrozbě přizemních mrazíků zakryjeme na noc netkanou textilií. Přes den ji odstraníme, aby včely mohly květy opylovat. Jahody také pravidelně zaléváme, okopáváme, odplevelujeme a přihnojujeme sytkým organickým hnojivem s obsahem slepičinců. A jednou za dva týdny jim dopřejeme probiotika pro rostliny, která pomůžou k větší a zdravější úrodě.
- Kvetoucí stromy za tu nádheru odměníme okopáváním a pravidelnou zálivkou. A když jsme u toho rozmazlování, nezapomeneme na příznivé mikroorganismy, které budou hýčkat i jejich kořeny.
- Pokud jsou jabloně, hrušně nebo broskvoně doslova obsypané zárodky plodů, protrháme je, aby měl každý dostatek místa pro život.
- Pozor, útočí mšice: pravidelně sledujeme mladé výhony rostlin, zda si na nich nepochutnávají mšice. V tom případě musíme zasáhnout nejen proti mšicím, ale hlavně proti mravencům, kteří si mšice na stromech „chovají“ pro jejich sladkou medovici. Pomohou například leповé pásy kolem kmenů.

Okrasná zahrada

- Vykvétají ovocné stromy, šeríky, kolkvície, z květin tavolník, azalka, plamének nebo srdcovka. Mezi kvetoucí trvalky patří také konvalinky, sasanky, ozdobné česneky a pryskyřníky. U šeríku raději odstraníme usychající květy, aby se keř zbytečně nevysiloval tvorbou semen.
- U keřů, které kvetou brzy zjara, provedeme co nejdříve po odkvětu řez.
- Prostříháme výhony živého plotu.
- Mulčujeme rozdrčenou borkou, slámou nebo dřevěnou štěpkou, aby se mezi rostlinami nešířil plevel a udržela se vláha v půdě.
- Vyséváme některé popínavé rostliny, třeba povijnice, a také další letničky, jako aksamitníky, měsíčky, sluncovky nebo lichořejšnice, a dvouletky pro podzimní výsadbu. Třeba karafiáty, astry nebo pomněnky. Proti chladnějšímu počasí je můžeme ochránit netkanou textilií.
- Průběžně odlamujeme a sbíráme semeníky odkvetlých narcisů a tulipánů, listy ponecháme a odstraníme, až když zcela seschnou.

Foto: Shutterstock.com

NOVINKY Z KRUHU



PRO BYT A ZAHRADU



od 89,- Kč

Obří borůvky
odrůdy na zahradu
i na balkon



od 69,- Kč

Maliníky
velkoplodé, stáleplodící i beztrnné



balení 12ks
od 89,- Kč

Jahody velkoplodé
desítky výborných odrůd



balení 12ks
od 149,- Kč

Jahody stáleplodící
bohatě plodí až do zimy



od 89,- Kč

Sazenice révy
velkoplodé, moštové, bezsemenné i rezistentní



10ks 149,- Kč

Sibiřský jilm
zázračně rychle rostoucí živý plot



od 89,- Kč

Angrešty
žluté i červené, keřové i stromkové



149,- Kč

Americké ibišky
obří květy až 25cm!!!



od 399,- Kč

Ořešáky roubované
velkoplodé odrůdy



69,- Kč

Maranell®
až 2m převisy sladkých a šťavnatých jahod



od 69,- Kč

Rybíz
bílý, černý i červený, stromky i keře



od 149,- Kč

Mrazuvzdorné kiwi
velkoplodé i drobnoplodé odrůdy



od 89,- Kč

Ostružiny velkoplodé,
mrazuvzdorné i beztrnné odrůdy



od 149,- Kč

Fíkovníky
vypěstujte si vlastní lahodné fíky



od 129,- Kč

Kamčatský zimolez
vynikající „borůvky“ můžete sklízet již v květnu



od 99,- Kč

Extra pálivé!!!
Chilli papričky v různých odrůdách, Habanero atd..



149,- Kč

Lísy velkoplodé
odrůdy s opravdu velikými plody



149,- Kč

Zakrslá višně Carmine Jewell
odolná mrazu, nízký keřík



od 49,- Kč

Bylinky a koření
rozmarýna, bazalka, máty, levandule...



99,- Kč

Amelanchierova borůvka
Muchovník – až 12kg plodů z 1 keře

Zasíláme Českou poštou. Ke každé zásilce přidáváme ZDARMA katalog návodů na pěstování. Ovocné stromky se zasílají samostatně. Nelze je balit s ostatními rostlinami. Objednávky přijímáme telefonicky nebo přes e-shop.

Subtropické zahradnictví Kruh, Kruh 209, 514 01
p. Jilemnice, tel.: 481 587 225

e-shop:
www.zahradnictvikruh.cz

**ovocné stromky a keře,
sadba jahod a růží,
sazenice révy atd...
OD NÁS TO ROSTE**



A photograph of a garden. In the foreground, a stone path made of irregular, grey and reddish-brown stones leads from the bottom left towards the center. To the right of the path is a lush green lawn. In the background, a concrete deck holds a modern, dark-colored chair with a mesh back. Behind the deck is a dense green hedge and some potted plants.

LÉTO SE BLÍŽÍ, ANEB, NA CO MUSÍME MYSLET NA JAŘE, ABYCHOM SI UŽILI V LÉTĚ

Léto se skutečně blíží. A v létě, jak je známo, trávíme více času venku než doma, přesouváme se z interiérů do exteriérů. Čas trávíme na zahradě, ve vířivkách a bazénech, grilujeme. A co udělat pro to, abychom si to léto užili do maximální sytosti?

Zakládáme zahradu

Není nad vlastní zahradu, řekne vám snad každý majitel rodinného domu. A dodala bych vlastnoručně založenou. Pocit, když vám to pěkně roste a kvete, je k nezaplacení. Založit ale takovou zahradu vůbec není jednoduchá záležitost. Rozhodně to není o tom navštívit nejbližší zahradnictví, nakoupit každou rostlinku a keřík, který nám do očí padne, dorazit domů, popadnout rýč a „píchnoutů to, kam se nám zlíbí. A věřte, že vím, o čem mluvím, neb i já jsem s pozemkem o rozloze 1500 m² zahradu zakládala. A stále ji ještě zakládám, respektive v tom zakládání pokračuji. Nebo vlastně nezakládám, zahradu mám už založenou, ale každoročně ji rozšiřuji o nové rostlinky a keříčky. Některým se daří, jiným ne. A pokud se zadaří, věřte, že pocítíte velké zadostiučinění. Jakou jsem měla radost, když mi poprvé vykvetly jirčinky, ujala se hortenzie i rododendron a tůje, které jsem vysázela coby živý plot, každoročně povyrostou o pěkných deset centimetrů. Zahradničení je krásná věc, posiluje tělo i ducha, ale té práce, kterou vyžadují. Pokud ovšem svou zahradu nepřenecháte profesionálům, kteří o ni budou pečovat od a do z. Nevím, tím by ale zahradě pro mě ztratila své kouzlo. Já musím přiložit ruku k dílu, zabořit ji do hlíny a ty stromkové růže si sama zasadit a následně pohnojit. Ale vezměme to od začátku. Jak tedy proměnit prázdný pozemek v překrásnou kvetoucí zahradu?

Zahradka okrasná nebo užitková

V první řadě si musíte rozmyslet, jestli budete chtít zahradu okrasnou a užitkovou. Rozdíl mezi nimi je, myslím, jasný. Okrasná slouží především k okrase, je plná kytíček a okrasných keřů, zatímco užitková slouží k užítku, je tedy plná ovocných stromků a zeleninových záhonů. Já osobně zvolila kompromis se protože mám opravdu velkou zahradu, mohla jsem si to i dovolit. Takže část mé zahrady je okrasná a část užitková. Budoucí zahradnou je dobré se časem procházet při tom přemýšlet nad její celkovou koncepcí. Musíte si ujasnit, co kde bude. A tím máme na mysli větší zahradní prvky, jako jezírko, pergola, houpačka pro děti, posezení, bazén. Pak si rozmyslete, kde bude trávník, kde okrasná výzdoba a kde zeleninový záhon. Zanechte si hranice zahrady, dům a zahradní prvky na čtverečkovaný papír, na kterém si podle potřeby vytvoříte měřítko. Na takovém plánu si pak můžete doplnit každý strom, keř i budoucí bylinku. Tuto část jsem já osobně svěřila odborníkům, neb přece jen nejsem zahradník. To ale neznamená, že se do toho musíte pustit sami. Musíte si ovšem nastudovat, které rostliny se na jakou světovou stranu hodí, jestli vyžadují stinné nebo slunné stanoviště, kyselejší nebo spíše zásaditější půdu. A pak také pozor na párování rostlin, zatímco některým rostlinám párování s určitými druhy vyhovuje a prospívá, jiné se nesnesou. Je tomu jako u lidí, někoho u sebe snesete a jiného ne.

Terén je tělem zahrady

Z terénu je lepší vycházet, ne ho moc měnit. Obecně

existují tři druhy terénů – mírně zvlněný, do svahu a rovný. Nejlépe se zahrady budují v mírně zvlněném terénu, který není fádňí. V prudším svahu je budování zahrady náročnější, o to více je pak ale efektní výsledek. A rovnou zahradu, která může působit fádňě, je dobré oživit dobře zvolenou výsadbou. A zde bych každopádně doporučila poradit se s odborníky. Laik tuto vhodnou výsadbou zkombinuje málokdy a pokud ano, tak na kolikátý pokus. A proč mrhat časem a penězi, že? Každopádně mějte na paměti, že výše položené části zahrady budou vždy sušší. Proto je osazujte suchomilnějšími rostlinami, kterými se zde navíc dostane více slunce.

Znáte pH své půdy?

Pokud ne a chystáte si založit zahradu, měli byste si ho zjistit. Na většině území naší republiky je půda neutrální či mírně kyselá, což je pro pěstování většiny rostlin ideální. Pro jistotu sesí však pH půdy zjistěte a přesně si ho změřte. Pro pěstování půdy je pH možno následně i upravovat. Důležité jsou ovšem i další půdní vlastnosti jako to, zda-li je půda písčité nebo-li lehká, či jílovitá, tedy těžká. Taková půda pak většinou vyžaduje odvodnění.

Základem jsou dřeviny

Každý zahradník vám potvrdí, že tvář zahradě dávají dřeviny, které poskytují stín a soukromí. Na to ovšem budou potřebovat několik let. Nejvhodnější dobou pro jejich výsadbou každopádně bývá jaro a podzim, aby měli dostatek vláhy k zakořenění. Druhů a tvarů zahradních dřevin jsou na trhu až tisíce, vybírat můžete podle velikosti a tvaru stromu, barvy listů, květů či plochů a samozřejmě podle místních podmínek. Mezi nejoblíbenější okrasné listnaté dřeviny patří různé druhy javorů. Na jaře vám zahradu ožíví sakury, magnolie, či okrasné jabloně. Samozřejmě by měli být i stálezelené jehličnany a velkým přínosem pro zahradu mohou být popínavé rostliny. Pokud máte menší zahradu, nepřehražte to s výsadbou stromů, spíše se zaměřte na velké i malé keře. Dřeviny pak doplňte dalšími okrasnými rostlinami. Na údrbu nejsou náročné trvalky, jejich výběr na trhu je opravdu bohatý, zde záleží už na vašem vkusu a fantazii. Na paměti mějte, že zahrada by měla být přitažlivá celý rok, na jaře by na ní neměly chybět okrasné cibuloviny, podzim zase prozáří vřesy, bramboříky a listopadky. A věřte, že zahradu dělají nejen kvetoucí rostliny, své divy udělají i bohyšky či zahradní kapradiny.

Trávník nebo záhony?

Trávník bývá podlahou podlahy. Péče o něj ale bývá poměrně náročná, jak na čas tak i fyzickou práci. Proto jej neplánujte na zbytečně velkou plochu. Správně založené a namulčované trvalkové záhony také vypadají efektivně a nejsou na práci tak náročné. Efektní jsou i tzv. Šterkové záhony osázené suchomilnými rostlinami, které jsou takřka bezúdržbové, ale velmi efektní. Skvělou

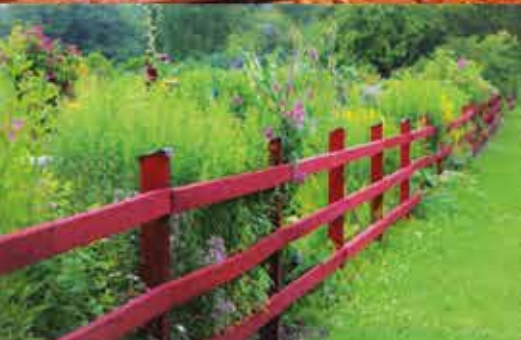

6 let garantované ochrany dřeva – to je VIDARON

Řekněme si na rovinu, komu z nás se chce každý rok přetírat pracně natřený plot či pergolu?

Neporušený a funkční nátěr je bohužel zásadní, protože na dřevěný povrch nepřetržitě působí atmosférické podmínky a záleží především na vlastnostech nátěru, jakou vytvoří ochrannou bariéru.

Naším protivníkem v boji o zachování dřeva je především sluneční záření. Vlivem UV paprsků dochází ve dřevě k chemické reakci, která vede k jeho znehodnocení až do hloubky 3 mm. Lignin ve dřevě UV záření velmi dobře absorbuje a je tak rychle odbouráván. Dřevo žloutne, hnědne, zdrsni se a popraská. Také déšť, rosa, sníh, led či vzdušná vlhkost rychle pronikají dovnitř, mění objem dřeva, tvoří se praskliny, dochází k deformaci. Trhlinkami pak pronikají spory hub a dřevokazný hmyz, což vede nevratnému poškození dřeva.



Jak tedy zvolit opravdu funkční nátěr, který dřevo ochrání a nebude jej nutné často obnovovat? Odpovědí jsou nátěry na dřevo VIDARON.

VIDARON garantuje šestiletou záruku na nátěry. V případě, že by natřená dřevěná plocha nebyla ochráněna dostatečně, vzniká nárok na vrácení peněz.

Nátěry na dřevo VIDARON jsou výsledkem výzkumu a testování v extrémních podmínkách. Jejich unikátní složka na bázi polymeru TEFLON™ extrémně zvyšuje odolnost natřeného dřeva proti destruktivnímu působení atmosférických podmínek, chrání vlákna dřeva před rozpadem způsobeným UV zářením a účinně zabrání pronikání vlhkosti – výsledný nátěr je dokonale hladký a odpuzuje vodu. Mimořádná odolnost je dána samotnou chemickou podstatou teflonu™, kde využívá silné vazby fluoru a vodíku. Díky tomu je nátěr neobyčejně odolný vůči vlivu světla, počasí i teploty.

PROZK Barvy a tóny • Holická 49A, Olomouc • www.prozk.cz • www.vidaron.sk

NOVĚ nás můžete navštívit i v našem skladu na adrese PROZK VGP Park hala G1, Na Statkách 585/6, Olomouc, tel.: 585 207 050

alternativou trávníku jsou i tzv. půdopokryvné rostliny, které nevyžadují sečení. Po některých z nich je dokonce možné i chodit. Populární v současné době jsou i květinové louhy, kterou můžete vysadit v místech, kde nebudete moc chodit. A velmi krásně působí, a opět ze mě mluvím osobní zkušenost, okrasné trávy a exotické bambusy. Dobře a rychle rostou a vypadají přímo úžasně po celou sezonu.

Není nad ovoce z vlastní zahrádky

To tedy není. Ale cesta je k němu je poměrně dlouhá. Ale stojí za to se na ní vydat. Domácí ovoce a zelenina má vsutku své výhody: máte kontrolu nad jejím pěstováním, vaše ovoce je na rozdíl od toho, které dlouhé týdny sedí ve skladech a trvá mu i několik týdnů, než se k nám dostane, plné vitamínů a minerálních látek. Užitečnou zahradu je ale dobré od té okrasné striktně oddělit, nejlépe živým plotem. Oblíbené jsou ale i zahrady propojené. I taková dobře založená zeleninová zahrádka může působit velmi atraktivně. A kdy je nejlepší doba pro výsadbu ovocných dřevin? Opět podzim a jaro. Aby ovšem dobře plodily, je třeba dbát na vhodné druhy a odrůdy v souvislosti s nadmořskou výškou. Z běžně známých ovocných dřevin tedy můžete zasázat jabloně, hrušně, slivoně, meruňky, třešně, moruše. V našich zahradnictví je ovšem k sehnání i mnoho dalších pohledných keřů, které navíc plodí chutné a někdy i léčivé ovoce. Mezi takové keře patří například rakytník rašetlákový, ovocné růže, kamčatská borůvka nebo-li zimolez, klanopraška čínská, kanadské brusinky, hloh obecný. Nabídka trhu je v tomto směru velmi pestrá. Klasikou, která nikdy nezklame, je pak rybíz, maliník či ostružiník. A zapomenout byste neměli ani na bylinkovou zahrádku, která nejenže krásně voní, ale i přináší užitek.

Ach, ti škůdci

V boji se škůdci se obejdete i bez chemie. Hnojit můžete rostlinnými výluhy a nezapomeňte na kompost, který je takovou ekologickou a recyklační popelnicí. Téměř vše nepotřebné ze zahrady spolu s organickými zbytky z kuchyně vám poslouží jako základ pro velmi kvalitní a levné hnojivo. Pro kompost vyberte polostíné a závětrné místo. Kolem kompostu vysázejte keře, které jej zakryjí, zastíní a na místě budou udržovat vlhkost.

Voda v zahradě

Voda v zahradě má dlouhou tradici, neobešly se bez ní už zahrady ve středověku. Takové zahradní jezírko, či potůček zahradu velmi oživí a způvabní. Jiné jezírko se ovšem hodí do přírodní laděné zahrady a jiné do zahrady s pravoúhlými liniemi. Jezírko může být velké i miniaturní, drahé, levné, klidné i s bublající fontánkou. Jeho hloubka by měla dosahovat minimálně 80 cm, aby se v létě snadno nepřehřálo. Dostatečná hloubka a objem jezírka je důležitá i v případě, pokud v jezírku chcete chovat ryby. Při hloubení vytvořte různě hluboké stup-

ně, které umožní pěstovat různé druhy rostlin. Právě ty dodávají jezírku neopakovatelné kouzlo.

Vypěstujte si vlastní plot

Proč si nechat stavět drahý plot, když si jej můžete vypěstovat? Živý plot je skvělým vynálezem zahradní architektury. Chrání zahradu před větrem, prachem a hlukem, chrání vaše soukromí i filtruje vzduch. Zkrátka má jen samé přednosti. Na výběr opět máte nespočet dřevin. Podle místa a potřeb můžete zvolit plot stálezelený nebo opadavý. Stálezelené druhy vytvářejí bariéru srovnatelnou se zdí. Opadavé dřeviny chrání v létě, v zimě naopak působí vzdušněji.

Obraťte se na odborníky

Mít vlastní zahradu je bezesporu výzvou. Výzvou, které se ne každý dokáže postavit. Pokud si to netroufáte, nebojte se obrátit na odborníky. Budete mít totiž jistotu, že zahradu budete mít napoprvé

ZAHRADNÍ KRB ČI GRIL?

Kdo by neměl rád grilování spojené s posezením s přáteli. Grilovací se zóna se blíží a na místě je proto uvažovat o koupi kvalitního zahradního grilu či krbu. Poptávka po nich každou sezonu roste. Na trhu v současné době najdete pestrou nabídku produktů na grilování – od jednoduchých plechových či litinových grilovacích ohnišť a kotlíků za pár tisíc korun až po zajímavé sestavy v řádu několika desítek tisíc. A podle čeho vybrat ten správný? Cena kvalitního zahradního krbu se pohybuje na cenové úrovni od 9 tisíc korun. Výhodou takového krbu je jednoduchá montáž, není třeba žádné speciální připojení, krb stačí jednoduše postavit a můžete začít grilovat. Coby palivo pro grilování lze použít nejen dřevěné uhlí či brikety, ale také dřevo, u kterého nehraje takovou roli vlhkost, u které v případě zahradních krbů nehraje takovou roli vlhkost jako u normálních krbů a kamen. Běžný je spodní přívod vzduchu do topeniště umožňující snadné podpálení a dokonalé hoření. Dobré zahradní krby mají vyzdívkou a před ohništěm jsou osazeny mrazuvzdornou dlažbou nebo žulovou deskou a snadno se čistí a udržují. Vybírat můžete krby mnoha tvarů a různých provedení povrchu:

- vymývaný beton - stálobarevné zahradní krby, odolné proti UV záření, které se vyznačují vysokou pevností a snadnou údržbou
- otryskávaný - zahradní krby náročnější na údržbu, ale působí přirozeným dojmem přírodního kamene
- omítaný- krby s bílou strukturální omítkou, kterou můžete dotvořit např. fasádní barvou podle vlastních představ.

Zahradní krby s neutřelým designem

U některých typů zahradních krbů pak existují i varianty s douzovací nástavbou sloužící k douzení klobásek či masa. Výška krbu s takovou udírnou je pak o něco větší než u těch se standardní střechou. Zavedení výrobci na



PŘEKRAČUJEME HRANICE
PRZEKACZAMY GRANICE
2014–2020



EVROPSKÁ UNIE / UNIA EUROPEJSKA
EVROPSKÝ FOND PRO REGIONÁLNÍ ROZVOJ
EUROPEJSKI FUNDUSZ ROZWOJU REGIONALNEGO

INZERCE



NEJLEVNĚJŠÍ
POLYKARBONÁT



- ✓ **Široká nabídka** obloukových skleníků
- ✓ Precizní **německá výroba**
- ✓ Zasklení dutinovým polykarbonátem **4mm a 6mm**
- ✓ Výběr z **mnoha rozměrů** od 2,5 × 3 m do 3 × 12 m
- ✓ **Kvalitní** hliníková konstrukce
- ✓ **Snadná montáž** bez nutnosti betonových základů
- ✓ Nízké pařníky na menší zahrádky

U vybraných produktů **DOPRAVA ZDARMA**
Možnost osobního odběru

Kontakt:

+420 737 303 451
info@nejlevnejsipolykarbonat.cz

www.nejlevnejsipolykarbonat.cz



zakázku vyrábějí i celé rohové sestavy a nestandardní provedení zahradních krbů. Samozřejmostí je pak nabídka celé řady doplňků a příslušenství.

BAZÉN V ZAHRADE

Počtem bazénů na jednu domácnost prý držíme světové prvenství. Když se podíváte na letecké pohledy současných satelitních městeček, bazén na zahradě dnes

variant se většinou jedná pouze o „kosmetické“ (ručně provedené) úpravy terénu. Srovnanou plochu pak zpevníte pískem či dlažbou, nebo ji překryjete alespoň plachtou. Nezapomeňte odstranit veškeré ostré předměty, které by mohly bazén poškodit. Zapuštěné bazény vyžadují vyhloubení jámy: pro menší bazén vám bude stačit lopata a vlastní síly (pomocník pro tuto práci se velmi hodí), na velkou jámu si objednejte firmu, kte-

rá ji vyhloubí pomocí rypadla. Drnovku a svrchní vrstvu půdy použijte do kompostu a spodní, neúrodnou vrstvu zužitkujte třeba do zavážky.

Nafukovací bazén: levný, ale méně vhodný

Asi před deseti lety se začaly ve velké míře používat bazény s nafukovacím prstencem. Avšak takové bazény jsou naprosto nevhodné pro časté využívání více osobami, protože kvůli malému objemu se voda může velmi rychle zchladit. Nejčastější bývají varianty bazénů s objemem okolo šesti tisíc litrů vody. Jejich montáž je velmi snadná: poté, co si bazén přivezete od prodejce, stačí obvodový

prstenec nafouknout třeba pomocí kompresoru, bazén umístit na rovnou plochu, připojit k němu filtrační zařízení a napustit jej vodou.

Nadzemní bazén si nechte postavit

Vlastní stavbu bazénu požadujte u svého prodejce zdarma jako nedílnou součást prodejních služeb. Kromě toho je prodejce povinen zajistit vám základní proškolení – návod, jak tělo bazénu i vodu v něm udržovat v dobrém stavu. Jakmile bude celková montáž bazénu dokončena, můžete napouštět vodu. Pak spusťte filtrační zařízení a ponechte je v chodu. Ihned proveďte kontrolu chemického složení vody, která musí mít neutrální reakci a nízkou uhličitánovou tvrdost. V případě nutnosti parametry vody upravte na vámi požadované hodnoty. Dobrým pomocníkem je propojovací zařízení mezi čerpadlem a bazénem (skimmer), doplněné o přípojku na vysávací hubici. Díky této šikovné pomůcce se rychle zbavíte nežádoucích nečistot na hladině. Do bazénu vložte plastový plovací košík s chlorovými tabletami, jež zajistí nezávadnost a čistotu vody.

má téměř každý. Já nejsem výjimkou. Plavání jsem si totiž zařadila do svého fitness režimu. Projedu se na kole, zacvičím si a hurá do bazénu, na venkovní teplotu přitom nehledím. Jste takoví šílenci jako já? Pokud ano, tak honem si objednat bagr, vykopat jámu a do ní posadit nějaké to skořepinové jádro. Ne, tak jednoduché to není.

Prvním bodem, který je třeba důkladně zvážit a vyřešit ještě dříve, než si nějaký typ bazénu objednáte, je jeho budoucí umístění. Neměl by být někde ve stínu pod stromy, kam do něj budou padat nečistoty, protože voda se jimi velmi rychle znehodnotí. Nejlepším místem je slunečná poloha v otevřeném prostoru.

Bazény se dělí podle konstrukce na:

- s nafukovacím prstencem (nejmenší bazény z gumotextilu pořídíte od tří tisíc korun, hodí se pro méně lidí a do malých zahrad)
- nadzemní (jsou vhodné do každé zahrady, cenově se pohybují zhruba od deseti tisíc korun)
- zapuštěné (musíte počítat s náročným postupem výstavby, cena zhruba od pětadvaceti tisíc korun výše)

Na větší výkopy už s rypadlem

Srovnání plochy, kam bude bazén umístěn, je nezbytnou prací, jež předchází jeho instalaci. U nadzemních



Text: Jana Abelson Tržilová,
foto: Shutterstock.com

NEREZOVÉ

RODINNÉ

bazeny

NABÍDKA ZAHRADNÍCH NERAZOVÝCH BAZÉNŮ

CENY OD
432.097 Kč
(bez DPH)

ZÁKLADNÍ INFORMACE K TYPOVÝM RODINNÝM BAZÉNŮM:

- Bazén je dopravován a instalován v jednom kuse
- Konstrukce bazénu je samonosná s tepelnou izolací obvodových stěn
- Jednoduchá stavební připravenost a rychlá instalace



Řetězový zámek

Řetězový moto zámek z kalené oceli pro zabezpečení motocyklů, skútrů, čtyřkolek či kol. Zámek je dostatečně dlouhý (2m), takže ho lze využít pro zabezpečení většího počtu motocyklů. Díky černému textilnímu návleku nehrozí poškrábání motocyklu ani uzamčených předmětů, např. helmy.

www.tokoz.cz



Povrchová úprava dřeva PREMIUM

napouštěcí nátěry
lazurovací nátěry
krycí nátěry
oleje na dřevo



www.dufa.cz

Meffert ČR
spol. s r.o.

Německá kvalita!

S našimi barvami stačí pouze jeden nátěr.

Zahradnikorace.com

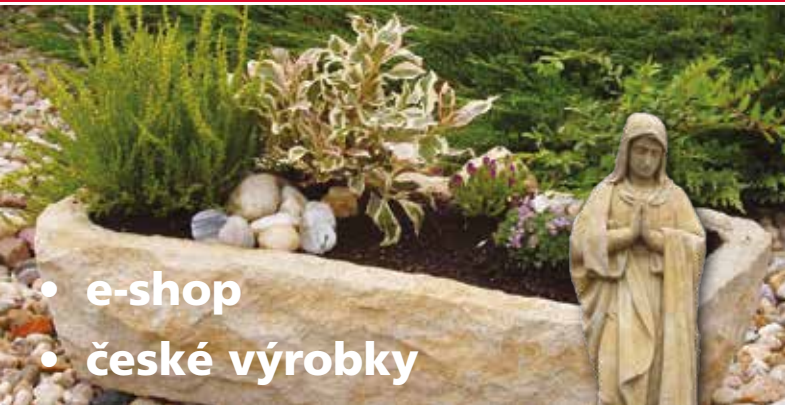

- e-shop
- české výrobky

**dekorace
nejen na zahradu
zahradní sochy**

podporujeme české výrobky



Designová baterie Avital SOLONA

Nízkotlaká dřezová baterie Avital Solona chrom z řady Modern podtrhne svým neobvyklým puristicky-minimalistickým vzhledem kreativní městský styl kuchyně. Je vhodná pro beztlakové zásobníky teplé vody a díky otočné výpusti i vytahovací spršce umožní maximální flexibilitu při mytí. Baterie AVITAL jsou vybaveny nejnovější technologií pro pohodlnou obsluhu a obsahují keramickou kartuši na 170000 cyklů. Záruka 10 let.

Cena 2546 Kč,

www.hornbach.cz



DOKONALÁ SOUHRA

HLINÍKOVÁ PERGOLA ARTOSI
SCREENOVÁ ROLETA ALFA-ZIP

Hliníková pergola ARTOSI a screenová roleta ALFA-ZIP, to je dokonalé souznění moderního designu a praktičnosti. Samonosná bioklimatická pergola ARTOSI i exteriérová látková roleta ALFA-ZIP jsou ryze české výrobky přicházející přímo z vývojového oddělení společnosti ISOTRA. Díky tomuto jedinečnému spojení bude Váš čas strávený na zahradě či terase ještě delší a komfortnější.

www.artosi.cz

BIOKLIMATICKÁ
PERGOLA
ARTOSI

ISOTRA®



Sestavte si pergolu na míru
a odešlete nezávaznou
poptávku na www.artosi.cz



TRADIČNÍ VÝROBCE
ČESKÉ ZAHRADNÍ KERAMIKY



680
Kč



590
Kč



580
Kč

490
Kč

NAVŠTIVTE NÁŠ E-SHOP
WWW.KERAMIKABRANICE.CZ

ZASKLÍVÁNÍ LODŽIÍ, TERAS A ALTÁNŮ... VÝMĚNA BALKONOVÉHO ZÁBRADLÍ

BEZRÁMOVÝ ZASKLÍVACÍ SYSTÉM:
OPTIMI • ALUVISTA • ALUFLEXI
RÁMOVÝM SYSTÉMEM :
• ALUPLUS • ALUCOMBI •
HLINÍKOVÉ ZÁBRADLÍ



CABAL Moravia s.r.o.
Vlárská 22, Brno-Slatina
email: info@cabal.cz
tel.: +420 548 127 513,
+420 734 377 484

Rodinné domy

na klíč

Dřevostavby Zděné stavby



Garance
100%
Spokojenosti

Zvýhodnění na tepelné čerpadlo
-74 750,-Kč (pro prvních 8 klientů)



NEAT Houses s.r.o.

Zasíláme info-katalog
zdarma!

Zašlete SMS na 735 175 352
ve tvaru: NH JMÉNO,
ADRESA, PSČ



NH 51



NH 60 +

www.neathouses.eu

TEL: 605 997 060
735 175 352

PŘEDPLATNÉ MOJE bydlení

OBJEDNÁVKOVÝ KUPÓN

JMÉNO A PŘÍJMENÍ:

ULICE:

MĚSTO A PSČ:

E-MAIL: TELEFON:

VZDĚLÁNÍ: VĚK:

ZPŮSOB PLATBY: složenkou typu A (k vyzvednutí na každé poště)
bankovním převodem (na číslo účtu 2493861309/0800)

Objednávku a případně vyplněnou složenku zašlete na adresu: **IN publishing group s.r.o.**, Boleslavská 139, 250 01 Stará Boleslav, platbu proveďte na účet: 2493861309/0800. Časopis je možné si objednat i elektronickou cestou na www.moje-bydleni.com
V případě dotazů pište na e-mail: info@inpg.cz



Ano, objednávám roční předplatné titulu **Moje bydlení** za 299 Kč.

PROČ SE ROZHODNOUT PRO PŘEDPLATNÉ?

Držíte v ruce aktuální vydání časopisu Moje bydlení. Možná se právě teď rozhodujete, zda ho nadále shánět po distribučních místech, nebo si ho zajistit prostřednictvím předplatného

PROČ VOLIT PŘEDPLATNÉ?

1. Budete mít jistotu, že získáte všechna následující čísla časopisu.
2. Za časopis ve stejné kvalitě a rozsahu jako jsou jiná periodika určená lidem zájímavým se o bydlení zaplatíte víc než o polovinu méně.
3. Budete-li patřit mezi 50 vylosovaných předplatitelů, můžete se těšit na krásný dárek.

Z PŘÍŠTÍHO VYDÁNÍ



GARÁŽ PODLE PŘEDSTAV



**LETNÍ PÉČE
O ZAHRADU**

Jsme tu pro vás již

25 let

PODÍLÍME SE NA STAVBÁCH KOLEM VÁS



Dveře a zárubně



Podlahy



Mobilní příčky



Schody



Koupelnové studio



Centrum zdravého spánku

Jsme obchodně-realizační společnost v oblasti vybavování interiérů.

Dodáváme a montujeme dveře, podlahy, schody, půdní schody, mobilní příčky i koupelny do rodinných domů, bytových projektů i komerčních objektů.

VETOS®

OC VETOS
Pomněnice 25
256 01 Benešov

T: 317 723 558
E: office@vetos.cz
W: www.vetos.cz

OTEVÍRACÍ DOBA
Po – Pá: 8 – 12, 13 – 16:30
So: 8 – 13

**TVOJE ZAHRADA
VÍ, KDE JSOU
TRVALE NÍZKÉ CENY.**

HORNBAACH

HORNBAACH

S námi to zvládnete.