

MOJE bydlení

Duben 2024

www.moje-bydleni.com



**PŘIPRAVUJEME
BAZÉN NA SEZÓNU**

PLÁNUJEME NOVÝ DOMOV

SKYTWIN

Revoluční spojení
ROLETY A SCREENU v jednom



ÚSPORY
DÍKY STÍNĚNÍ

aluprof.com



Editorial

Milé čtenářky, milí čtenáři,

letošní jaro je takové prazvláštní. Začalo vlastně létem, teploty 25 stupňů opravdu počátkem dubna nejsou úplně standardní, pak se ale ze dne na den přepnulo do zimy a začalo se zdát, že topit budeme zřejmě až do prázdnin a stopy chladu se potáhnou našimi životy... Situace je tím horší, že zahnat chlad stojí čím dál více peněz. Krize do nás naráží ze všech stran a my se pomalu začínáme utápět ve své beznaději. Možná by stálo za to se na chvíli zastavit a říct si, co je vlastně pro nás a naše blízké tím zásadním. Bez čeho si život nedokážeme představit

a co vlastně až tak k životu nepotřebujeme... Možná pak přijdeme na to, že drahá dovolená není středobodem života a nové boty taky nemusíme kupovat každou zimu. A že dokud jsme my a naši blízcí v pořádku, je v pořádku celý náš svět...

Přeji vám květen plný lásky a pohody. A třeba si nad šálkem dobrého čaje rádi přečtete něco hezkého. Možná o létě na zahradě, které časem přijde, o životě na terase, kterou zatím nemusíme ani příliš stínit, nebo o bazénu, který jsme si většinou v době pandemie vybudovali.

Krásné jaro a hodně štěstí nám všem



Iva Nováková

Obsah

6 Novinky v moderním bydlení

16 Kuchyň snů

26 Ložnice jako bezpečný úkryt

34 Zařizujeme koupelnu

40 Domácnost řízená na dálku

52 Bydlení na terase

60 Plánujeme nový domov

72 Hrubá stavba je když...

86 Připravujeme bazén na sezónu

94 Zahrada je radostné hobby

104 Léto téměř na dosah



Moje bydlení

Vydává IN publishing group s.r.o.

- Šéfredaktorka: Mgr. Iva Nováková
- Foto: Shutterstock.com, archiv firem
- Grafické zpracování: Jaroslav Novák
- Obchodní oddělení: Eva Kouřilová

- Mezinárodní standardní číslo ISSN: ISSN 2571-2381

• Doručovací adresa: IN publishing group s.r.o., Boleslavská 1588,
250 01 Stará Boleslav

• Obchodní oddělení tel.: 775 776 690
mail: inzerce@inpg.cz

• Předplatné tel.: 774 584 179

• e-mail: info@inpg.cz

• Registrační číslo: MK ČR E 20456

• Za obsah inzerce odpovídá inzerent

• Titulní foto: Shutterstock.com

Designováno pro radost Vyrobeno pro život.



VÍCE FOTO ZDE

INTERIÉRY NEJVYŠŠÍ KVALITY
PRO VAŠE VYSNĚNÉ MÍSTO



Sykora® / kuchyně nejvyšší kvality





NOVINKY V MODERNÍM BYDLENÍ

Stejně jako každým rokem proměňujete svůj šatník, měníte účes nebo třeba líčení, stojí občas za to proměnit i místo, kde žijeme. Interiér totiž podléhá módě úplně stejně. Představujeme vám proto nejnovější trendy.



Kuchyně: sklo, čistota a bílá barva

Kuchyně je považovaná za srdce domácnosti. Je to místo setkávání celé rodiny, děti v kuchyni rádi dělají úkoly, návštěva tu posedává se skleničkou v ruce mnohem častěji než v obývacím pokoji. I proto by měla být kvalitní kuchyně nejen moderní, ale také funkční. Pro praváky by měly plynout jednotlivé zóny zleva doprava, tedy od skladování, mycí zóny, zóny přípravy jídla až k zóně vaření, tedy k varné desce a troubě. „Je důležité myslet i na jednotlivé odkládací plochy mezi spotřebiči,“ upozorňuje architektka Markéta Musilová.

Zatímco v předchozích letech se kuchyně tvořily především z lamina, dnes se na trhu objevuje lamina imitující dřevo s 3D texturou. Velmi oblíbená je i lakovaná dýha, která vypadá luxusně a tak brzy se neokouká. Vedle pracovních desek z lamina roste zájem o desky z umělého kamene (například Corian nebo Getacore). Jsou odolné, tvarovatelné a vypadají dobře. A co víc – jsou mnohem levnější než kámen přírodní. Velký zájem je i o kompaktní desky. Jsou voděodolné a mají delší životnost.

Co je v módě?

Možná jste si všimli, že se do domácností dostává čím dál více bílé barvy. Platí to i o kuchyních. Bílá je barva čistoty a elegance. V kombinaci s kovem nebo dřevem navíc dostává nadčasový nádech, který se jen tak neokouká. Nebojte se bílé v kuchyni, jen myslete na to, že i na bílé jde všechna nečistota hodně vidět.

Vyměňte kachličky za skleněnou desku. Vzhledem k tomu, že se kuchyně často stávají součástí obytného prostoru, kachličky se nehodí pro každý interiér. Vyzkoušejte skleněnou desku, která se dobře udržuje a navíc nechává vyniknout stěně, tapetě nebo posteru za ní.

Pokud máte dostatečně velkou kuchyň, pořídte si kuchyňský ostrůvek. Skvěle se na něm vaří, získáte další úložné prostory a ještě zůstanete během příprav v kontaktu s okolím.

Obývací pokoj? Vaše vizitka

Zatímco kuchyně a jídelna musí být především funkční, obývací pokoj je místem, kde můžete prezentovat svůj vkus a odrážet naši osobnost. Velmi trendy je v posledních letech takzvaný skandinávský styl, který dává důraz na čisté linie a lehkost. Obývací pokoj už neslouží jako místnost plná vestavěných nábytkových stěn sloužící pro uložení věcí. Právě naopak. Obývací pokoj by měl být místem odpočinku, kde na vás „nic nepadá“. Nechejte v něm vyniknout knihám, které máte rádi a obrazům, na něž se rádi díváte.

Co je v módě?

Odlehčit interiér obývacího pokoje můžete překvapivě i dekoracemi a vybavením z kovu. Tento zajímavý trend dokáže ozvláštnit atmosféru. Ať už použijete kovové doplňky – lampy, dekorace na stěny nebo vázy, nebo kusový kovový nábytek. A rozhodně se nebojte, že bude vaše bydlení vypadat příliš industriálně.



FUNKCE

PRO MAXIMÁLNÍ KOMFORT

Tím hlavním, co od své nové sedačky očekáváte, je bezesporu pohodlí. Uvolnit se a relaxovat po náročném dni, nebo se jen tak válet a lenořit s rodinou během dnů volna... O to se postará nejen kvalitní konstrukce a polstrování našich sedacích souprav, ale také nejrůznější doplňkové funkce, které oceníte každý den.

Abyste si užili dokonalé pohodlí v jakékoliv poloze, jsou některé sedací soupravy vybaveny doplňkovými relaxačními funkcemi, jako je například **polohovatelná a nastavitelná područka** nebo **roh s oboustranným relaxačním opěradlem**, jež se přizpůsobí vašim potřebám. Během každodenního úklidu zase oceníte praktické **úložné prostory** či **postranní kapsy** k ukrytí všech nezbytností. Své využití ve většině domácností nalezne také možnost **rozkladu na lůžko**, přičemž některá jsou vhodná i k pravidelnému přespávání.



VYUŽIJTE SLUŽBU IMPREGNACE



Více informací
v obchodech
nebo na



PŘIJĎTE SI PRO VYSNĚNOU SEDACÍ SOUPRAVU ZNAČKY



JEDNIČKA PRO VÁŠ DOMOV



INZERCE

KOBERCE TREND®

ŠIROKÝ VÝBĚR PVC A VINYLŮVÝCH PODLAH

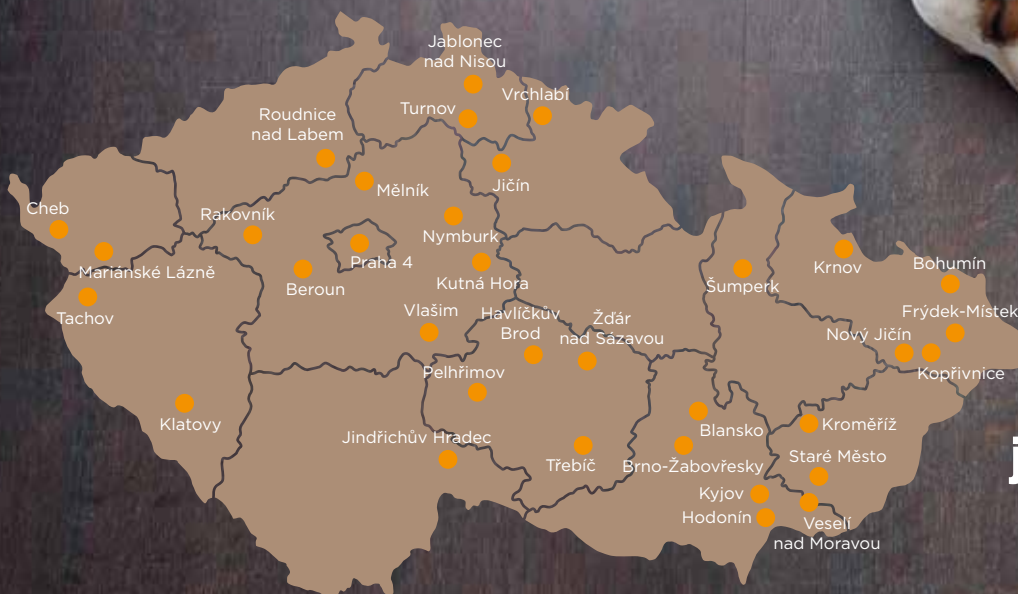

**KOBERCE
TREND
to nejsou
jenom koberce...**

koberce-trend.cz

Vybírejte nábytek vždy v kombinaci s dalším materiálem. Velmi elegantní může být kov spojený se sklem nebo dřevem. Pokud se změny bojíte, můžete začít s jednoduššími doplňky, například policemi.

Dětský pokoj roste s dětmi

Pamatujete si na svůj dětský pokoj? Před dvaceti lety byly pokojíčky dětí obvykle plné nábytku, který nikam jinam nevešel, stoly se dědily a na hračky častokrát nezbylo místo. Dnešním trendem je vytvořit pro děti bezpečné a inspirativní prostředí. Jak se ale vyznat v nabídce a vybrat takové vybavení, které se dětem časem neomrzí?

Základem je neplýtvat příliš barvami. Nábytek by měl být barevně střídavý, za to doplňky a jednoduše vyměnitelné kusy nábytku mohou barvami klidně hýřit.

nedokáže rozlišit, s čím si hraje. Koberec může být barevný, ale neměl by kombinovat příliš velké množství vzorů.

Zásadní je dětem vytvořit plochu pro učení i kreativní činnost. K učení by měl sloužit stůl, ideálně rostoucí, který se bude přizpůsobovat tomu, jak děti rostou. Kreativní plochu může tvořit tabule, nástěnka nebo polička na výkresy.

Pořád tápete, jak by měl moderní interiér vypadat? Pokud plánujete změny vašeho bydlení a nejste si jistí, dodržte alespoň základní pravidla. Díky nim nic nepokazíte.

1. Dvakrát měř, jednou řež

Heslo, které každý zná, ale jen málokdo dodržuje. Pokud chcete změny, zaměřte se na vaše potřeby, nejen na vizuální stránku. Váš byt nemá být jen krásný, ale také funkční. Nebojte si říct o pomoc. Najměte si odborníky na technické změny neb designéry, kteří technické požadavky s hezkým výsledkem zvládnou naplánovat.

2. Nové dveře, nový prostor

Jestliže plánujete velké přestavby a máte dostatek peněz, zainvestujte a pořiďte posuvné dveře, které nejen že skvěle vypadají, ale ušetří v interiéru opravdu hodně místa.

3. Maskujte

Co naplat, bez kabelů dneska nefunguje žádná domácnost. Potřebujete mít připojenu řadu spotřebičů, potřebujete připojovat počítač a další elektrotechniku. Nechat ale kabely volně povalovat se po bytě, rozhodně nevypadá dobře. Ukryjte kabely do lišt, kterými můžete osadit stěny. Malý zásah v tomto případě znamená velkou změnu k lepšímu.

4. Málo je více

Nejčastějším problémem v českých interiérech je podle výzkumů příliš mnoho různorodých materiálů použitých na malém prostoru. V jejich kombinování rozhodně nejsme žádní experti, a tak člověk může narazit na tři druhy dřeva v jedné místnosti. Když si nevíte rady, dodržujte jednoduché pravidlo:

maximálně dva materiály v celém bytě a jeden druh kovu k tomu.

5. Snadná výměna

Trendy věci se mění, stejně jako móda. Nepořizujte si trendy drahé kusy nábytku. Raději volte nadčasové vybavení, které doplníte trendy drobnostmi. Ty atmosféru bytu vyzdvihnou a snadno je za pár let obměníte.



Co je v módě?

I když vás láká mít připravený kompletní dětský pokojíček ještě dříve, než se vaše dítě narodí, nedělejte to. Pokoj by měl sloužit příštích pět let, není vůbec na škodu zařizovat jej postupně a přizpůsobovat ho dítěti. První roky stejně váš potomek prostor nebude příliš využívat.

Zapomeňte také na barevné koberce, na kterých dítě

S jarem začíná opět bohatá zákaznická akce firmy Hörmann

Společnost Hörmann Česká republika přichází jako každé jaro se svou u zákazníků oblíbenou Akcí. Potrvá až do konce letošního roku a je do ní zahrnut široký sortiment produktů, včetně ocelových a hliníkových vchodových dveří nebo garážových sekčních vrat.

I tentokrát připravil přední evropský výrobce dveří, vrat a pohonů pro své zákazníky zajímavou nabídku, která zahrnuje produkty ze tří segmentů. Ve všech případech se jedná o sortiment vyráběný v závodech splňujících náročné ekologické standardy.

Bezpečné a kvalitní vchodové dveře

Domovní dveře značky Hörmann poskytují nejen vysokou bezpečnost, ale z jejich širokého sortimentu si vybere každý, ať už požaduje klasiku nebo moderní design. V letošní akci najdou zákazníci ocelovou i hliníkovou variantu domovních dveří Thermo65 s bezpečnostní výbavou třídy RC 2. Tepelně oddělené dvevní křídlo zajišťuje dobrou tepelnou izolaci. V aktuální akční nabídce je 6 motivů (s prosklením i bez něj), 14 barev a 3 dekory, které lze libovolně kombinovat.

Ještě vyšší bezpečnost nabízejí uživatelům hliníkové domovní dveře ThermoSafe: standardně mají zabudovány bezpečnostní prvky řady RC 3 a trojitě tepelně izolační zasklení s bezpečnostním sklem na obou stranách poskytují velmi účinnou ochranu proti vloupání zvenčí a proti úrazům zevnitř. I u tohoto typu dveří si lze vybrat a kombinovat z 15 akčních motivů (s prosklením i bez) a z 8 barev.

V akci garážová vrata i zahradní domky

Dobrou tepelnou izolaci a bezpečnostní prvky mají i ocelové nebo hliníkové vedlejší vchodové dveře Edition46, nabízené v 7 akčních barvách. Na přání zákazníka lze tyto dveře opatřit rovněž doplňky z ušlechtilé oceli.

Garážová sekční vrata RenoMatic jsou jednou ze stálic v nabídce společnosti Hörmann. Všechny povrchy z této řady jsou ošetřeny pozinkováním ve stříbrné barvě a ochranným lakem na svrchní straně vrat. V akční nabídce jsou připraveny pro zákazníky 2 motivy, 3 povrchy a široká škála barev, což umožňuje najít individuální řešení všech klientských požadavků.

Zahradní ocelové domky se objevily v nabídce firmy Hörmann poměrně nedávno, ale velmi rychle si získaly oblibu, a zákazníci tak jistě potěší, že se staly i součástí letošní akce: konkrétně se jedná o zahradní domek na nářadí Berry Classic se sedlovou střechou, který je nabízen v jednokřídlé i dvoukřídlé variantě, a to včetně hliníkového podlahového rámu, který je zahrnut v ceně.

Více informací o celé akční nabídce a dalším sortimentu společnosti naleznete na www.hormann.cz. Obrátit se můžete rovněž na prodejce v jednotlivých regionech.



Dřevěné dveře v kvalitním provedení



- ProLine – nadčasově elegantní



- ProLine Concepto – optimální volba pro interiér v moderním stylu



- ClassicLine – pro příznivce klasiky a elegance

Akce pro všechny objednávky
od 01.11. 2023 do 31.05. 2024



Made in Germany

HÖRMANN
Dveřní a vratové systémy

Dveře v interiéru

Interiérové dveře hrají klíčovou roli v designu a funkcčnosti našich domovů. Jsou nejen praktickým prvkem, který odděluje jednotlivé místnosti, ale také důležitým designovým prvkem, který přispívá k celkové atmosféře a stylu interiéru. **Minimalistický design:**

Minimalismus je stále populárním trendem v moderním designu interiéru a to platí i pro interiérové dveře. Jednoduché a čisté linie, hladké povrchy a omezení zdobení charakterizují minimalistické dveře. Dveře v jednoduchých geometrických tvarech a neutrálních barvách se stávají oblíbenou volbou pro ty, kteří upřednostňují čistý a elegantní vzhled.

Sklo-hliníkové dveře:

Sklo-hliníkové dveře jsou dalším populárním trendem, který přináší do interiéru průhlednost, světlo a prostorovou optiku. Sklo umožňuje propustit světlo mezi místnostmi a vytváří tak otevřený a vzdušný dojem. Existuje mnoho různých stylů skleněných dveří, včetně jednoduchých čirých panelů, různých druhů skleněných výplní nebo dokonce skleněných posuvných dveří, které jsou ideální pro oddělení prostoru bez ztráty světla.

Industriální styl :

Průmyslový styl se stává čím dál populárnějším v moderním designu interiéru a to zahrnuje i interiérové dveře. Dveře v průmyslovém stylu mají často kovové rámy, skleněné výplně nebo mříže a zachovávají tak otevřený a odvážný charakter. Tento styl se nejlépe hodí do moderních loftových prostorů nebo do domů, které se inspirovaly průmyslovým designem. Průmyslové dveře

přidávají do interiéru jedinečný a stylový prvek, který může posloužit jako dominantní prvek nebo jako zajímavý kontrast v kombinaci s jinými styly.

Skryté zárubně, skryté panty a bezrámové dveře:

Skryté panty a bezrámové dveře jsou dalším trendem, který se stále více prosazuje v moderním designu interiéru. Skryté panty umožňují dveřím zapadnout do stěny, čímž vytvářejí minimalistický a čistý vzhled. Dveře do skryté zárubně mají pak minimalistický design bez tradičního rámu, čímž vytvářejí plynulý přechod mezi místnostmi a opticky zvětšují prostor. Tyto moderní dveře poskytují nejen estetický dojem, ale také umožňují lehký pohyb a otevírání mezi místnostmi.

Smart dveře:

S nástupem chytrých domácností se také rozvíjí trend smart dveří. Tyto dveře jsou vybaveny moderními technologiemi, které zajišťují zvýšenou pohodlnost a bezpečnost. Mohou obsahovat biometrické zámky, které umožňují přístup pomocí otisku prstu nebo rozpoznání obličeje. Smart dveře také umožňují dálkové ovládání a monitorování pomocí mobilních aplikací. Tyto inovativní dveře jsou ideální pro ty, kteří hledají spojení moderní technologie s funkcností a designem.

Designérka: Interiér má zrcadlit vaši osobnost

Pavčina Weissová vystudovala architekturu v Praze. Při svém studiu si odskočila do Singapuru, kde se rok věnovala studiu architektury na přední fakultě National University of Singapore. Po studiu sbírala čtyři roky zku-

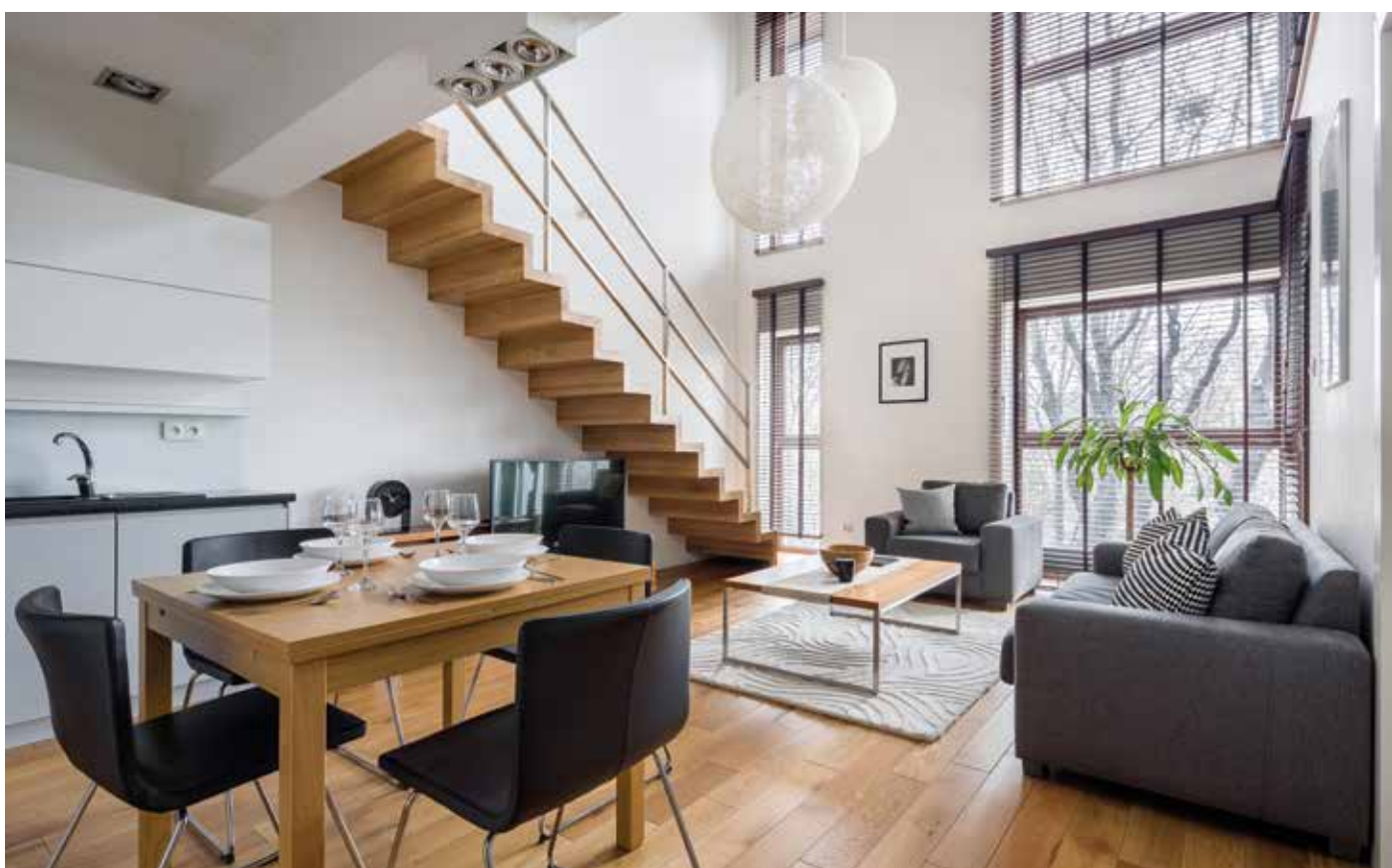

OBRAZY Z MECHU? ANO!

Ekomoss je mladá inovativní společnost. Největší výrobce stěn z konzervovaného mechu, interiérových předmětů ze zeleného porostu, rámců v designu biofilmu v Česku a Evropě. Interiérové řešení budoucnosti z konzervovaných (stabilizovaných) jednotlivých druhů mechu.

Používáme pouze 100% přírodních materiálů. Všechny naše interiérové řešení jsou šetrné k životnímu prostředí a mají trvanlivost do 7-10 let.

Mechové stěny poskytují přímý zážitek přírody. Realizujeme biofilný design ve vnitřních prostorech s použitím pouze přírodních materiálů a prvků do zabudovaného prostředí.

DOKÁŽEME VYROBIT

- Mechové stěny a obrazy
- Firemní mechové loga
- Mechové zrcadla
- PŘENOSNÉ PŘÍČKY Z MECHU
- Mechové hodiny
- Mechová Mapa Světa

Blažkova 16, 460 01 Liberec
Tel: +421915521035



www.ekomoss.cz

INZERCE

STAVEBNÍ
VELETRH
BRNO



24-27/4
2024

FESTIVAL
ARCHITEKTURY
2024

TRENDY A VIZE
V ARCHITEKTUŘE
A STAVITELSTVÍ

Výstaviště Brno



šenosti ve dvou významných architektonických studiích. Nyní již tvoří druhý rok své vlastní návrhy. Působí ve společnosti Hezkey, která sdružuje designéry, kde navrhuje interiéry, které korespondují s klientovým charakterem a životním stylem.

Dá se obecně říct, jakým směrem se vyvíjí vybavení interiérů?

Trendem ve vybavování interiérů je jednoduchost, vzdušnost a celkové pročištění prostoru. Tyto body splňuje skandinávský styl, a proto je blízký mnoha lidem. Společně s používáním přírodních materiálů a světlých barev tak přirozeně vzniká příjemný interiér.

Skandinávský styl hodně využívá přírodní materiály a bílou barvu. Jaké jsou trendy v oblasti barev v interiéru?

Škála barev je v podstatě neomezená. Záleží především na kombinaci jednotlivých barev a jejich použití v interiéru. Jsou barvy, které vypadají skvěle ve vašem obývacím pokoji, ale do ložnice se nehodí a naopak. A především při používání barev platí: dejte na svůj vlastní pocit a vztah k dané barvě než to, jestli je právě takzvané trendy. Doby, kdy jsme si malovali všechny stěny obývacího pokoje na sytě Meruňkovou, je snad už za námi...

Jak byste popsala typický český byt, co se interiéru týče?

Myslím, že obecný prototyp již přestává existovat a to

je více než dobře!

V čem se Češi za poslední dobu zlepšili?

Češi si již nechají poradit a o věcech začali přemýšlet v souvislostech.

Stále více lidí vnímá, že interiér jejich bytu je zásadní, protože zde přeci jen tráví velkou část svého času.

Kde hledat inspiraci, pokud chci držet krok a mít moderní bydlení?

Inspiraci je možné hledat všude, informací je hodně ať už na internetu, tak v odborných časopisech a designových prodejnách, až se v tom člověk někdy ztrácí. Avšak myslím, že největší inspiraci stejně najdete ve svém životě jako takovém, není nic lepšího, než když se ve vašem interiéru zrcadlí právě vaše osobitost a váš život.

Jak do bytu zakomponovat moderní styl a přitom nemuset obměňovat nákladně půl bytu?

Zaměřte se na nosné prvky vašeho interiéru. Například v obývacím pokoji je zcela zásadní stůl, schází se zde rodina, jíme zde a ty nejdůležitější věci se dějí právě u něj. Proto výběr kvalitního stolu je opravdu důležitý. Měnit vzhled interiéru se dá dobře a levně pomocí doplňků, ale na nosných základních prvcích, které definují prostor, nešetřete.

Text: Nela Mařešeje,
foto: Shutterstock.com



KUCHYŇ SNŮ



Žijeme v době, kdy se ledničky připojují k internetu a troubu můžeme ovládat pohodlně z pohovky pomocí telefonu s Bluetooth. A protože jsou inteligentní kuchyňské spotřebiče dnes již samozřejmostí, je tedy nejvyšší čas způsobit revoluci i v úložných systémech vaší kuchyně a podpořit je nádhernou pracovní deskou. Ideální je, svěřit se do rukou odborníků, kteří mají s plánováním a realizací kuchyní, třeba i v atypických prostorech, prokazatelné zkušenosti.



“Žádná láska není tak opravdová, jako láska k jídlu,” řekl kdysi irský spisovatel a dramatik G. B. Shaw. My mu dáváme za pravdu, ale zároveň si uvědomujeme, že najít prostor pro všechny hrnce, pánve, talíře, suroviny atd., které jsou pro přípravu dobrého jídla nezbytné, je obzvláště v malých kuchyních často oříšek. Jen máloko-



mu svými rozměry a vzhledem vyhovují sektorově vyráběné kuchyně, a to samé platí i o předem připravených kuchyňských systémech. Ty si sice můžete sami podle svých možností poskládat dohromady a vytvořit tak požadovaný tvar, vždy jde ale o předem vyrobené skříňky a police, jejichž rozměry nelze měnit, a tak s jejich pomocí jen těžko dokážete efektivně využít opravdu každý centimetr vaší kuchyně.

Chytrým řešením jsou tedy kuchyňské systémy, které jsou “ušity” přímo na míru prostorovým dispozicím vaší kuchyně. A nezáleží přitom vůbec na tom, zda vybavujete malou kuchyni v městském bytě nebo velkoryse prostornou místnost vašeho nového domu. Pojdme se tedy na úvod podívat na to, jak si zvolit co nejefektivnější uspořádání kuchyňských skříňek.

Na prvním místě jsou samozřejmě spotřebiče a jejich zakomponování do prostoru kuchyně:

- Budou vestavné?
- Budete potřebovat americkou lednici nebo vám bude stačit standardní?
- Vejde se do vaší kuchyně trouba na pečení a mikrovlnka nebo raději zvolíte chytrou troubu, která umí zastat obě funkce najednou, a tak šetří váš prostor?
- Dáte přednost indukční plotýnce nebo plynové?
- Jakou šíři bude mít myčka?
- Budete mít umyvadlo normální nebo rohové?

Stejně tak je ale třeba si dobře rozmyslet prostorové uspořádání skříňek, skříňů a dalších úložných systémů vaší kuchyně:

- Bude vaše kuchyně v jedné linii, do L, do U nebo dokonce s ostrůvkem?
- Budou v ní šuplíky, skříňky, police nebo všechno dohromady?
- Z čeho bude pracovní deska?
- Moderní nebo klasická? Jak bude nová kuchyň vypadat?

To jsou základní otázky, na které je nutné znát odpovědi předtím, než se vydáte na návštěvu kuchyňského studia. Pořídít si novou kuchyni je totiž něco jako začít nový život - všechno je třeba si dobře rozmyslet, naplánovat a až potom konat, neboť případné chyby by vás mohly hodně dlouho mrzet. Nutné také je, si předem ujasnit, co od své kuchyně vlastně očekáváte a co všechno se do ní má vejít. Pojdme si proto přiblížit, co jednotlivé úložné díly nabízejí:



Spodní kuchyňské skříňky:

Máte-li prostor, vždy raději volte šuplíky před klasickými policovými skříňkami. Šuplíky jsou snadněji dostupné a už se vám tak nikdy nestane, že budete muset přeskládat celou polici, abyste mohli vytáhnout jeden jediný hrnec, který je jako na potvoru zrovna úplně vzadu. Při výběru velikosti šuplíků je nutné zohlednit jejich váhu, která se pod tíhou hrnců a pánví výrazně navýší - to je ale starost, kterou můžete v klidu nechat



LASER

VÍCE INFORMACÍ
A DALŠÍ MOŽNOSTI



MODERNÍ A PRAKTICKÁ KUCHYŇ BUDE CHLOUBOU VAŠEHO BYTU

Kuchyně je právem považovaná za centrum celého bytu či domu. Mnohdy neslouží jen k přípravě pokrmů, ale často je také zároveň jídelnou a místem, kde se setkává celá rodina. Při jejím výběru je důležité si vše pečlivě naplánovat a myslet i na ty nejmenší detaily. „Ačkoliv se může zdát, že se stačí zaměřit na viditelné části, jako jsou kuchyňské skříňky či pracovní deska, opak je pravdou,“ radí Andrea Štěpánová, marketingová ředitelka společnosti ASKO - NÁBYTEK, která upozorňuje, že je důležité vše promyslet do posledního detailu – od úchytek až po skryté technologické vychytávky a spotřebiče.

Sníte o nové moderní kuchyni, ve které budete připravovat ta nejlepší jídla a trávit čas obklopeni celou rodinou? Pak nastal pravý čas pro její koupi. Ať už sníte o sněhově bílé nadčasové kuchyni, nebo aktuálně moderním vzhledu betonové stěrky s matnými úchytkami a nejmmodernějšími vychytávkami, na začátku vašeho snu stojí pečlivé plánování, se kterým vám rádi pomohou odborníci z ASKO - NÁBYTEK ve 14 kuchyňských studiích po celé České republice.



KVALITNÍ NĚMECKÉ A SLOVENSKÉ
KUCHYŇ NA MÍRU.

Celý proces výběru nové kuchyně začíná vyměřováním a detailní technickou dokumentací místnosti. „Nezapomínejte ani na rozložení inženýrských sítí. I ty ve výsledku přispívají ke konečnému výběru samotného tvaru kuchyňské linky,“ vysvětluje Andrea Štěpánová s tím, že rozmístění skříňek může být lineární, paralelní, rohové do tvaru písmene U nebo L či ostrůvkové. Právě to je v poslední době oblíbeným trendem do větších prostor. Nabízí daleko více místa pro přípravu pokrmů a nespornou výhodou je menší počet kroků a úkonů, které musíte při pohybu v kuchyni udělat.



PŘEDSTAVUJEME ŠEST KLÍČOVÝCH SLUŽEB,
KTERÉ VÁM NA CESTĚ ZA VYSNĚNOU
KUCHYŇ NABÍZÍME:



PORADENSTVÍ

3D

PLÁNOVÁNÍ
ZDARMA



ZAMĚŘENÍ



FINANCOVÁNÍ



DOPRAVA



MONTÁŽ

Sjednejte si schůzku s naším odborníkem na WWW.ASKOKUCHYNE.CZ



Pro menší kuchyně je pak potřeba dobře promyslet umístění jednotlivých kuchyňských zón. „Jednou z nejvíce zatěžovaných částí kuchyně je bezesporu pracovní deska, na kterou jsou kladeny vysoké nároky ohledně výdrže a odolnosti. Nezapomínejte ale ani na další komponenty – čelní strany, úchytky, dřez, baterie i spotřebiče. To vše je důležité naplánovat do posledního detailu tak, aby kuchyně sloužila přesně podle vašich představ,“ říká Andrea Štěpánová.

Kuchyni většinou vybíráme s tím, aby nám sloužila několik desetiletí, a investujeme do ní značnou část úspor. Je tedy dobré jejímu plánování věnovat dostatek času a pozornosti. Jelikož se dožadujete nejedná o jednoduchý proces, můžete se obrátit na odborníky v kuchyňských studiích ASKO - NÁBYTEK, kteří vám rádi poradí.



JEDNIČKA PRO VÁŠ DOMOV

ASKO
NÁBYTEK



zkušeným odborníkům z kuchyňského studia. „Do šuplíků se dá jednoduše zabudovat i systém košů na tříděný odpad nebo drátěné či plastové organizéry, a to dokonce přesně v takové barvě, která bude dokonale ladit s celou vaší kuchyní. Důmyslný úložný systém poznáte tak, že dokáže využít opravdu každý kout vaší kuchyně. A to doslovně - máme totiž na mysli spodní rohové skříňky. Ty mohou být vybaveny výsuvnými koši nebo vnitřním otočným systémem, pomocí kterého si vždy přisunete přesně to, co zrovna potřebujete“, říká odborník Zdeněk Tichý.

Horní kuchyňské skříňky:

Jestli přemýšlíte nad tím, zda je vhodnější pořídit si otevřené police nebo skříňky, pak zcela určitě volte druhou možnost. Vaše nádobí tak bude chráněno před prachem a mastnotou, které se při vaření nelze vyhnout. Jedna otevřená police, na níž budou stát pomůcky, které potřebujete mít neustále při ruce (jako je třeba sůl a jiné koření), však bude ve vaší kuchyni velmi praktická. Disponujete-li menším prostorem a tápete nad výškou skříňek, pak neváhejte využít opravdu každý centimetr. Pořídte si skříňky vysoké až do stropu, a to i za cenu toho, že budete potřebovat stoličku, abyste dosáhli do jejich horních polic. Právě horní místa se skvěle hodí



k ukládání sezónních potřeb na vaření, jako jsou třeba vykrajovátka na vánoční cukroví, formy na velikonočního beránka apod.

Stále oblíbenějším zavíráním kuchyňských skříněk jsou výklopná dvířka, ať už manuální nebo se sofistikovaným elektrickým pohonem Servo-Drive, díky kterému skříň otevřete jediným dotekem. Skříňky tak nemají na svém povrchu žádné úchyty, což usnadňuje jejich čištění.

Potravinové skříně:

Klasické potravinové skříně ve svých útrobách skrývají policový systém, ty modernější drátěné koše, které mů-

žete spolu s dvířky všechny najednou vytáhnout. „Ani jedno řešení nepovažujeme za příliš šťastné. Police jsou nepřehledné - hlavně ty v horních a spodních patrech, protože chťe nechtě ztrácíte ponětí o tom, co se nachází v jejich zadních částech. A celo-výsuvný systém (když jsou všechna jeho patra zaplněna potravinami) zase zatíží skříňku natolik, že její otvírání může být velmi komplikované, a to jak z hlediska nutnosti vyvinout k otevření značnou sílu, tak i proto, že kolejnice a pojezdy se vinou velké váhy rychle opotřebují a je nutné je často měnit. Chytré řešení nabízí vnitřní zásuvky, které jsou ukryty za hlavními dvířky skříně. Tyto šuplíky působí vždy uklizeně a mohou být otevírány každý zvlášť, což zaručuje dokonalý přehled o uložených surovinách. Navíc pro ně můžete vybrat z širokého spektra barvu, která bude ladit s vaší kuchyní“, doplňuje Zdeněk Tichý.

Nemalou roli hraje při výběru nové kuchyně i její vzhled. S tím vám odborníci na realizace kuchyní zas tak dobře neporadí, závisí totiž na vašem vkusu a osobních preferencích. Je tu ale jedno pravidlo, kterého je dobré se držet - do malých prostor, do nichž neproniká příliš mnoho denního světla, se hodí spíše světlé vybavení, zatímco prostorné kuchyně si mohou dovolit nábytek v tmavých odstínech. V praxi to tedy znamená, že do malých kuchyní se hodí skříňky v bílé, jemných pastelových odstínech, žluté nebo také ze světlého přírodního dřeva či s lesklým povrchem, který prostor rozjasní a s velkými kuchyněmi budou ladit úložné systémy v černé, vínové, modré a jiných elegantních tónech. Kuchyňské skříňky máme tedy naplánované, na závěr bychom se měli tedy ještě zastavit u kuchyňských desek, abychom měli kuchyni kompletní. Jejich výběr je poměrně náročnou záležitostí – nejde totiž zdaleka jen o vzhled, ale i funkčnost jednotlivých materiálů.

Jak vybrat pracovní desku?

Kuchyňské pracovní desky by měly být poctivě zpracované a vyrobené tak, aby vydržely co nejdéle. Jejich funkčnost, odolnost proti opotřebení i mechanickému poškození, ale také estetická stránka jsou záležitosti, které nás při jejich výběru zajímají nejvíce. U linky totiž každý den strávíte spoustu času, proto by měla být nejen krásná, ale také dokonale funkční. Zásadní požadavek praktických hospodyněk je potom jejich snadná údržba. Při výběru pracovní desky tedy musíte zohlednit hned několikero parametrů.

V současné době si naštěstí můžete vybrat z celé řady diametrálně odlišných materiálů pracovních desek. Od pracovní desky z masivního dřeva, kamenné, polymerní (umělý kámen), skleněné až po MDF desky s laminátovým povrchem. Jak se v nich ale vyznat?

MDF deska

Mezi nejpopulárnější povrchy patří právě pracovní deska MDF s laminátovým povrchem. Tento materiál dob-



ře odolává v kuchyni běžně používaným chemikáliím (ocet, olej, přírodní kyseliny apod.) Na druhou stranu ale tato pracovní deska špatně snáší byť i krátkodobé položení rozpáleného hrnce na svůj povrch. Laminát by totiž nemusel vydržet takový nápor tepla. Také jí může ublížit nešetrné zacházení s nožem – ostrá čepel velice snadno poškrábe a tím poruší laminátový povrch, kam se následně může dostat vlhkost a posléze nabobtnat. Tato pracovní deska však patří mezi ty nejlevnější, tím pádem není problém ji při opotřebení či poškození častěji vyměnit.

Tyto pracovní desky se vyrábí v různých dekorech a tloušťkách (např. 28 mm, 38 mm i 50 mm).

Cena za běžný metr se pohybuje kolem 2 000 – 4 000 Kč za b/m (pozn. běžný metr).

Kámen

V kuchyních se také často používá přírodní kámen, který patří k nejluxusnějším a také nejlepším materiálům pro kuchyňské pracovní desky. Nejpoužívanějším materiálem na pracovní desku je ŽULA, která má velkou odolnost proti vsakování olejů či kyselých látek do struktury materiálu. Kamenné pracovní desky se také mohou lišit povrchem, a to leštěným nebo matovým. Leštěné povrchy jsou odolnější než různé patinové úpravy, avšak zanechávají se na nich snadno otisky. Matové jsou zase snadněji udržovatelné a žádné otisky na nich určitě nebudete. Nevýhodou přírodního kamene je ale chlad, který může někomu vadit na dotek.

Kamenné pracovní desky si můžete nechat vyrobit v různých dekorech kamene, od klasických bílých až po mramorové a oblázkové v různých barvách. Díky technologii výroby a zaměření prostorů je lze umístit do jakéhokoliv rohu (variabilní úhly) a v různých šířkách a délkách.

Cena kamenných pracovních desek se liší podle druhu kamene a náročnosti opracování, běžně se prodávají kolem 20 - 30 000 Kč za b/m. Nejčastěji používaná žula se pohybuje od 9 000 do 15 000 Kč za b/m.

Umělý kámen – polymer

Stále častěji se na českém trhu objevuje umělý kámen, tzv. polymer. Jde o směs přírodních minerálů, pigmentů a akrylového polymeru. Jako přírodní materiál se užívá bauxit nebo hliníková hornina. Pryskyřice, užívaná jako pojivo, obohacuje kámen o schopnost tvarování teplem. Nižší tvrdost materiálu přináší výhodu při výrobě, a to snížené náklady na stroje. Avšak jelikož je to měkčí materiál, snadno se poškrábe. Dále není vhodné na tento povrch pokládat rozpálené hrnce a pánve.

Na trhu mezi polymerní kameny patří například Corian, Varicor, Coralit, Staron, Solid Stone a další.

Orientačně se cena pohybuje od 5 000 do 12 000 Kč za b/m.

Technistone

Je umělý kámen, který tvoří jakostní přírodní suroviny, zrcadlové a skleněné granuláty, malé množství

Dalších 9 důvodů

si zamilovat **LEPŠÍ.TV**



Ještě více sportu, dokumentů a zábavy za nejlepší cenu!

Vylepšili jsme nabídku o 9 exkluzivních stanic! **Na celkem 156 TV kanálech** se na vás už nyní těší nejlepší sportovní události, dechberoucí dokumenty nebo tisíce hodin seriálů a pohádek. K tomu vám navíc přidáme videotéku s 4300 filmy, **bezkonkurenční funkce**, jako je možnost sledování pořadů až 100 dní zpětně, neomezené nahrávání a také **balíček HBO jako dárek**.

Zkuste za 1 Kč



Poté může být Lepší.TV vaše už od 139 Kč.
Objednejte bez závazku na www.lepsi.tv

barevných pigmentů a kvalitní polyesterové pryskyřice. Technitone je díky kvalitnějšímu pojivu na rozdíl od ostatních umělých kamenů odolnější a ve srovnání s přírodními kameny vykazuje stejné, v některých parametrech dokonce lepší vlastnosti. Nevýhodou, stejně jako u přírodního kamene, je chlad, který může někomu vadit.

Cena se pohybuje od 7 000 do 12 000 Kč za b/m.

Dřevo – masiv (tzv. spárovka)

Je vhodné pro zákazníky, kteří preferují přírodní materiály. Dřevěný materiál jako takový má schopnost přirozeně místnost zateplit, to je i jeden z hlavních důvodů, proč se z něj stále vyrábí pracovní desky. Spárovku tvoří dřevěné špalíky, které jsou podélně slepené speciálním zdravotně nezávadným lepidlem. Aby dřevo splňovalo přísné požadavky pro dobré pracovní desky, musí mít kvalitní povrchovou úpravu zajišťující nenasákavost. Proto je nutné ji v pravidelných intervalech impregnovat speciálními oleji.

Tyto pracovní desky se mohou vyrábět v různých rozměrech: hloubka 50 – 1 225 mm, délka 150 – 4 000 mm. Materiálově se používají spíše tvrdší dřeva. Mezi nejoblíbenější patří různé typy dubů, buků a ořechů.

Cena se pohybuje od 3 000 do 5 000 Kč za b/m.

Sklo

Především je nutno dodat, že sklo je moderní materiál, který je prověřen časem a patří k nejvíce používaným materiálům v bydlení. Sklo je 100 % neporézní, hygienicky nezávadné a díky tomu na něm můžete podle libosti krájet jakoukoliv zeleninu, ovoce i maso. Avšak, i když je sklo tvrzené, může se při špatné manipulaci na hranách odštipnout. Naopak je ale odolné vůči škrábancům a vysokým teplotám.

Nerez plech

Nerezové plechy se používají spíše v profesionálních provozech, jako jsou restaurace, kde je potřeba udržovat důslednou hygienu. Samozřejmě je ale možné si tento povrch zvolit i do domácí kuchyně. Tento materiál je poměrně odolný na mechanické poškození, snese i hrubší zacházení, má vysokou odolnost vůči vodě a teplotě. Velkou výhodou je již zmíněné snadné udržování hygieny. Nevýhodou ale může být zvýšená potřeba leštění, protože na plechu se snadno dělají nevzhledné šmouhy.

Cena se pohybuje kolem 20 000 Kč za b/m.

Svěřte se do rukou šikovných odborníků a naplánujte společně praktickou a stylovou kuchyň, která vám bude dělat radost po dlouhá léta.

Zdroj: Schmidt.cz,
foto: Shutterstock.com





ÚCHYTKY & VĚŠÁKY SIRO

Originální povrchy pro dokonalou kombinaci

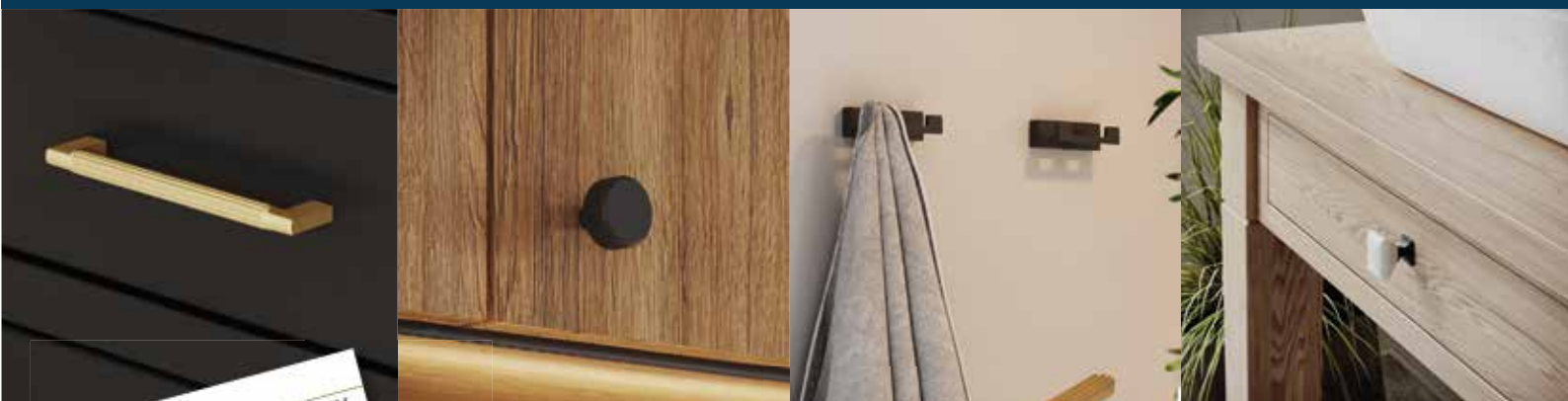

KATALOG 2024
PRO ČR A SR



SIRO
FASHION FOR FURNITURE

VÍC JAK 700 MODELŮ SKLADEM

www.SIRO.cz

LOŽNICE JAKO BEZPEČNÝ ÚKRYT

Ložnice je místo, kam se můžeme schovat před hektickým světem. Proto by nás měla obemknout bezpečím, klidem a harmonií.





Umístění ložnice je ideální v klidové části domu či bytu, ideálně na sever nebo východ. Také počet a orientaci oken se doporučuje volit obezřetně, aby se místnost nepřehřívala sluníčkem (pozor zejména na velké okno směrem na západ). Vedou-li okna do rušné ulice, ticho zajistíme zvukovou izolací v podobě plastových oken nebo dvojitých dveří. V nižším podlaží vytvoříme zvukovou bariéru izolační vrstvou položenou pod podlahovou krytinou. Ložnice by měla mít dostatečnou klidovou a regenerační energii, na což se v dnešní době často zapomíná. A zaplňujeme tuto místnost věcmi, ba dokonce si ji mnohdy pleteme s pracovnou. A to nám rozhodně neprospívá. Kvalita spánku je důležitější než jeho délka, proto by místnost měla být útulná, pohodlná a tichá. Pokud je to tedy možné, vyvarujme se v ložnici umístění elektronických zařízení (počítač, televize, rádio apod.). Vyhýbat bychom se měli také zrcadlům nebo lesklým plochám, které mohou odrážet životně důležitou energii v místnosti.

Co potřebujeme v ložnici?

Pro aktivování regenerační energie by v ložnici mělo být jen to, co souvisí s její funkcí jako odpočinkové místnosti. Tedy postel, noční stolek, lampička a doplňky jako závěsy, koberce, pokojové kytky, případně v přiměřeném množství pozitivní fotografie, obrázky či jiná umělecká díla. Všechno ostatní včetně komod nebo skříní na oblečení už je nadstandard odpovídající velikosti místnosti. Více než kde jinde se v ložnici zúročí minimalistický přístup v zařizování interiéru. Jednodu-

chost, jasnost, přehlednost a vzdušnost vytvoří prostředí pro klid mysli a uvolnění. Současně umožní energii v prostoru volně proudit.

Kvalitní lůžko je základ

Jakmile se začne vaše postel ozývat, tedy vrzat, je jasné, že už má svá nejlepší léta za sebou. Špatně se vám z ní vstává a uléhá. Může to být třeba tím, že dosluhuje rošt, sem tam z něj vypadne nějaká ta lamela. Možná se naplnil i čas vaší matrace. Cítíte, že vás při ležení v posteli tlačí pružiny či různé hrboly, plocha není rovná, ale má na sobě proleženiny a uprostřed se objeví „důlek“. V takových případech se už jistě zamýšlíte nad výměnou lůžka. Postel by měla být co nejširší, jaká se vám domů vejde. O deset centimetrů užší ulička nebude zase tolik vadit, pokud se na lůžku budete moci pohodně „rozestřít“. Manželské postele se běžně prodávají v šířce 160 centimetrů, ale postele pro jednotlivce mívají 90 centimetrů na šířku – takže si klidně i tu manželskou dopřejte o šířce 180 centimetrů, protože za dobrý spánek a dostatek místa to stojí. Minimální délka postele je délka spícího plus cca 20 centimetrů. Kvůli pohodlnému vstávání neopomeneme ani výšku postele. Standard je 40 až 50 cm, pro starší a méně pohyblivé osoby až 60 cm. Manželské postele by měly mít oddělené rošty pro každého spícího kvůli rozdílným nárokům na spánek. Ideální postele mají u hlavy zábranu, které zamezují nepříjemnému proudění vzduchu a nepohodlí při spaní. A protože člověk vyprodukuje během odpočinku až půl litru potu, doporučují se postele na nožičkách,

 **SPiME.CZ**

Postele | Matrace

Postel z masivu CORTINA buk

28.990 Kč

13.990 Kč

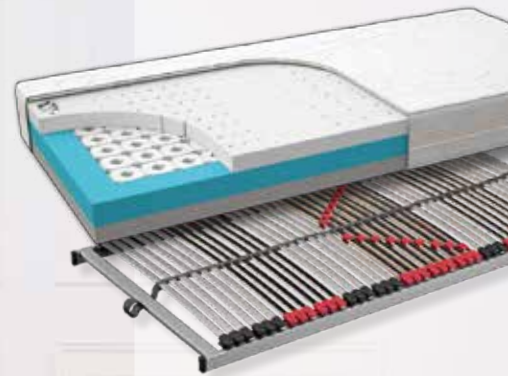

Prodejny a e-shop
českého výrobce



6x v ČR

info@spime.cz | 383 136 000 | www.spime.cz

INZERCE

GALAXIE

**FLORA
OLOMOUC**

KVĚTINOVÁ A ZAHRADNICKÁ VÝSTAVA

**GALAXIE
KVĚTIN**

ZAHRADNICKÉ TRHY
VEČERNÍ PROHLÍDKA / VÝSTAVA
BONSAJÍ / POHÁR FLORY

**25-28/4
2024**

flora-ol.cz



Výstaviště Flora
Olomouc

KVĚTIN

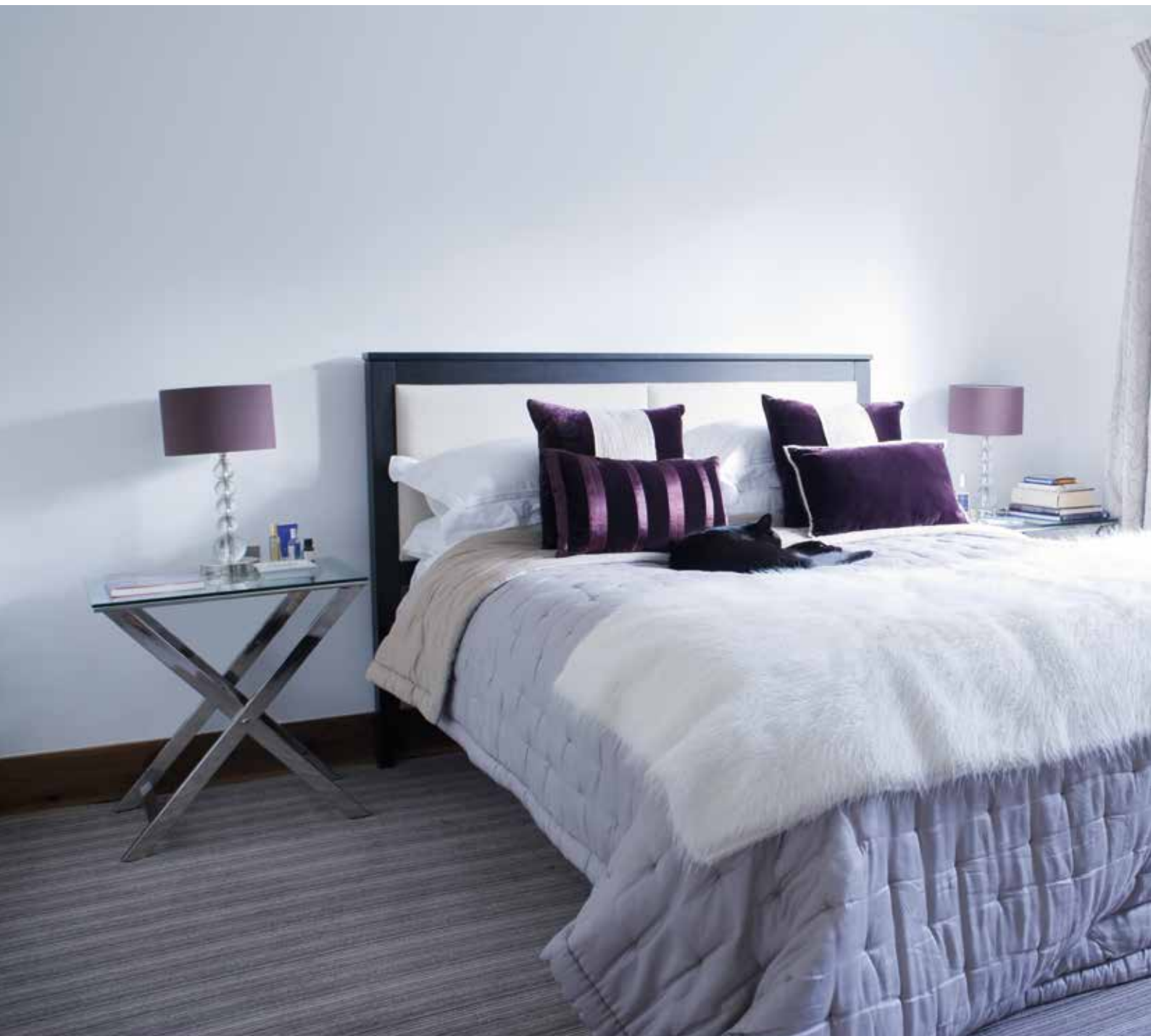

s neuzavřeným úložným prostorem ve spodní části, s vyměnitelnými potahy. Bočnice mohou být prodloužené až k podlaze. Ale do módy se vracejí i celočalouněná lůžka a dnešní textilní materiály jsou daleko prodyšnější než kdysi, takže také „dýchají“. Navíc se u postelí posazených přímo na podlaze neusazuje prach jako pod nožkami. Při výběru postele je důležitý nejen rošt, který vám bude podpírat záda, ale také matrace. Ideální je, když si matraci postele na místě rovnou vyzkoušíte, protože každému vyhovuje jiná tvrdost a povrchová úprava materiálu. Mějte na paměti, že děti a mládež potřebují tvrdší matraci, spáči na boku a starší lidé naopak matrace měkčí kvůli otlakům kloubů a lidé s problémy se zády zase matraci ortopedickou, případně zdravotní. U žádného lůžka by neměly chybět noční stolky, které

skvěle poslouží k odkládání důležitých drobností. Vybírat můžete buď stolky z kvalitního masivního dřeva, nebo čalouněné, které se vyznačují vysokou kvalitou řemeslného zpracování.

Příjemné přikrytí

Nezáleží pouze na tom, na čem ležíte. Pro zdravý spánek je stejně důležité, čím se přikryjete. Klasika z hušího peří sice krásně hřeje, moderní přikrývky s dutým vláknem se ale lépe udržují a navíc v noci zajišťují optimální teplotu pro spánek. Správně zvolený ložní set by měl dobře pohlcovat vlhkost těla a mít dobré izolační vlastnosti. Mnoho lidí upřednostňuje umělá vlákna kvůli jednoduché údržbě. Přikrývky a polštáře lze jednoduše vyprat již na 40 °C. Alergici by však měli být při



výběru pečlivější. Ke zničení alergenů je nutné prát na 90°C, ne každý umělý materiál je pro ně vhodný. U příkrývky můžete přihlédnout ke gramáži, která určuje, v jakém období ji budete používat. Obecně platí, že gramáž zimní příkrývky začíná na 350 g/m², letní verze mívá naopak okolo 150 g/m². Praktickým tipem na celý rok je celoroční příkrývka.

Trendy v povlečení

Důležité je pochopitelně i povlečení, a to jak z hlediska funkčnosti, tak i vizuálního dojmu. Sázejte raději na méně agresivní barvy, které budou kompatibilně doplňovat barevné ladění interiéru. Při výběru materiálu se zaměřte zejména na jeho kvalitu a vyhněte se nápadně levným typům povlečení, jež nemají s kvalitou mnoho

společného. Při výběru ložního povlečení máme tendenci upřednostnit jeho vzhled či vzory, ale podstatný je jeho dotykový komfort, a pak také životnost, nároky na údržbu, možnost vyvářky a stálobarevnost. Vybíráme také podle způsobu na zapínání - nevhodné knoflíky a zipy mohou povlečení při údržbě poškodit. Materiálů je na trhu opravdu hodně: bavlna, polybavlna, krep, mikrovlákno, mikroflanel, flanel, bambus, satén, hedvábí, damašek, atlas a jejich nejrůznější kombinace. Každý materiál má trochu jiné vlastnosti a samozřejmě záleží na vkusu a přání každého člověka, jaké povlečení mu bude příjemné.

Design na druhém místě

Na lůžkovinách nás obvykle zaujme jejich design, který dotváří atmosféru ložnice. Stále jsou žádané přírodní barvy, odstíny šedé, ale i metalické zpracování. Letošní rok fandí fialové barvě, jež je symbolem spirituality, duchovna a srdečnosti. Také jsou velmi módní extravagantní motivy, které nejlépe vyniknou na 3D povlečení. Jak už sám název napovídá, jedná se o trojrozměrné designy, které opticky vystupují z látky. A protože se fantazii meze nekladou, můžete si pořídit v podstatě jakýkoliv design, třeba i s vlatní fotkou. Mezi oblíbené patří motivy světových metropolí, zvířat a přírody. Barvy i vzor by měly ladit s interiérem. Do moderních ložnic se hodí jednoduché vzory s geometrickými křivkami, ale i střídme květinové linie navozující harmonii a čistotu.

Závěsy ložnici zútulní

Je těžké si představit interiér ložnice bez závěsů na oknech. Bez ohledu na to, jak často návrháři celého světa hovoří o tom, že moderní styl tíhne k maximálnímu množství slunečního světla, které může proniknout skrze okno, v případě majitelů bytů a rodinných domů vyvolává „prázdné“ okno bez textilu pocit nedostatku pohody.

Záclony a závěsy v ložnici plní nejen dekorativní roli, ale také chrání intimitu místnosti před zvědavými pohledy zvenčí. Ložnice je dokonce možná ta nejsložitější místnost z hlediska výběru textilií. Na okna je potřeba vybrat závěsy, které nepropouští světlo, ale přitom zachovat lehkost vzhledu interiéru, dodržet všechny prvky designu ve vybraných barvách, a celkové řešení nenavrhnout příliš nudné. Kdo považuje závěsy za přežitky, sáhne radši po roletách či žaluziích. I v těch je takový výběr, že dokáže uspokojit každý interiérový styl.

Barvy tvoří atmosféru

Ložnice je po koupelně nejintimnějším místem bytu. V samostatné místnosti si můžeme bez obav vybrat takový styl i barvy, které jsou nám nejbližší. Zato ve společné ložnici půjde o určitý kompromis. Ale i v ložnici se vyplatí jednoduchost bez zbytečných ozdob, na něž se chytá prach. V barvách je lepší vyvarovat se velmi ostrým odstínům na stěnách, na klidu před spaním by



nám pravděpodobně moc nepřidaly. Klasickému pojetí ložnice lahodí jemné pastelové barvy, modrá, zelená, hnědá nebo bílá. Všechny navozují pocit klidu, bezpečí a odpočinku. I když každá trošku jinak. Mezi sporné dominantní barvy do ložnic patří červená či žlutá, které sice navozují pocit tepla, což zimomřivci jistě ocení, ale zároveň nám dodávají energii a my se naopak potřebujeme zklidnit. Velmi komplikovaná je fialová, která vybízí k tvořivosti a podporuje činnost mozku. Citliví jedinci si v ní také příliš neodpočinou. Pokud tyto barvy máte rádi, využijte je na doplňcích. Právě fialová barva je letos velkým hitem.

Světlo pro ložnici

Pro atmosféru ložnice je velmi důležité, jak si poradíme s jejím osvětlením. Velkoplošná svítidla by měla vyzařovat nízký jas. Celkové osvětlení zajistí nástěnné svítidlo pro nepřímé osvětlení, instalované na zdi nad postelí. Je příjemné a zaručí, že ležící osoba není nikdy přímo oslněna světelným zdrojem. Ke čtení je dobré zvolit takové osvětlení, které zaručí pohodu při čtení s ohledem na partnera. Orientační svítidla jsou ideální pro bezpečný pohyb v nočních hodinách. Díky nízké spotřebě energie jsou vhodná LED, protože mohou svítit celou noc.

Spánek v čistém vzduchu

Zdravě spát znamená také dýchat zdravý a čerstvý vzduch. Ve vydýchaném prostředí se budete probouzet unaveni. Nejjednodušším způsobem je pochopitelně před spaním otevřít okno a pořádně vyvětrat. Co však

s městským smogem a znečištěným ovzduším? Kde vzít čerstvý, tak potřebný svěží vzduch? Řešení nabízejí čističe a zvlhčovače vzduchu. Výrazně zlepšují kvalitu dýchaného vzduchu. Jsou opatřeny systémy speciálních čisticích a absorpčních filtrů, které zbavují vnitřní prostředí částec prachu, alergenů v podobě pylu a škodlivých plyných i tuhých příměsí. Pomáhají chránit zdraví a předcházet poškození horních cest dýchacích. Dalším technickým pomocníkem jsou ventilátory, které provzdušní i tu nejdusnější místnost za horkého letního dne. Stejnou službu nebo udržování optimální teploty a případně i vlhkosti nabídne mobilní nebo napevno zabudovaná klimatizace.

Pokojevky nejen pro okrasu

Nejste-li příznivci moderní techniky, a přesto byste chtěli zlepšit domácí klima, pak vezměte na pomoc zeleň – rostliny a květiny. I ty významně vylepšují domácí prostředí a dýchaný vzduch, odstraňují z něho škodlivé látky, snižují prašnost i hluk. Odpařováním vody z listů zvlhčují ovzduší. Některé druhy mají i léčivé účinky a pomáhají při léčbě alergických onemocnění a astmatických projevů. Nejznámější z nich jsou eukalypty, blahovičnický a jehličnany. Všechny rostliny příznivě působí na lidskou psychiku a uklidňují smysly. Pro zdravý spánek je důležitá i teplota vzduchu. V ložnici preferujeme nízkou, abychom se vyhnuli dehydrataci. Ideálních je proto 13 až 15 °C. V ložnici dětí a starších osob může být o pár stupňů více.

Text: Eva Houserová,
foto: Shutterstock.com

Pohodová šestka



20%
sleva

Vybrali jsme pro vás šest rozkládacích pohovek Milano Bedding, které obohatí váš život.

Sleva 20 % platí v období od 15. 4. do 30. 6. 2024.



Sleva 20 %

Komfortní a elegantní. Shorter.

Cena od **80 400 Kč**

Pohovka s tvary, které se hodí do příjemného a romantického interiéru.



Sleva 20 %

Inspirován tvarem vejce. Charles.

Cena od **102 000 Kč**

Ikonická pohovka, která je symbolem dokonalosti a příkladem lehkosti.



Sleva 20 %

Všestranná a neformální. Clarke.

Cena od **74 500 Kč**

Jedinečný a živý vzhled propojený s komfortním pohodlím.

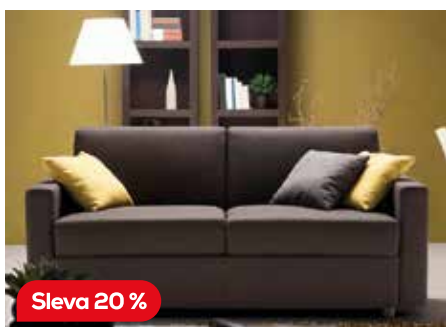

Sleva 20 %

Nadčasový a funkční design. Jan.

Cena od **53 900 Kč**

Jednoduše přeměníte na postel bez nutnosti odstranění polštářů.



Sleva 20 %

Expres dodání

Oblíbená zákazníky. Stan.

Cena od **73 600 Kč**

Prostorově přizpůsobivá pohovka díky variabilitě područek.



Sleva 20 %

Zcela se vám přizpůsobí. Prince.

Cena od **80 400 Kč**

Pohodlné sezení a spaní, pohovka ideální pro různé typy interiérů.





ZAŘIZUJEME KOUPELNU

Zařít si novou koupelnu je jednou z nejoblíbenějších činností. Kdo by si nepřál mít útulnou a přitom teplou místnost, kde se bude oddávat relaxaci?



Pokud stojíte před rozhodnutím, jak vybavit novou koupelnu, v první řadě zvažte své finanční možnosti. Pokud bychom chtěli koupelnu plnout veškerých vy-

svých produktů a snaží se společně s designéry skloubit jejich praktickou a estetickou stránku. Život uhání stále rychlejším tempem, a to není zrovna fakt, který by svědčil ve prospěch kvality našeho žití. Dopředu si zvolte design koupelny, který by měl ladit s celým bytem. Dále je důležité skloubit prostorové možnosti s funkčností.



Umyvadlo

Jedním z prvků, které tvoří nepostradatelnou součást vybavení koupelen prakticky od dob jejich vzniku, je umyvadlo. Koupelna bude mít především umyvadlo, pokud to dovoluje prostor, tak je lépe mít umyvadla dvě. S tím, že přední hrana umyvadla by měla být ve výšce 85 - 90 cm, podle výšky postavy. Pokud volíme dvě umyvadla, jejich středy by měly být od sebe vzdáleny 100 cm. Pokud chceme mít umyvadlo zabudováno do nábytku, musíme počítat

možností, které trh nabízí, dlažba, obkladačky nejvyšší kvality, sanitární zařízení, luxusní koupelňový nábytek a designové osvětlení, mohla by se cena vyšplhat až k ceně osobního automobilu. Je jen na nás, zda chceme takovou částku investovat, či zda někde slevíme, případně kde. Před zařizováním koupelny je nutné si ujasnit, jaké požadavky na ni budeme klást, uvědomit si, zda máme na ni dostatečný prostor a kolik peněz do ní míníme investovat.

Nároky na koupelnu

Pojďme začít tím, jaké budeme na koupelnu klást nároky. Za poslední desetiletí se koupelny výrazně změnily. Do popředí se dostává wellness styl, klade se důraz na příjemný pocit pohody, blahobytu v koupelňovém útočišti, který člověku kromě hygienického užitku přináší i relax pro tělo. Dnešní koupelna zkrátka už není jen umyvadlo, vana a pračka, ale stěhují se do ní bazény, různé hydro masážní systémy, odpočinková lůžka a podobně. Tato hlediska ovládají múzy současných designérů a jejich fantazie spolu s kreativitou opustila všední koupelny. Ale i pokud nejsme nároční, jsou věci, bez kterých se v koupelně neobejdeme a ve kterých se nedoporučuje šetřit.

Plánovat a plánovat

Zařídit koupelnu tak, aby spolehlivě sloužila dlouhá léta a zároveň byla patřičně estetická, není právě snadný úkol. Komu se zdá, že už tady všechno bylo, nebo že se tvary zařizovacích předmětů dlouhá léta výrazně neměnily, ten se mýlí. Výrobci přicházejí s novými sériemi

s 90 cm od skříňky ke skřínce. Tradičním materiálem pro jeho výrobu je speciální sanitární keramika, která díky nepropustné glazuře zaručuje výrobku stálou barevnost, lesk a především funkčnost. Navíc je odolná vůči poškrábání, rzi, otěru i běžným domácím chemikáliím. Vodní kámen, který se usazuje na hladkém povrchu, lze snadno odstranit speciálními přípravky nebo jednoduše směsí octa a vody.

Současný trh však nabízí výběr umyvadel i z dalších materiálů - akrylátu, skla, nerezového kovu či dřeva. Samozřejmě je v tomto případě třeba počítat s poněkud vyšší cenou a především s tím, že netradiční prvek vyžaduje také netradiční, nebo alespoň ve stejném stylu zařízené okolí. Dnes se většinou dodávají kompletní umyvadlové stěny. Ty mají výhodu v tom, že již je vyřešeno skrytí odpadních rour ve skřínce. Určitě stojí za to vybavit prostor nad umyvadlem co největším zrcadlem. Za prvé to zvětšuje celý prostor a za druhé, na vlastní hygienu je dobré dobře vidět.

Vana

Položit se po těžkém dni do velké vany je určitě nádherné. Vana ale není předmět, který je možno snadno kdykoliv vyměnit. Při výběru nové vany myslíte proto na budoucnost a volte tvar, který se "neokouká". Může být klasická podlouhlá, okrouhlá, rohová různých rozměrů a délek. Jistě jste si již všimli, že klasická obdélníková vana již není jedinou alternativou. Dnes jsou k dispozici vany rohové, různě tvarované, vany pro dva a stále více se do podvědomí veřejnosti dostávají i hydromasážní vany, které nahrazují whirlpools. Běžné

 **Den
Braven**

**NESMÍRNÁ
PŘITAŽLIVOST
MAMUT GLUE**

JE JEN JEDEN
MAMUT
JE JEN JEDEN



WWW.DENBRAVEN.CZ



vířivé, perličkové nebo kombinované systémy masáže lze ještě dále vylepšovat například o bioenergetickou hydromasáž, u které se využívá účinek klasické hydromasáže ve spojení s účinkem bioenergetické terapie (působení rostlinných esencí, vibrací světelné energie a hudebních vibrací), nebo o hydrosonickou masáž, využívající tepelné a mechanické působení ultrazvuku, která pozitivně působí na pokožku a brání vzniku kožních nemocí. Nezapomínejte však na důležitý fakt, drtivá většina zmíněných van má několikanásobně větší objem a tím i roste spotřeba vody. Jestliže disponujete malým prostorem a přesto byste rádi měli v koupelně vanu, obraťte se na firmy, které vyrábějí vany na zakázku.

Sprchový kout

Dále by v koupelně měl být samostatný sprchový kout, který šetří vodu a energii. Co si budeme povídat, sprchování je navíc mnohem zdravější než koupání. I zde je možno vybírat z rozličných velikostí, barev, tvarů a různých masážních systémů. Dno sprchového koutu by vždy mělo být protiskuzové.

Koupelnový nábytek

Nepostradatelným doplňkem moderní koupelny je dobře větratelný koupelnový nábytek. Může být vyroben z různých materiálů a samozřejmě může být i v různém dekoru.

Součástí českých koupelen je stále pračka, proto je

dobrý ten typ nábytku, který schová prací prostředky i špinavé prádlo.

Topení

Pokud jde o topení, je koupelna v zimním období vyhřívána nejčastěji radiátory, ale pokud jde o letní období, neměl by koupelně scházet náhradní zdroj pro případné přitopení. Protože jde většinou o elektrické výrobky, je nutné dodržet všechna pravidla bezpečnostního provozu.

Nezapomeňte na hydroizolaci

Hydroizolace v koupelně je proces, který zajišťuje ochranu proti pronikání vody do stěn, podlahy a dalších konstrukcí v koupelně. Jedná se o důležitý krok při instalaci sprchových koutů, van a dalších sanitárních zařízení, který slouží k zabránění vzniku vlhkosti, plísní a dalších poškození spojených s vodou.

Hydroizolace se provádí pomocí různých materiálů, které jsou odolné vůči vodě. Nejčastěji se používají speciální hydroizolační fólie, tekuté hydroizolační nátěry nebo hydroizolační tmely. Tyto materiály se aplikují na stěny, podlahu a spoje mezi různými povrchy, aby vytvořily nepropustnou bariéru.

Sprchové kouty a vany jsou často hlavními zdroji vodního výparu a vlhkosti v koupelně, proto je důležité zajistit kvalitní hydroizolaci, aby se zabránilo poškození a potenciálním problémům s vlhkostí.

Při instalaci hydroizolace v koupelně je důležité dodržet

správné postupy a použít kvalitní materiály. Je vhodné se poradit s odborníkem nebo dodržovat pokyny a doporučení výrobce materiálů, abyste dosáhli nejlepších výsledků a dlouhodobou ochranu vaší koupelny proti vlhkosti a vodním škodám.

Nezapomeňte na hydroizolaci

Hydroizolace v koupelně je proces, který zajišťuje ochranu proti pronikání vody do stěn, podlahy a dalších konstrukcí v koupelně. Jedná se o důležitý krok při instalaci sprchových koutů, van a dalších sanitárních zařízení, který slouží k zabránění vzniku vlhkosti, plísní a dalších poškození spojených s vodou.

Hydroizolace se provádí pomocí různých materiálů, které jsou odolné vůči vodě. Nejčastěji se používají speciální hydroizolační fólie, tekuté hydroizolační nátěry nebo hydroizolační tmele. Tyto materiály se aplikují na stěny, podlahu a spoje mezi různými povrchy, aby vytvořily nepropustnou bariéru.

Sprchové kouty a vany jsou často hlavními zdroji vodního výparu a vlhkosti v koupelně, proto je důležité zajistit kvalitní hydroizolaci, aby se zabránilo poškození a potenciálním problémům s vlhkostí.

Při instalaci hydroizolace v koupelně je důležité dodržet správné postupy a použít kvalitní materiály. Je vhodné se poradit s odborníkem nebo dodržovat pokyny a doporučení výrobce materiálů, abyste dosáhli nejlepších výsledků a dlouhodobou ochranu vaší koupelny proti vlhkosti a vodním škodám.

Koupelna pro náročně

Koupelna pro náročnější a movitější může mít mnohem více zařízení a podob. Například může být spojena s domácí tělocvičnou. Relaxační lehátko a CD přehrávač pro příjemnější cvičení či relaxace zde mohou též najít místo. Můžeme si pořídit solárium a tak si udržet opálení do dalšího léta. Dalším moderním hitem je hot tub. Jedná se o tak zvanou americkou lázeň, která je určena především pro provoz venku, neboť jde o rozměrný masážní bazén, ale v současnosti ho lze instalovat do hal, na terasu či do prostoru blízko domácí tělocvičny. Nejruznější masážní stříky a vodní radovánky nám poskytnou možnost dokonalého uvolnění. Je možno pořídit si i saunu. Moderní saunu lze již přestěhovat ze zahrady přímo do interiéru. Můžeme ji vestavět do rohu koupelny

Osvětlení

Důležité pro všechny koupelny je osvětlení. Nejedná se tu jen o osvětlení celého prostoru, ale i o naší bezpečnost. Proto si rozdělíme koupelnu na čtyři úseky, abychom věděli, kam je možno osvětlení zabudovat. Nulový úsek tvoří vnitřní prostor vany či sprchového koutu, zde se mohou používat elektrické přístroje k výhradnímu použití v koupelnové vaně. Prvním úsekem je prostor nad vanou až do výšky 2,25m. Toto místo je určené především pro ohřívače vody a ventilační zařízení z nevodivých hmot. Druhým úsekem, který je vzdálen od vany 0,6 m a do výšky 2,25 m je úsekem, kde je možno již svítidlo umístit. Jeho spodní okraj však musí být nejméně 1,8 m nad podlahou. Sousedem úseku 2



je úsek 3, který je 2,4 m široký a 2,25 m vysoký. V tomto úseku se norma o osvětlení nezmiňuje, jedná pouze o spínacích a ovládacích zařízení a o zásuvkách obyčejného provedení s izolačním krytem. Pro naši bezpečnost je důležité poradit se s elektrikářem. Vyhneme se tak chybě, že koupíme svítidla, které odborník odmítne instalovat. Při výběru svítidel si musíme dávat pozor, zda jsou dostatečně krytá. Ne všechna svítidla jevící se jako vhodná, jsou opravdu určena pro prostor koupelny. Díky světlu můžeme dosáhnout i zajímavých efektů. Do módy se dostala pohledová 12V halogenová světla s dichronickým reflektorem. Z bezpečnostního hlediska, pokud jsou použity kryté žárovky, nelze nic namítat. Toto osvětlení se hodí především k osvětlení určitého bodu, pokud jsou umístěny na stropě, místnost nám neosvětlí. Osvětlení je tedy vhodné jen k nasvícení jednotlivých částí naší koupelny.

Text: Jana Abelson Tržilová,
foto: Shutterstock.com





DOMÁCNOST ŘÍZENÁ NA DÁLKU

Digitalizace proniká i do našich domovů. Inteligentní a robotické systémy nám mohou ušetřit spoustu práce a vnášejí do domácnosti nebývalé pohodlí.



Fenoménem posledních let se stal tzv. internet věcí, tedy bezdrátový systém, který umožňuje bezdrátové propojení elektronických zařízení s internetem. Díky němu lze na pohodlně a na dálku ovládat některé vybavení domácností. Ke komunikaci s elektronikou zpravidla stačí jen chytrý telefon s patřičnou aplikací. Ta v nejjednodušší variantě pouze reaguje na příkazy „lidského vládce“, v komplexnějších verzích předává informace o uživatelském chování a zálibách, aby na jeho pohyb po bytě či mimo něj dokázalo vybavení domácnosti lépe reagovat. Stále více výrobců na trh uvádí inteligentní spotřebiče, které do značné míry umí na základě odporování zvyklostí a pravidelných rituálů svých majitelů „jednat“ intuitivně. Cílem konceptu chytré domácnosti je zajistit nadstandardní komfort bydlení a zvýšit tak životní úroveň. Přestože pořizovací cena technologií chytré domácnosti není zanedbatelná, z dlouhodobé perspektivy koncept chytré domácnosti vynaložené náklady vrátí. Nejen poskytováním komfortem, ale i dosaženými úsporami. Díky technologiím pro pokročilé ovládání lze výrazně snížit spotřebu energií, jejichž ceny přitom neustále rostou. Jak v oblasti topení a například spotřeby zemního plynu, tak v oblasti spotřeby elektřiny díky chytrému řízení klimatizace, osvětlení a chytré správě napájení různé elektroniky.

Klik jako kouzelný proutek

Digitální domácnost je přizpůsobivá, takže nastavíte počet a konfiguraci úkonů, které provedete jediným kliknutím. Díky dálkovému ovládní ušetříte i svoje ner-

vy, odpadne vám hodně starostí. Před opuštěním bytu můžete jediným kliknutím zapnout bezpečnostní systém, zhasnout osvětlení a zatáhnout žaluzie. Nemusíte topit, když doma nikdo není anebo si naopak zapnete topení, když se budete chtít vrátit do příjemně vyhřátého bytu. „Smart home“ čili inteligentní domácnost vás přivítá tak, jak ji jediným dotykem odkudkoli nastavíte. Kdykoli během dne například zkontrolujete, jestli doma náhodou nezůstala zapnutá například žehlička nebo jestli už doprala vaše pračka. A pokud si budete přát, aby vás v troubě po návratu z práce čekala teplá pizza, kterou jste do ní vložili ráno ještě zmrazenou, kliknutím poručíte troubě, aby vám ji zavčas upekla. Když budete chtít, bude vám inteligentní systém posílat zprávy o tom, zda je u vás doma vše v pořádku. Prostřednictvím e-mailu, SMS nebo telefonátu obdržíte hlášení o příchodu dětí ze školy, příchozí pošty nebo návštěvách, které vás nezastihly doma. A což taková vychytávka jako krmení rybiček? Představte si, že během vaší dovolené každý den váš chytrý dům poskytne určitou dávku krmení pro rybičky z připraveného zásobníku.

Uklízení na jeden klik

Dálkově ovládané jsou samozřejmě i robotické vysavače. Přes mobil z práce vysavač zapnete a během vaší nepřítomnosti uklidí celý byt.

Robotické vysavače umožňují nejmodernější způsob úklidu podlah v domácnosti, ale klidně i v kanceláři. Va-

iRobot představil novou vlajkovou loď pro úklid

Obarvení koberců, uvíznutí na překážce a neschopnost se učit: iRobot reaguje na tato úskalí konkurenčních robotů novými modely Roomba s inteligentním operačním systémem iRobot OS



Robotický vysavač Roomba j9+ – jednička pro vysávání nečistot a prachu

Nejvýkonnější a nejchytřejší robotický vysavač iRobot Roomba j9+ vytvořený pro důkladný úklid a osvěžení větších prostor a domácností s chlupatými domácími mazlíčky. Je navržen na základě dlouholetých zkušeností v oblasti úklidu a vybaven o 100 % vyšším sacím výkonem, baterií s delší výdrží, a také více funkcemi pro domácí mazlíčky než jakýkoli jiný robotický vysavač. Roomba j9+ automaticky rozpozná typ podlahy a přizpůsobí jim čisticí výkon tak, aby zvládl vše od nasátí prachu až po vyčesání a odstranění zachycených zvířecích chlupů z hustých vysokých koberců.

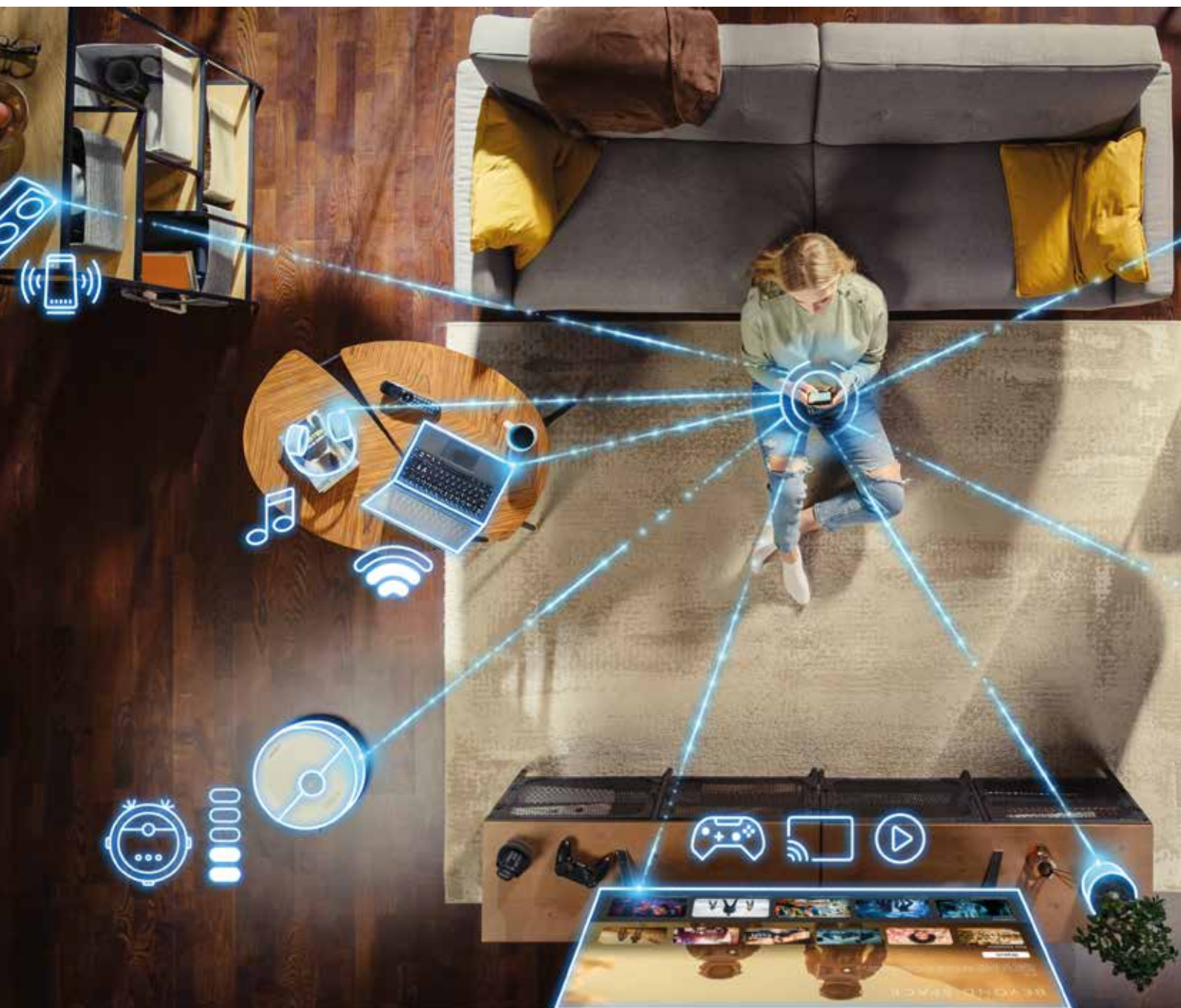

ším jediným úkolem je, že ho naprogramujete a on pak už všechno obstará sám a uklízí místo vás. Pokud jde o tento druh vysavačů, určitě se vyplatí investovat do co nejkvalitnějších modelů, u kterých jsou už inovativní technologie a různé vychytávky.

Ostatně největší rozdíl mezi levnějšími a dražšími (kvalitnějšími) robotickými vysavači je v jejich schopnostech. Kvalitní výrobek dokáže vyhodnotit své okolí a tomu pak přizpůsobit samotné vysávání. Zapamatuje si až 10 různých map a sami zjistí, kde se aktuálně nacházejí. Můžete tak mít zmapované každé patro či si brát vysavač sebou třeba na chatu. Díky funkci DirtDetective sleduje zvyklosti domácnosti a úroveň znečištění, aby následně mohl na základě nasbíraných údajů vytvořit optimální úklidový plán.

Když to vezmeme z obecného hlediska, tak ty levnější robotické vysavače mají přednastaveno několik základních pohybů. Ty jsou buď pevně stanoveny, nebo se různě kombinují, a podle této volby se pak vysavač vlastně

pohybuje, přičemž vysávání může být v takových případech značně neefektivní s ohledem na omezenou hybnost.

Oproti tomu dražší modely mají ve většině případů senzory či integrovanou kameru, takže jsou schopné bez problémů rozeznávat okolí a vyhodnocovat své vlastní pohyby. Výsledkem je účinnější vysávání a čistší podlahy. U vyšších modelů je ta výhoda, že mají detekci nečistot a u takových vysavačů je běžné, že když se dostanou na silně znečištěné místo, tedy část podlahy s vysokou koncentrací nečistot, zůstane stát na místě a nepokračuje dále do té doby, dokud nejsou zlikvidovány všechny nečistoty a dané místo není zcela vysáto.

Zcela samostatnou kapitolou je detekce kolize. U levnějších robotických vysavačů se využívají nárazníky umístěné na přístroji, kdy zkrátka narazí do nějaké překážky a nepokračuje dále. Naopak vyšší modely mají pro takovou detekci ve výbavě senzory a ty snadno detekují, že se blíží překážka podobně jako je tomu u automo-



bilu, když začne couvat a zvuková signalizace hlásí jako překážku třeba zaparkované auto. Dokáže reagovat na nečekané překážky, jako jsou např. boty, ponožky, kabely či exkrementy domácích mazlíčků. Jsou skvělou volbou nejen pro majitele psů i koček. Umí optimalizovat plán úklidu na základě předchozích zkušeností.

Každý z těchto způsobů není samostatně obzvlášť účinný, protože u kolizního systému je negativní, že není šetrný vůči drobnějšímu nábytku nebo třeba vázám či křehkým květináčům umístěným na podlaze. Naopak zase bezdotykový systém (senzory) mohou mylně detekovat překážku v podobě závěsu či záclony a vyhne se, aniž by je podjel.

Nejlepší je, když má robotický vysavač oba tyto systémy současně, čímž docílíte toho, že před překážkou zpomalí, jemně se jí dotkne, a když se předmět nepohne, bere ho jako pevnou překážku, které se vyhne. Jakmile se však pohne, vysavač nebude překážku objíždět, ale jednoduše projede skrz. To uvítáte, zejména pokud

máte v domácnosti nejen závěsy či záclony, ale například korálkové závěsy.

Nesmíme zapomenout také zmínit HEPA filtry, které jsou běžnou součástí vyšších modelů robotických vysavače. U levných modelů je nenajdete. Podobně je na tom i příslušenství, kam patří třeba dálkový ovladač. Bez ohledu na výbavu, barvu či velikost robotického vysavače, nejdůležitější je jeho schopnost sbírat nečistoty, přičemž naprostou špičkou v této oblasti je jednoznačně společnost iRobot. Mezi další značky patří Tesla, nebo také Sencor, Rowenta, Robzone, Concept, Vileda, Xiaomi či Eta.

Česko je teprve v rozběhu

V České republice zatím pojmu chytrá domácnost rozumí jen 15 % lidí, 44 % zhruba tuší, o co se jedná. Udělat z běžné domácnosti chytrou je přitom docela jednoduché. Před jejím vybudováním je jenom nutné zvážit, do jaké úrovně „chytrosti“ chcete svůj dům dostat. Kompletní chytrý dům vlastní v Česku zatím pouze 2 % domácností. Dalších 22 % tuzemských domácností používá dílčí chytré technologie, které chod domácnosti zjednoduší alespoň částečně. I přes rostoucí zájem o takzvaný internet věcí a chytré domácnosti je Česká republika stále až na šestnáctém místě v rámci Evropy. Kousek za Českem si stojí Slovensko, a třeba v Polsku zatím chytré technologie využívá pouhé jedno procento domácností. Naopak nejvíce si tento trend oblíbili Němci, kde je systémy nové generace vybaveno více než jedenáct procent všech domácností. V těsném závěsu za Německem je například Velká Británie či Francie.

Zvýšení ochrany před nezcizitelmi

Řídicí systém domácnosti je v ideálním případě schopen propojit tolik elektrických zařízení našeho domova, kolik si řekneme. Mohou to třeba být veškerá svítidla, žaluzie, rolety, markýzy či jiná stínidla, vytápění, zavlažovací systém na zahradě, ale i televize, video, DVD přehrávač, hifi soustava, sauna - prostě cokoli, co napájí elektrina. Důležitou vlastností řídicího systému je možnost jeho připojení k zabezpečovacímu systému domácnosti, s nímž je v konkrétních situacích schopen spolupracovat. Bezpečnostní systém propojuje například alarm s chytrými zámky a vaším mobilním telefonem. Chytré zámky fungují bez klíčů – odemykání i zamykání zařídíte snadno přes mobilní telefon. Klíč tak zůstává hlavně jako záloha pro případ poruchy či výpadku napájení. Pokud třeba bezpečnostní systém zaregistruje cizí osobu v bytě, může se celá domácnost začít chovat natolik nápadně a nezvykle, že příslušného zloděje vyleká a ten se místo kradení snaží co nejrychleji zmizet. Jinou možností, jak řídicí systém přizpůsobit vlastním potřebám, je napojit jej na centrálu, komunikující s rodinou přes mobilní telefon nebo přes internet. Výhodou je nejen to, že máme neustále situaci doma pod kontrolou, ale navíc tak můžeme ušetřit i nemalé částky, které

bychom jinak museli platit za zbytečné výjezdy policie, jsme-li připojeni k pultu centrální ochrany.

Instalace není složitá, ale...

Mnoho lidí si mylně myslí, že sofistikovaný systém chytré domácnosti 21. století je doménou pouze zbrusu nových novostaveb a že jeho instalace stojí nemalé peníze, o kterých si zpravidla může nechat obyčejný smrtelník jenom zdát. Není to ale vůbec pravda. V dnešní době si může inteligentní domácnost vybudovat velmi snadno prakticky každý trochu zručnější počítačový nadšenec a nepotřebuje k tomu žádné kdovíjaké znalosti ani nadutou peněženku. S instalací většiny chytrých zařízení si poradí i méně zkušený uživatelé. Výrobci totiž k jednotlivým přístrojům dodávají detailní návody a v některých případech dokonce i všechno potřebné nářadí. Stejně intuitivní je i nastavení konkrétních úkonů. Vše totiž probíhá v aplikacích, které mají podobné grafické rozhraní jako moderní operační systémy. Nastavení je tak zpravidla otázkou několika kliků. Některé prvky chytré domácnosti jsou samozřejmě na instalaci složitější, například automatické otevírání vrat. U nich je vhodné přenechat montáž odborníkům.

a finančních možností určí, která zařízení chce propojit a jak složitý a sofistikovaný systém si nechá vytvořit. Jádrem bývá právě část ovládající vytápění, klimatizaci, světla a žaluzie. Ostatní části, obstarávající především komfort, už jsou jen možnou nadstavbou.

Zábava ne na posledním místě

Ovládací systém inteligentního domu se dokáže postarat i o zábavu celé vaší rodiny. Veškerá domácí multimedia lze snadno řídit prostřednictvím jednoho ovladače. Díky dokonalému propojení obrazu i zvuku si v každé místnosti budete moci pustit jiný žánr a jiné médium jako TV, DVD nebo Hifi sestavu. Pro vytvoření dokonalého zážitku si pak můžete doplnit hudební nastavení o světelné scény. Je libo si vykouzlit atmosféru třeba pro večeři s italským jídlem? Stisknutím tlačítka nebo kliknutím myši se při večeři setmí světla nad jídelním stolem, okenní žaluzie pomalu sjedou dolů, naklopí se v úhlu 45 stupňů a samozřejmě začne hrát internetové rádio s italskou hudbou.

Domácnost na tlačítko

Flic Smart Button je chytré tlačítko, které promění váš domov v chytré moderní bydlení. Pomocí tlačítka můžete na dálku ovládat různé činnosti jako je rozsvícení světel, ovládání hudby až po navigování domů. Můžete dokonce vytvářet i různé scénáře a spouštět různé činnosti například při příchodu a odchodu z domova. Flic je možné umístit kamkoliv v domě a dokonce ho můžete připnout i na sebe pomocí praktického klipsu. Flic Smart Button ovládáte tak, že naprogramujete jednu až tři možnosti. Jaké možnosti? Jeden klik na tlačítko, dvojklik a také klik s následným podržením (resp. dlouhý klik). Programujete samozřejmě pomocí aplikace v mobilu či jiném chytrém zařízení. Pokud si pořídíte více těchto chytrých tlačítek, můžete je kombinovat a ovládat najednou a spouštět tak různé akce. Flic Smart button funguje bezdrátově pomocí Bluetooth a vydrží na baterii až 18 měsíců při běžném používání. Je kompatibilní s Apple i Android zařízeními, které disponují technologií Bluetooth 4.0.

Co se stane při black-outu

Inteligentní elektroinstalace je na elektrické energii zá-



A pokud chcete mít jistotu, že váš komplexní systém bude dokonalý a bude tvořen nejnovější technologií a aktuálními trendy v oblasti automatizace a inteligentní elektroinstalace, obraťte se na renomovanou firmu, která vyprojektuje systém ideální pro váš dům či byt. Navíc bude zajišťovat pravidelné servisní prohlídky a pozáruční servis. V případě potřeby (např. při zjištění poruchy apod.) nebo požadavků na dodatečné změny v nastavení se na firmu obrátíte a vaše požadavky budou provedeny. Řídicí systém domácnosti samozřejmě není levný. Jeho předností je ale skutečnost, že funguje jako skládačka. Zákazník si sám podle svých tužeb

Časopis, plný inspirace



www.Moje-Bydleni.com

Interiér • exteriér • zahrada
finance • obývací • kuchyň
dětský pokoj • pracovna
světla • střechy • nářadí



vislá stejně jako jakákoli běžná elektroinstalace. Pokud nedisponujete záložním zdrojem energie (např. dieselovým agregátem), nebudou vám zařízení, připojená do elektrické sítě, fungovat. Řídící jednotka inteligentní elektroinstalace má ale vlastní zálohu. Po obnově dodávky proudu dojde k automatickému spuštění systému do původního stavu. Nemusíte se tak bát, že přijedete o svá nastavení, vše se vrací do stavu před výpadkem.

Výhled do blízké budoucnosti

Od dálkového ovládní zbývá jen krok k tomu, aby spotřebiče komunikovaly i mezi sebou. Brzy bude běžně pračka vysílat signál sušičce, jaký druh prádla právě ždímá. Ta si rovnou nastaví optimální program, a celý proces tak urychlí. Stejně tak funguje výše uvedený 6. smysl u odsavačů par – automaticky se zapne, když začneme vařit, a přizpůsobí svůj výkon množství par. Jako velká výhoda budoucnosti se jeví schopnost přístrojů automaticky odeslat signál servisu o tom, co se porouchalo. Technik už k vám dorazí rovnou s potřebnou součástí a vyhnete se nedorozuměním způsobeným amatérskou diagnostikou. Elektrospotřebiče budou vstávat s vámi. Chytrý náramek na vaší ruce pozná, že se probouzíte, a pošle zprávu kávovaru, ať vám připraví lahodné espresso. Kávovar vám ráno uvaří oblíbené espresso, dřív než se vzbudíte, aby vás libá vůně kávy „nakopla“, když si budete protírat ospalé oči. Chytrý hrnek udrží vaši oblíbenou teplotu nápoje při snídani i cestou do práce. Při nákupu v supermarketu vám mobil sdělí, co máte v doma v lednici za potraviny a navrhně z nich vhodné recepty. Během obědové pauzy si v práci čtete recenzi televizního seriálu na webu. Když se vrátíte domů, vaše televize už stáhla volně dostupné epizody tohoto programu. Pozvali jste si k sobě domů na večer hosty? Chytrý telefon si samozřejmě všimnul

vaší zprávy přátelům, a proto dal echo elektronickým členům vaší digitální domácnosti. Roboti se dali do úklidu a mraznička mrazí více ledu, abyste si mohli večer zpříjemnit koktejly s kostkami ledu. Ano, to je hudba budoucnosti...

Přemýšlíte už o chytré domácnosti?

Pokud jste zatoužili po chytrém domě či bytě, je dobré předem vědět, co vás čeká. Výrobci, respektive dodavatelé systémů je celá řada a existuje zmatek nejen pojmový, ale i v tom, co všechno vlastně taková chytrá domácnost představuje. Ujasnit si odborné pojmy a převést je – společně s dodavatelem vašeho systému – do řeči, které budete rozumět, to je to první, co byste měli udělat. Ne všichni jsme odborníci přes IT, že. Vyjasněte si, co vlastně od chytré domácnosti očekáváte, zda bude odpovídat vašim představám a samozřejmě, co vás všechno bude stát. Je dobré si prověřit i to, zda jsou komponenty systému zaměnitelné s některými jinými (či zcela unikátní), zda je systém doplnitelný, kolik budou stát roční náklady (a kolik se ušetří), kdo bude vše udržovat, když váš dodavatel (výrobce) případně skončí atd. Chytrá domácnost může stát několik desítek tisíc, stejně jako několik stovek tisíc či třeba i přes milion. Záleží na jejím stupni, možnostech, požadované výbavě a komplexnosti a také na značce a kvalitě komponent, které si vyberete. Přemýšlejte o chytré domácnosti jako o investici, která by se měla alespoň částečně vrátit, nebo o ní přemýšlejte třeba jako o čiré radosti, po které toužíte a můžete si ji dovolit, protože chcete jít s dobou a máte na to prostředky. Přemýšlejte o ní ale vždy tak, aby bylo zřejmé, co se stane za deset či za dvacet let. Kdo systém zvládne udržovat a aktualizovat, nebo prostě jen vyměnit porouchanou jednotku.

Text: Eva Houserová,
foto: Shutterstock.com

AVENBERG

www.avenberg.cz

připravte se
na jaro



Polykarbonátové zahradní
SKLENÍKY

Kvalitní zahradní skleník pro HOBBY použití, konstrukce z kvalitních eloxovaných ALU profilů, polykarbonátové sklo s UV filtrem: tl. 4 mm, výborné tepelné izolační vlastnosti, Skleník lze postavit např. na betonovou, dřevěnou nebo jinou podezdívku.

+ automatický otevírač okna ZDARMA
2,52x1,90x1,95 m

5.999 Kč

+ automatický otevírač okna ZDARMA
3,10x1,90x1,95 m

6.999 Kč

+ základna ZDARMA
3,64x1,82x2,08 m

9.999 Kč

+ základna ZDARMA
4,8x1,82x2,08 m

11.999 Kč



Set zahradního
nábytku
IBIZA

SE 6 KŘESLY
3.999 Kč

SE 4 KŘESLY
2.999 Kč

Sestava 4 nebo 6 křesel, Kovová konstrukce, Šedo-stříbrná barva, Černý výplet, Tvrzené matné sklo s antiomakovou úpravou, Stůl 150x90x70 cm, Křeslo 72x54x90 cm, Slunečník - průměr 220 cm VČETNĚ POLOHOVATELNÉHO SLUNEČNÍKU!



Rohová ratanová
zahradní souprava
ALTEA

-13%

~~7.999 Kč~~
6.999 Kč

výběr barev
ŠEDÁ HNĚDÁ ANTRACIT

Luxurní rohová souprava, stůl se skleněnou deskou, 3x taburet, Velikost rohového sofa: 193x140x75 cm, Velikost stolu: 125x60 cm, KOMPLETNÍ SET! VČETNĚ POLSTRŮ A POLŠTÁRKŮ ZDARMA!



Set 2 ks
relaxačních lehátek
KENT

999 Kč

Kovová konstrukce, čalounění - odolný polyester, Pro chvíle odpočinku a relaxu, Jednoduché skládání a manipulace, Barevné provedení: šedo-stříbrná konstrukce / černé čalounění, Velikost křesla: 164x64x97 cm, POHODLNÁ, SKLÁDACÍ, LEHÁTKA!



Zahradní lavice
FELICIA

999 Kč

Kovová konstrukce,
Lakované dřevo
Velikost: 120x50x74 cm



Set zahradního nábytku
MILANO

999 Kč

Sestava 2 křesel + stůl 60x70 cm
Kovová konstrukce - černá barva,
Ratanový výplet - tmavě hnědá barva,
Tvrzené mléčné temperované sklo



Multifunkční
ohniště + gril
KENTUCKY

-31%

+ ZDARMA!
ELEKTRICKÁ
GRILOVACÍ
JEHLA!

~~2.899 Kč~~
1.999 Kč

Ideální na terasu nebo zahradu, 2x grilovací mřížka, Nastavitelná výška rožně - až 100 cm, Velikost: 62 cm + 30 cm, Vyjmutím grilovacích mřížek + rožně získáte praktický terasový krb, ohniště!



BBQ plynový gril
BOSTON
s bočním hořákem

2.999 Kč

Výkon 11 kW, 3 hlavní + boční hořák, Hlavní rošt + rošt na zeleninu, Robustní víko s vestavěným teploměrem, Praktická odkládací skříň + boční plochy, Pojezdová kola, PIEZZO elektrické zapalování
Velikost: 108x50x96 cm



Univerzální rožeň
FRESCA

Set grilovací jehly
s motorem 220 V,
Univerzální pro
všechny typy grilů

1.299 Kč

...avenberg.cz



AVENBERG



BYDLENÍ NA TERASE

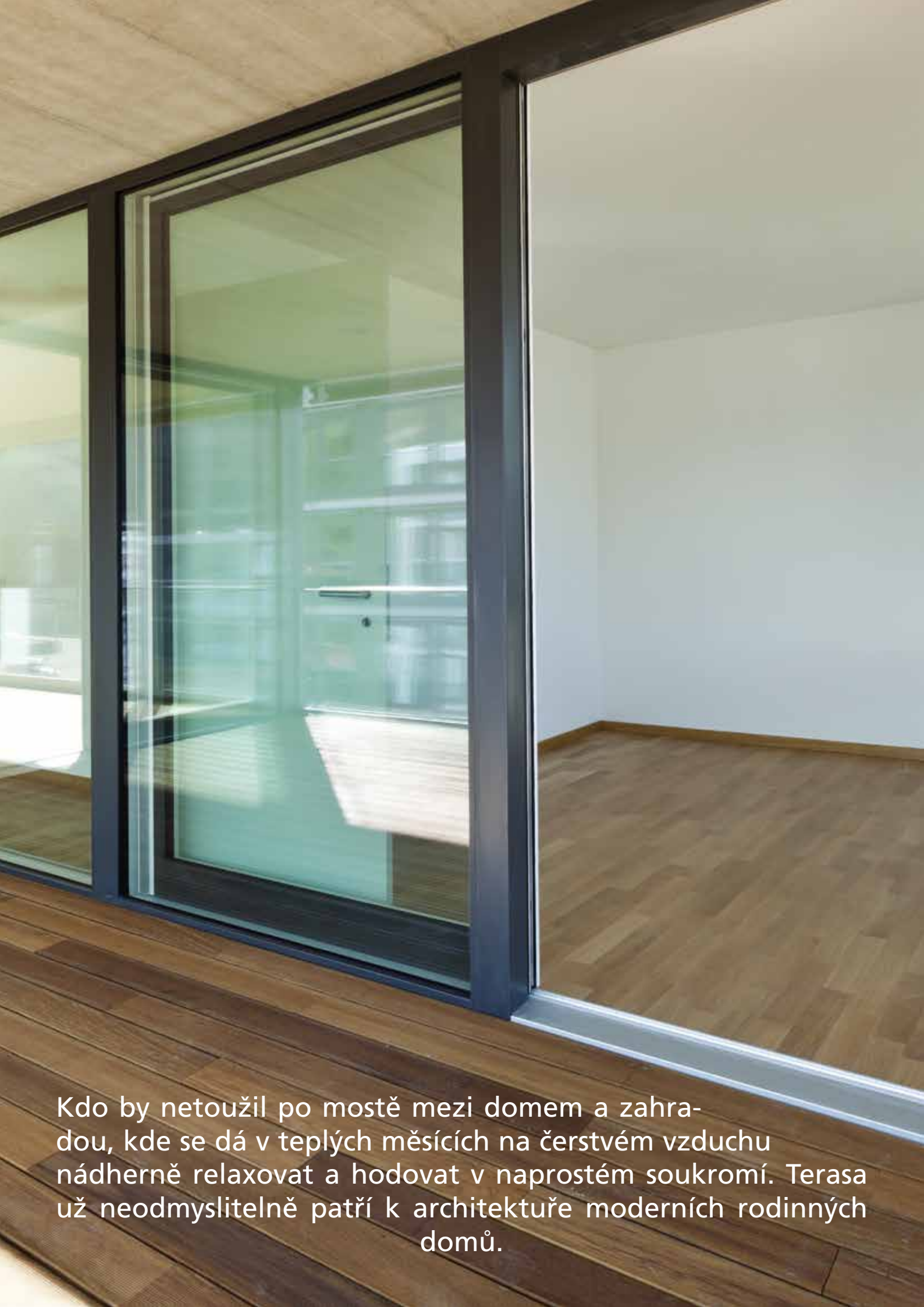

Kdo by netoužil po mostě mezi domem a zahradou, kde se dá v teplých měsících na čerstvém vzduchu nádherně relaxovat a hodovat v naprostém soukromí. Terasa už neodmyslitelně patří k architektuře moderních rodinných domů.



Terasa je zajímavým doplňkem domu a současní architekti se předhánějí v důmyslně praktické i estetické konstrukci tohoto prodlouženého obytného prostoru. Pokud se toužíte kochat výhledem nejen na svou zahradu, ale i do krajiny, navrhnou vám dům tak, aby se terasa nacházela v patře nebo dokonce na střeše. Různo úrovněvé části střechy supermoderních domů umožňují projektové kouzlení. Plocha terasy se započítává do celkové plochy domu a u novostaveb je součástí projektu. Jiné je to v případě, pokud si terasu chcete vybudovat dodatečně. Když překročí velikost 16 m², nebo je spojena s opěrnou zdí, stavební zákon ji považuje za přístavbu, případně drobnou stavbu, a proto je nutné získat samostatné stavební povolení. Terasa jako přístavba navazuje na dům, zatímco označení drobná stavba znamená terasu od domu zcela oddělenou. A za jak dlouho můžete mít vysněné místo k relaxaci s nebem nad hlavou hotové? Terasu dokážou specializované firmy nainstalovat během několika týdnů, nejnáročnější realizace trvají maximálně tři měsíce. Týká se to především dřevěných, tvarově atypických teras a těch, které jsou umístěné přímo na domě. V takovém případě se totiž musí řešit kvalitní odizolování, aby z terasy nezatekla dešťová voda dovnitř. Chystáte-li se terasu využívat také jako letní kuchyni, je třeba řešit kanalizaci, přívod vody a elektřiny.

Orientace podle světových stran

Ať terasu plánujete u nového domu nebo si ji chcete přistavět k již stojícímu, vyplatí se zapřemýšlet o její orientaci. U rodinných domů se terasa automaticky napojuje na obývací pokoj, který využívá nejdéle osluněnou jižní stranu. Ale v horkých letních dnech bychom mnohdy byli vděční za blahodárny stín na severní straně. Na jižní a západní orientaci terasy se v létě nedá posedět před západem slunce. Proto je namíste její dobré zastínění. Východní terasa je příjemná při snídani, kdy využíváme ranní slunce, které ještě není tak žhavé, a odpoledne už poskytuje přívětivý stín. A aby to nebylo tak jednoduché, měli byste vzít v potaz i svoje budoucí soukromí. Jistě nechcete být vystaveni pohledům vašich sousedů...

Jaký materiál?

Terasu lze postavit z přírodního kamene, keramické či betonové dlažby, ze dřeva, ale i z moderních kompozitních materiálů, např. bezúdržbového dřevoplastu. Nový „zaklapávací“ systém „clip & slide“ s minimálním použitím šroubů zjednodušuje pokládku a umožňuje snadnou a rychlou vyměnitelnost jednotlivých desek. Díky podkladové konstrukci z dřeva nebo hliníku umožňuje vyšší pevnost desek zvýšit vzdálenost mezi podpěrnými nosníky ze standardních 50 cm na 60 cm. Materiál na podlahu terasy by se měl vybírat nejen v souladu se stylem domu, ale i s již použitými architektonickými

PRO VÁŠ KOMFORT

ISOTRA®



REGULUJTE KLIMA PODLE SVÉHO

**BIOKLIMATICKÁ
PERGOLA
ARTOSI**

Díky pohyblivým lamelám, které dokáží regulovat teplotu a stín na Vaší terase, se budete cítit příjemně i za parného léta. S přídanou automatizací se navíc nemusíte o nic starat.

www.artosi.cz



SESTAVTE SI PERGOLU
ARTOSI NA MÍRU A ODEŠLETE
NEZÁVAZNOU POPTÁVKU



prvky na zahradě. Střídání extrémních teplot, vliv slunce i mrazu, déšť nebo sníh připravují všem materiálům náročné podmínky. Není tedy divu, že jejich opotřebení je na terasách mnohem rychlejší než v interiéru. Na terasu se zásadně nehodí leštěné povrchy, jako například mramor, po nichž se dá snadno uklouznout.

Nasákavost dlažby

Výběru správného druhu dlažby bychom měli věnovat zvýšenou pozornost. Dřevěná terasa má blíže přírodě, vyžaduje ale větší péči než umělá. Nejčastější volbou pro terasy je keramická dlažba. Nejdůležitějším faktorem u venkovního použití dlažby je nasákavost, tedy schopnost keramických výrobků absorbovat vodu z okolního prostředí. (zhutněné) keramické dlaždice s nízkou nasákavostí 0,04–0,5% vykazují nejlepší vlastnosti v extrémních podmínkách, zejména odolnost proti mrazu. Protiskluznost dlaždic je faktor, na který bychom při výběru dlažby na terasy neměli zapomínat. Podlahové materiály mají různé protiskluzné parametry, o které byste se měli v zájmu svého bezpečí velmi pečlivě zajímat.

Trvanlivý dřevoplast

Pokud jste nároční a přejete si venkovní bezúdržbovou i stálobarevnou podlahu, bude nejlepší volbou dře-

voplast - ekologický materiál, který kombinuje dřevo i plast. Tato podlaha je vysoce kvalitní a ekologická napodobenina dřeva, ale bez nevýhod, které sebou mnohdy dřevo přináší, zejména v podobě pracné údržby. Dřevoplastové terasy na rozdíl od jiných materiálů vynikají odolností a jsou zdravotně zcela nezávadné. Technologie výroby materiálu byla vyvinuta před více než třiceti lety v severní Americe. Cílem bylo vytvořit materiál, který nebude mít špatné vlastnosti dřeva, ale zároveň si nechá jeho krásný vzhled. Jeho cena je oproti dřevu vyšší, ale když započítáme náklady na údržbu dřeva a rizika poškození, za pár let se investice vrátí. Je prakticky bezúdržbový, nemění vzhled a jeho montáž je jednoduchá jako skládání stavebnice. Woodplastikové terasy jsou vysoce odolné vůči extrémním teplotám – a to nejen v zimě ale také v létě, dřevoplastový povrch je také mnohem méně kluzký a v letních měsících nehrozí zadření třísky nebo úraz špatně zatlučeným hřebíkem. Prkna se nabízejí v mnoha variantách provedení i délkách. Volit lze mezi hladkým, drážkovaným povrchem nebo povrchem s kresbou dřeva a mnoha barevnými tóny - např. palisandr (tmavě hnědý), teak (světle hnědý), ořech (šedivý) a eben (antracitově černý).

Designové sladění s domem

Ideálního vzhledu terasy dosáhnete, pokud na podlahu



terasy použijete stejný materiál, jako je v interiéru. Esteticky si tak prodloužíte obytný prostor. Z tohoto hlediska jsou ve výhodě ti, kteří jsou teprve v projektové fázi svého budoucího domu. Pokud terasu přistavujete, vybírejte materiál, který se alespoň podlaze v místnosti podobá. Designová harmonie s interiérem i zahradou je nesmírně důležitá. I plot, lavičky, zábradlí a venkovní nábytek by měly být v jednom stylu. Jak si terasu dozdobíte květinami a dalšími dekoracemi, záleží na vašem vkusu a stylu, který vyznáváte. Vedle truhlíků z rozličných materiálů a okrasných květináčů se nabízejí lucerny, svícný, proutěné koše, podnosy, tácy, přehozy a další doplňky, které vykouzlí na terase neopakovatelnou atmosféru. Pokud dáváte před útlou romantikou přednost modernímu minimalistickému stylu, bude dozdobení terasy jednodušší. Výhodou strohému vzhledu venkovního prostoru je bezesporu jeho snadnější údržba.

Pozor na slunce a průvan

Ideální terasa by měla být situována v závětrí. Většinou se také řeší otázka, zda ji zastřešit, nebo ne. Úplné překrytí terasy má samozřejmě své výhody, ale na druhé straně brání působení slunce. Ponechat celou terasu bez jakéhokoli pevného zastřešení vyznívá až příliš provizorně - sebelepší slunečníky sice mohou ochránit před

paprsky slunce, některé dokonce dočasně budou čelit také dešti, ale velmi zranitelné jsou za větru. Podobně se chovají markýzy. Ideální terasa tedy bude mít část své plochy pevně zastřešenou, ať už za pomoci konstrukce střechy domu, nebo své vlastní. Druhá část terasy zůstane volně přístupná slunci. Příjemné je, když zejména větší terasu částečně chrání také vzrostlé stromy. Působení větru by mělo eliminovat alespoň z jednoho směru těleso domu. Ještě lepší samozřejmě je, když je takto terasa chráněná ze dvou stran.

Zastínění je důležité

Zastínění terasy u nového domu se řeší v rámci vlastního objektu – přesahem střechy, nebo speciální konstrukcí. U starších domů se řešení musí vymyslet dodatečně. Někomu postačí slunečník, jiný zvolí markýzu, solární plachtu nebo terasu rovnou zastřeší. Markýza je spolehlivější ochranou před sluncem než volně stojící slunečník, ale také nákladnější. Kazetová markýza se při stažení celá schová do kazety (pouzdra) a je tak chráněna před vnějšími vlivy. Textilie markýzy by měla být kvalitní, delší životnost zaručuje textilie s příměsí nanovláken, která je odolná proti dešti, mrazu, plísním i UV záření. Osvědčily se markýzy se zabudovanými světelnými panely pro večerní posezení a otřesovými a slunečními senzory, které reagují automaticky na změnu



počasí. Při silném větru se automaticky zatáhnou a vytáhnou při ostrém slunci. Markýzu lze ovládat klikou, elektromotorem nebo dálkově. Na dobré funkci markýzy či slunečnicku se podílí i barva plátna. Tmavé barvy pohlcují více slunečních paprsků a sálají pak teplo i do stíněného prostoru, světlé barvy slunce odrážejí. Teplé barvy (červená, oranžová) navozují pocit větší horka, namodralé či nazelenalé tóny vzbuzují dojem svěžesti.

Nebo raději zastřešit?

Zastřešení terasy je rychlý a elegantní způsob, jak rozšířit a zútulnit prostor u domu pro venkovní posezení. Kvalitní hliníková konstrukce ručí za téměř neomezenou životnost. Zastřešení je díky hliníku elegantní, lehké, ale zároveň stabilní a pevné. Systém nepotřebuje žádnou údržbu a terasa i nábytek zůstanou dokonale chráněné. Na zasklení se používá bezpečnostní nebo lepené sklo či polykarbonát. Konstrukce zastřešení z hliníkových profilů může být posuvná, takže prostor lze kdykoli otevřít. Méně žádané je komfortní ocelové

a nerezové zastřešení terasy nebo zastřešení ze dřeva s důrazem na řemeslné zpracování.

Světlo po setmění

Pro osvětlení terasy se doporučují svítidla, která korespondují s architektonickým rázem exteriéru. Volte raději více svítidel, která jsou méně výkonná. Velmi oblíbená sou zápusťná světla po krajích terasy, nejlépe v podlaze. Bodovky za tmy mají také bezpečnostní funkci, zabraňují řízenému úrazu. Příjemný efekt nabízejí také venkovní stojací lampy s LED žárovkami, které se designem neliší od interiérových. Luxusem jsou pak ručně tepaná svítidla v antik provedení, která dodávají venkovnímu prostoru jedinečný styl romantických zahrad, pokud tento styl vyznáváte.

Nábytek

Praktický nábytek na terasu je lehce přenositelný a rozkládací. Po dlouhé době na slunci by ale jeho povrch neměl pálit, déšť by po něm měl snadno stéci. Ideálními materiály jsou teak či ratan, které vydrží bez újmy venku od jara do podzimu. Plast je sice levný, ale náchylný k oděrkám, slunce ho rozpaluje, snadno se poláme a často mění odstín. Luxusní a velmi trvanlivé soupravy jsou k mání z umělého ratanu, umělého bambusu či v kombinaci těchto materiálů s ušlechtilými kovy. A protože terasa by měla umožnit i maximální pohodlí a ještě navíc získat reprezentativní vzhled coby obytného exteriéru, vedle jídelního setu se nabízí i kvalitní modulové sestavy křesel, stolků a pohovek, které se dají variabilně sestavit i zvětšit přikoupením dalších modulů. Na rozpálené terase je docela složité se stěhovat za stínem se slunečníkem a křeslem. Zato posunout samostínící křeslo nebo poodjet se zastíněným lehátkem už takový problém není. Luxusní kousky venkovního nábytku už totiž mají stínění integrováno. Takové samostínící zahradní křeslo nebo sofa může být zakryto několika způsoby: může mít integrovaný slunečník, stříšku z textilu (baldachýn), anebo stříšku či zvýšené opěradlo či boky ze stejného materiálu jako je samotné křeslo. Skvělým tipem je i pohovka s opěradlem vytaženým nahoru a obloukovitě překlopeným vpřed nad hlavu, čímž tvoří dokonalou stříšku. Na terase ale nemusí být vždy jen klasický zahradní nábytek stojící na zemi. Zkuste i do těchto prostor přinést závan čerstvého vzduchu v podobě netradičního závěsného nábytku. Takové pohodlné závěsné letní lůžko jistě oceníte jak při soukromé siestě, tak při garden party. Mladí designéři stále vymýšlejí nové inovace i ve venkovním nábytku. Před několika lety byla horkou novinkou svítící křesla i obaly na květináče, dnes je hitem nafukovací nábytek, skýtající super pohodlí. Nafukovací však nejsou jen sedací soupravy a lůžka, ale také mísy, vázy, lampičky... Před zimou vše jednoduše vyfouknete a k uskladnění vám postačí mini-prostor. Možná je to hudba budoucnosti.

Text: Eva Houserová,
foto: Shutterstock.com

Pergola MB-OPENSKY 120 - dokonalá v každém ohledu!

Společnost Aluprof svým zákazníkům začala nabízet pergolu MB-OPENSKY 120. Výrobek rozšiřuje rodinu terasového zastřešení, které je k dispozici jako systém pro samostatnou prefabrikaci. Tato bioklimatická pergola je velmi oblíbená mezi výrobci hliníkových konstrukcí a představuje atraktivní alternativu k řešením dostupným na trhu.

Promyšlená konstrukce MB-OpenSky 120 poskytuje spolehlivou ochranu i v nepříznivém počasí. Těsné lamely ve spojení s účinným, a navíc neviditelným, systémem odvodnění zajistí efektivní odvod srážkové vody (do 57 l/min). Výrobek je k dispozici ve verzi volně stojící, ale také v různých variantách montovaných na zeď a jeho maximální rozměry mohou dosáhnout: 6x4x3 m (š x h x v).

Hlavní výhody systému:

- robustní konstrukce vyrobená z extrudovaného hliníku,
- vysoká kvalita zpracování detailů,
- snadná montáž s kyvnými kotvami,
- střešní modul z lamel - mimořádně variabilní sklon od 0 do 135°,
- dva typy lamel: SLIM (trapézová) a STANDARD (plochá),
- automatická regulace lamel, která umožňuje rychlou montáž na stavbě,
- skrytý pohon v konstrukci nenarušuje vzhled,
- kvalitní LED osvětlení v lamelách nebo krokách,
- možná instalace bočních prosklených panelů MB-OpenSlide nebo screenů,
- široká paleta barev RAL.

aluprof.com



INZERCE



- » těsnění a těsnicí prvky
- » materiály pro montáž oken
- » stavební chemie
- » lepidla a tmely
- » barvy, laky a příslušenství

- » stavební a truhlářské kování
- » spojovací a kotevní materiály
- » obalové materiály
- » ochranné pracovní oděvy
- » protipožární materiály

• 100% česká
rodinná firma

• profesionální
zákaznický servis

• více jak 20.000
položek skladem

• doprava zboží
vlastním rozvozem

• certifikovaná firma
dle ISO 9001:2015

• velkoobchod
maloobchod



☎ 777 777 999

🌐 www.okentes.cz

📍 Val. Meziříčí, Praha, Brno a Ostrava

Jsme významný dodavatel zahraničních značek:



ETNA SVĚT PIZZY

CREATE › HEAT › EAT › REPEAT



witt



ČAS NA PIZZU

ETNA je nová řada pizza pecí s otočným pizza kamenem pro rovnoměrné a nepřetržité pečení, dvojitou izolací pro rychlé nahřátí, a to vše s nízkou spotřebou plynu.

Nezbytná výbava pro všechny milovníky pizzy.

Trouba se nahřeje na teplotu 500 °C za pouhých 15 minut, takže máte dostatek času na přípravu, ale nemusíte zbytečně čekat. Teplota je rovnoměrně rozložena po celé peci, aby při pečení vznikla dokonale křupavá kůrka s tmavými puchýřky.

Pizza pece řady ETNA jsou vyrobeny z těch nejkvalitnějších materiálů a postaveny v rustikálním designu tak, aby vydržely. Dvojitá izolace šetrná k životnímu prostředí umožňuje úsporu energie - a velmi rychlé nahřátí. Plynové napájení nabízí maximální pohodlí a snadnou obsluhu. Hlavní hořák ve tvaru U zajišťuje dokonale rovnoměrné rozložení tepla. Pizza kámen je v závislosti na modelu buď pevný, nebo otočný.

ROTANTE - INOVOVANÁ TRADICE

S otočným pizza kamenem a přídatným hořákem
- nepřetržité pečení pro dokonale křupavou kůrku s tmavými puchýřky.

FERMO - SNADNO A RYCHLE

Pevný pizza kámen zaručuje vždy dokonalou křupavost.



@witt_pizza_ceska_republika

ROTANTE



Hlavní hořák ve tvaru U zajišťuje dokonale rovnoměrné rozložení tepla.

Přídavný hořák umístěný pod otočným pizza kamenem zajišťuje jeho rovnoměrné nahřátí pro nepřetržité udržení optimální teploty.

FERMO



Hlavní hořák ve tvaru U zajišťuje dokonale rovnoměrné rozložení tepla.

PLÁNUJEME NOVÝ DOMOV

Zatímco u nás se říká: „Kdo židli má, ten bydlí“, například v Kanadě platí rčení: „Domov, sladký domov“. A pokud ten sladký domov ještě nemáte a zatím po něm jen bezmezně toužíte, je na místě tuto situaci změnit a ten vysněný domov si pořídit. A proč ne třeba na klíč?





Nákup nového bytu či domu na klíč je dozajista velmi lákavou záležitostí, ale mějte se na pozoru: při nákupu vás může potkat mnoho úskalí, která vás mohou přejmenším zaskočit.

Pokud toužíte po vlastní střeše nad hlavou, měli byste umět odpovědět na několik základních otázek týkajících se především financování nákupu, správné komunikaci se stavební firmou a především o možnosti zasahovat a kontrolovat proces samotné výstavby. Ne vždy totiž vše probíhá podle vašich představ a zároveň je na místě uvědomit si míru rizika, kterou daný obchod přináší. A je jen a jen na vás, do jak velkého dobrodružství se pustíte.

Rozhodující je poptávka

Vývoj realitního trhu ukazuje, že poptávka v určitých regionech stagnuje, zatímco v jiných lokalitách stále vzrůstá. Důvody ke stagnaci poptávky bytů lze spatřovat především ve větším zájmu po starších bytech, jejichž ceny postupně klesají. V mnoha městech dále dochází k privatizaci starších obecních bytů za ceny výrazně nižší v porovnání s cenami tržními, čímž se nabídka starších bytů na trhu rozšiřuje. A v neposlední řadě zde hraje roli i mnoho státních a bankovních programů podporujících regeneraci panelových sídlišť. V souhrnném působení těchto faktorů se pak stále obtížněji odráží rozprodej developerských projektů s novými – dražšími bytovými jednotkami. Při pohledu na aktuální nabídky firem, které inzerují možnost nákupu ať již domu nebo bytu na klíč, zjistíme, že každý investor má své specifické podmínky, se kterými by se měl každý zájemce dopodrobna seznámit. Mnoho zákazníků jim bohužel nepřikládá tako-

vou důležitost, jakou by si zasloužily.

Porovnání jednotlivých nabídek tak začíná a končí u ceny za metr čtvereční podlahové plochy, popřípadě lokalita, ve které se stavba bude nacházet, použitý materiál, dopravní obslužnost, popřípadě základní bytové vybavení. Tato kritéria bezpochyby při rozhodování mají své místo, ale nesmíte při tom zapomenout na jedno, a to kdy bude investor požadovat úhradu celé kupní ceny.

Pokud investor disponuje dostatečně velkým kapitálem nebo získal dostatečně velký úvěr za stavbu, požaduje obvykle od klientů jen menší zálohovou platbu. V opačném případě je stavba financována z prostředků budoucích kupujících, což je pro investora vhodné v tom případě, pokud nemá dostatečně vysoké vlastní zdroje, nebo na bankovní úvěry nedosáhne. Pro klienty to pak znamená, že tito lidé financují stavbu svými penězi a investor šetří peníze na úrocích. Nebezpečí pak v tomto případě spočívá v tom, že pokud se investoři nepodaří v určitém období byty prodat, začíná řetězová reakce, která má nepříjemné důsledky jak pro stávající klienty, tak i pro samotného investora. Developer nemá peníze na úhradu faktur za provedené práce, dochází k zastavení či zpomalení stavebních prací, šetří se na materiálu a hledají se úsporná opatření na úkor kvality stavby či práce. A pokud dojde k soudnímu sporu mezi investorem a stavebními firmami, celý projekt se prodraží a ocitne se na pokraji krachu. A nešťastným klientům pak mohou zbýt jen doklady o zaplacené stavbě, která se však nikdy nepostaví.

Projekt financovaný bankou

U takového projektu získáte větší jistotu, že banka



**Nechte si
změřit vodu
v analytické
laboratoři**

Nově
stanovujeme
i pesticidy

Chcete si být jisti, že je vaše voda dobrá?

www.moni.cz

INZERCE

Kam se vlečou a co to vlastně nesou?

Jdeme do smíšených a listnatých lesů, do křovin a vysokých trav. Najdete nás i na okrajích cest, potoků, řek, v parcích a zahradách.

Obvyklá aktivita klíšťat je od března do listopadu (vyložená je jen při sněhu a celodenním mrazu).



Tato závažná onemocnění jsou přenášena klíšťaty. Obě onemocnění poškozují klouby a srdce, zasahují nervový systém a mohou vést k ochrnutí.

NEBEZPEČNÁ KLÍŠŤATA



Jak správně odstranit



Místo, kde je přisáté klíště dezinfikujte jódovým či jiným dezinfekčním prostředkem.

Pomocí pinzety lehce s klíštětem pohybujte ze strany na stranu. Než se klíště uvolní, může to trvat i 3 minuty.

Místo po odstranění klíštěti znovu vydezinfikujte. Pokud se klíště přetrhlo, ponechte jeho zbytek v kůži a rovněž použijte dezinfekci.

Nakonec klíště zabalte do kousku papíru a spalte.

Jak se ochránit proti přisátí

a tím i proti nebezpečné lymeské borelióze a klíšťové encefalitidě.

Než se vydáte do přírody použijte repelentní přípravky a vhodně se oblékněte.

Vhodné jsou dlouhé kalhoty, pevná a uzavřená obuv, ponožky natažené přes kotníky a v nich zastrčené kalhoty nebo natažené návleky, triko zastrčené do kalhot. Oděv by měl být světlý (klíště bude lépe vidět) a z hladkého materiálu (klíště po něm snadněji sklouzne).

Nelehejte si v přírodě do trávy a držte se pevných cest.

Po návratu domů si prohlédněte celé tělo. Prohlídku je vhodné oprakovat i další den.

Nejčastěji se klíště přisaje v podkolenních jamkách, v podpaží, v třísech nebo za ušima. Často také v intimních partiích nebo u dětí ve vlasaté části hlavy.



Sledujte místo přisátí i svůj zdravotní stav

Po dobu tří týdnů sledujte, zda se neobjeví nějaké příznaky závažného onemocnění po napadení klíštětem.

Blednutí postiženého místa kolem středu, jeho zvětšování nebo zarudnutí.
Zvýšená teplota, únava, chřipkové příznaky.



Pokud se některý z příznaků objeví, navštivte svého lékaře a informujte ho, že jste měli klíště.

Očkování chrání před encefalitidou.

Pro získání více informací o problematice klíšťat naskenujte QR kód nebo navštivte stránky www.szu.cz



důkladně prověřila proveditelnost projektu. Banka se aktivně účastní dozorování stavby a kontroluje účelovost použití půjčených prostředků, čímž se minimalizuje riziko, že peníze budou použity na jiné účely. Zájemce obvykle zaplatí zálohu ve výši mezi desíti a dvacíti procenty z celkové ceny a zbylou částku zaplatí až po kolaudaci stavby. Velice výhodné bývá pro klienty využití notářské úschovy nebo vázaného účtu v bance, kterým docílíte toho, že za vaše peníze získáte skutečně postavený byt.

Projekt investovaný investorem

Ten se na první pohled může jevit velice výhodně. Investor si nepůjčuje peníze od banky, stavba tedy může vyjít levněji, protože nebude navýšena o zaplacené úroky. Na druhou stranu přicházíte o banku coby garanta realizace stavby. Z toho ale vyplývá jediný správný a bezpečný způsob úhrady, a to až po realizaci stavby. Někteří developeri využívají záloh klientů přímo na financování stavby. V případě krachu společnosti ale může být pro kupujícího obtížné získat zálohu zpět.

Tipy a rady při koupi nového bytu a domu

1 Při koupi nového bytu se nenechte zlákat různými slevami, které získáte tím, že zaplatíte předem nebo ve splátkách. Možná ušetříte několik tisíc korun, ale vystavíte se riziku, že projekt z jakéhokoliv důvodu nebude dokončen. Využijte toho, že volba míry rizika je jen na vás, a proto se nepouštějte do akcí s nejistým výsledkem. Můžete totiž přijít o veškeré úspory.

2 Ceny se liší v závislosti na tom, v jaké lokalitě se dům nachází. Hlavní roli dále hraje cena pozemku – v okolí Prahy se například pohybují okolo 2000 Kč za metr čtverečný, čím více se od Prahy vzdalujete, tím cena klesá, dostupnost inženýrských sítí, druh použitých konstrukcí, v bytovém domě pak i počet podlaží a různá specifikace stavby. Na cenu má vliv i umístění bytů v domě – byty s lepší orientací na světové strany a ve vyšších podlažích mají vyšší cenu než byty ostatní. Informujte se, jestli je v ceně i parkovací stání či sklep.

3 Požadujte garanci pevné ceny. Při koupi bytu či domu na klíč by měla být developerem garantovaná pevná cena. Pro zájemce to je bezesporu výhodná situace. Například v případě, že by se podstatně zvýšila míra inflace, nebo by výrazně došlo k výraznému nárůstu cen stavebního materiálu a cen stavebních prací na trhu, cena by zůstala stejná.

Na navýšení ceny byste měli přistoupit pouze v těchto případech:

- objednáte si úpravu či vybavení bytu nad rámec standardního provedení
- dojde ke změně zákonné stavby DPH u bytových staveb
- dojde k nárůstu podlahové plochy nad přípustnou odchylku

Výhodou většiny projektů je fakt, že samotný zákazník může v určitých mezích byt či stavbu upravit podle svých individuálních potřeb. Jedná se o dílčí dispoziční úpravy, například úprava příčky, posun nebo obrácení dveří, úpravy koupelen apod. V rámci interiéru si pak lze objednat i řadu dalších úprav a vylepšení na přání klienta. Pro potřeby klientů dokonce firmy zřizují praktickou vzorkovnu, díky které si uděláte představu o tom, co by se vám líbilo a zorientujete se v široké nabídce standardního i příplatkového provedení bytů (dlažby, koberce, sanitární vybavení). Dokonce lze dohodnout kompletní vybavení bytu, tedy kuchyňskou linkou se spotřebiči, svítidly a nábytkem.

Budte ve střehu!

Nejdůležitější osobou při každé stavbě je stavební dozor, který by měl být k dispozici klientům při kontrolních prohlídkách stavby. S ním by měl být sledován průběh stavby a také kontrola a vyhodnocení změn oproti původnímu projektu. U zavedených firem tuto funkci přebírá osobní konzultant, který je přidělen každému klientovi a je mu k dispozici pro zajištění všech jeho požadavků po celou dobu výstavby.

Uvažujete nad rekuperací?

Ať už budete projekt zadávat komukoliv, jistě by stálo za to, zauvažovat, zda ho nevybavit rekuperační jednotkou. Obzvláště, pokud uvažujete o nějaké státní dotaci, stálo by za to si vše pořádně prostudovat. A jaké jsou výhody a nevýhody rekuperace?

Obecně lze říct, že nejčastěji zmiňovanou předností nuceného větrání s rekuperací tepla je výrazné omezení tepelných ztrát objektu, což je zajímavé především pro majitele nízkoenergetických a pasivních domů. U starší zástavby je toto kritérium významné pro domy, které mají vysoké náklady na vytápění (oblasti s vysokou cenou energií). Z toho plyne, že vybavit rekuperací například dům vytápěný levným dřevem – situovaný navíc v oblasti, kde je dřeva dostatek a kde nevznikají náklady spojené s dopravou paliva – se nevyplatí.

Jednoznačnou výhodou větracích systémů s rekuperací je zvýšení kvality vzduchu v obývaných prostorách. Domy a byty jsou větrány nedostatečně z různých důvodů. Ať už jde o snahu neplýtvat teplem, nezatežovat se hlukem ulice nebo pouze o opomenutí, faktem zůstává, že hygienickým normám nevyhověla řada českých domácností. Nucené větrání nejen přivádí dostatek čerstvého vzduchu, ale navíc je tento vzduch filtrovaný (zbavený zejména prachu, popř. dalších alergenů v závislosti na typu použitého filtru).

S kvalitou ovzduší v obytných prostorách také souvisí odstranění problémů s přebytečnou vlhkostí. Vysoká vlhkost se často objevuje v domech a bytech po rekonstrukci, kdy dojde k zateplení fasády, výměně a utěsnění oken. Majitelé starších objektů vymění okna za těsnější, ale již si neuvědomují, že je třeba objekt důsledkem vyšší vzduchotěsnosti také více větrat. Vlhkost ale není jen problémem starší zástavby, i ve „vzduchotěsných“

ZAHRADNICTVÍ

Petro

Vás srdečně zve k návštěvě stránek www.fuchsie.cz,
kde již nyní v e-shopu přijímáme objednávky pro jarní zaslání.
Včasnou objednávkou si zajistíte dodání všech požadovaných rostlin.

Naleznete zde více jak 2 000 druhů rostlin za skvělé ceny!

NAŠÍ SPECIALIZACÍ JSOU FUCHSIE, MÁME JICH ASI 800 DRUHŮ Z TOHO 50 DRUHŮ MRAZUVZDORNÝCH

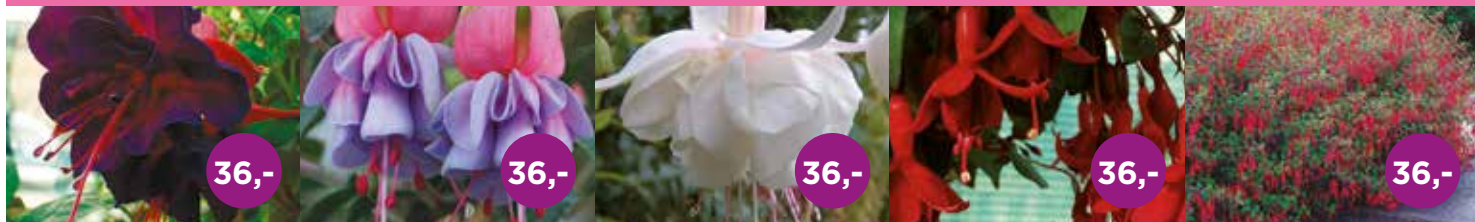

292 VOODOO

392 CHANTAL

856 WHITE KING

210 MÁRIKA

986 ELECTRA MRAZUVZDORNÁ

A VÍCE NEŽ 90 DRUHŮ PELARGONIÍ - MUŠKÁTŮ

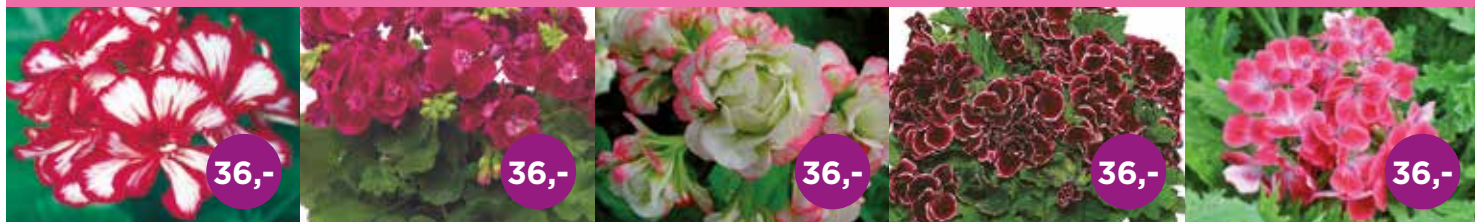

1216 MEXICA GRANATIT

1267 FLOWER FAIRY VELVET

1290 APPELBLOSSOM ROSE

1286 ARISTO BEAUTY

1246 S VŮNÍ CITRÓNU

100 DRUHŮ BYLINEK, 20 BAREV SURFÍNIE, 12 BAREV MILLION BELLS, 12 BAREV OSTEOSPERMUM, 20 DRUHŮ AFRICKÝCH KOPŘIV

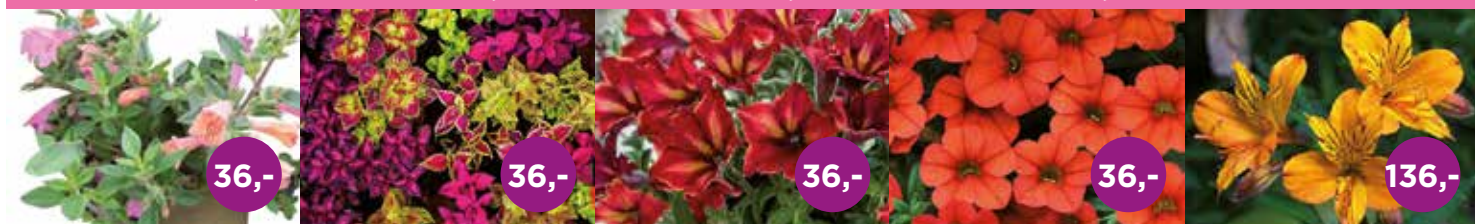

138D KUBÁNSKÉ MOJITO

154 AFRICKÁ KOPŘIVA

045C PETUNIE

077 MILLION BELLS

037A ALSROMERIE - LILIE INKŮ

MANDEVILLY 5 BAREV, OLEANDRY 5 BAREV, POKOJOVÁ LIPKA LANTÁNA 6 BAREV, BEGONIE 22 DRUHŮ



168 MANDEVILLA

178 OLEANDR

129 OLEANDR ORANŽOVÝ

1046 HYDRTANGEA

181 BEGONIA CHANSON

25 DRUHŮ CHRYZANTÉM, 90 DRUHŮ TRVALEK, 50 D. OKRASNÝCH KEŘŮ, IBIŠKY SYRSKÉ I BAHENNÍ, DENIVKA-HEMEROCALLIS V 15 DRUZÍCH



3206 CHRYZANTÉMA

3011 LUPINA

1007 BUDDLEA ROYAL RED

3026K DENIVKA-HEMEROCALLIS

1038B IBIŠEK BAHENNÍ

Od 1. března Vás srdečně zveme k nákupu v našem zahradnictví, kde jsou ceny až o 30 % nižší nežli při zaslání a ještě při nákupu nad 500,- Kč obdržíte dárek, speciální hnojivo. Zakoupit si zde můžete vzrostlejší rostliny osázené závěsy, substráty a pod.
Ceny z inzerátu platí v prodejné při osobní návštěvě.

Zahradnictví Tomáš Petro | Na staré cestě 3741, 276 01 Mělník - Mlázice
mobil: +420 602 223 614 | +420 736 608 327 | info@fuchsie.cz | www.fuchsie.cz

Prodejní doba: Po - Pá 8.⁰⁰ - 17.⁰⁰ hodin | So, Ne, Svátky 9.⁰⁰ - 14.⁰⁰ hodin



novostavbách se majitelé s vlhkostí potýkají. I tady je nucené větrání s rekuperací výhodným řešením.

Vlastní studna je výhra

Pokud kupujete nemovitost s vlastní studnou, při dnešních cenách vody je to velká deviza navíc. Jen je nutné zajistit pravidelnou kontrolu kvality pitné vody.

Voda ze studní může být kromě mikroorganismů kontaminována také látkami, které spolu s deštěm a tajícím sněhem pronikají do země a následně do vody. Ovlivňují její složení, kvalitu a parametry pitné vody jako takové.

I proto doporučují vodohospodáři kontroly vody ve

studních každoročně především v jarních měsících.

Největším rizikem je celá rozsáhlá skupina koliformních bakterií, do nichž spadá i nechvalně známá *Escherichia coli* (E.coli). Ta způsobuje střevní a zažívací potíže, které oslabují organismus.

I když se ale E.coli ve vodě ze studny nenajde, nemusí být vyhráno – koliformních bakterií je celá řada a jejich interakce může být pro organismus v důsledku srovnatelná, ne-li horší.

Ve vzorcích vody ze studní se také často nacházejí nadlimitní hodnoty dusičnanů, především v oblastech, kde probíhá v okolí studní intenzivní zemědělské hospodaření.



Sůl z komunikací používaná v zimě k zabezpečení jejich sjízdnosti pak může znamenat nadlimitní koncentrace chloridů.

Ve vzorcích ze studní se také často nacházejí nadlimitní koncentrace železa, ty sice zdraví škodlivé nejsou, ale nesou s sebou jiné problémy.

ZAŘIZUJEME DŮM

Jednu starost už máte z krku. Váš dům snů vám už konečně stojí, čímž je úkol číslo jedna splněn a na řadu přichází úkol číslo dvě, a to ho prakticky, vkusně a moderně zařídit.

Moderní i klasické materiály, vhodně namíchaná kva-

lita předního designu 21. století dochucená barvami a okořeněná přírodními artefakty. To by se dalo napsat o bytě či domě zařízeném v duchu moderní doby.

Interiérový design je dnes víc, než třešnička na dortu vaší stavby nebo bytu. Pokud například stavíte nový dům, měli byste s jeho plánováním začít již s první čarou architekta. I hotový interiér ale můžete zařídit k obrazu svému jako při rekonstrukci nebo stěhování do jiného bytu. A nezapomeňte při tom také na to, že interiér na vás nepůsobí pouze svým vzhledem, ale také ovlivňuje vaše zdraví. Byt má velký vliv na to, jak se cítíme, a na celkovou pohodu života. Proto se snažíme zařídit ho hezky a prakticky.

Bytový architekt nebo to zvládnu sám?

Toť otázka. Faktem je, že pěkný kus nábytku se v bytě neokouká ani za třicet let. Naplánovat jednotlivé prvky rozhodně není jednoduché, protože interiéru budou většinou sloužit po celý život stavby. Pokud si ale dáte tu práci, čeká vás sladká odměna. Zvolený nábytek vypovídá o vašem vkusu, životním stylu a celkovém nastavení. A s největší pravděpodobností ho budete využívat minimálně třetinu vašeho života a to je pádný důvod, proč se při jeho výběru neunáhlit. Odborníci samozřejmě doporučují využít služeb renomovaných bytových architektů, jejichž zkušenosti a odbornost vám zaručí, že z vašeho bytu či domu se stane skutečné reprezentativní sídlo. Pokud si ale v tomto smyslu věříte, můžete se do toho pustit a sami. Pak vaše bydlení bude i vašim uměleckým dílem. Začneme tedy od začátku.

Zvolte dominantní barvu

První věc, na které byste se měli shodnout, jsou barvy. Na počítačově zpracovaných ukázkách se můžeme přesvědčit o tom, že změnou barvy nábytku a doplňků získáme místnost pokaždé s úplně odlišnou atmosférou. Pro menší byty se obecně doporučují světlé dřeviny a jednoduché konstrukce nábytku, bez zbytečných dekorací. Prosklená dvířka skříněk, kovové podnoží stolů a stolků prostor odlehčí. Mladí lidé mají možnost svůj byt zařídit opět ve stylu 60. let, kterému vévodí subtilní konstrukce, barevné látky, kovové nohy a plast. Výmalbu pak volte bílou nebo krémovou. Nejste-li si jistí barevným řešením stěn, raději byt zaříďte a teprve při dalším malování vyberte odpovídající barvu. Je jednodušší přizpůsobit barvu stěn nábytku než obráceně. Velmi zajímavé působí i barva šedá. Sice nepatří k oblíbeným davů, ale je elegantní a dobře laditelná, agresivně se neprosazuje, naopak dává prostor výraznějším kolegyním. O to je ale více hýčkána ze strany architektů. Zejména při návrhu interiérů je nutná převládající názorová shoda materiálů, stylů a barev. Se šedou například velmi dobře ladí zelená, která umožňuje vyniknout ostatním barevným akcentům, ale i třeba uměleckým předmětům.

Osvětlení

Jedno centrální svítidlo pokoj neosvítí ani opticky neztvrdí. Šikovné rozmístění několika svítidel dokáže i v jedné místnosti vytvořit několik pocitově i prostorově odlišných zón. Vybírat můžeme nástěnná svítidla s pohyblivými rameny i stojací a stolní lampy. Raději o jedno světlo více, i když se nebude pravidelně využívat, než se trápit v nedostatečně osvětleném bytě.

Co na podlahu?

Dnes se již takřka nenabízí jiná varianta podlah než laminátová nebo dřevěná lamelová podlaha. Na obě patří kusový koberec. Volíme většinou ne příliš nápadný vzor. Výraznější koberce jsou hezké, pokud nejsou zastaveny nábytkem.

Vstupte

Domácí teritorium odjakživa ohraničují vstupní neboli hlavní dveře a i jejich výběru byste měli věnovat velkou pozornost. A navíc jsou výrazným architektonickým prvkem podtrhujícím osobitý výraz domu. A při špatném výběru mohou „pověst“ domu pěkně pošramotit. Oddaně pouštějí obyvatele dovnitř i ven a brání nebo

movaných výrobců, kteří garantují vlastnosti výrobků a často mají certifikaci. Co se materiálu týče, nejžádanějším materiálem je stále pro svou tuhost a pevnost dřevěný masiv. K výrobě se používá nejčastěji smrk, dub a borovice, vybrat si ale můžete i z nabídky tropických dřevin. Vnitřek se plní většinou polyuretanovou pěnou, která dokonale splňuje požadavky na izolaci. Povrchová úprava se provádí většinou vodou ředěnými lazurami a moderní design dává přednost krycím barvám. Další možností jsou dveře z plastu, jejichž největší předností je snadná údržba a tvarová variabilita. Stejně jako u ostatních dveří i zde výrobci nabízejí do prosklených částí dvojsklo a pro zvýšení bezpečnosti folii.

Kuchyně

Nejmodernější kuchyňské sestavy se už skromně nekrčí v koutě, ale vydobily si svůj vlastní prostor. Reprezentují náš životní styl a reprezentují ho velkolepě. U dnešních kuchyní se setkává perfektní design s multifunkčním komfortem a tvoří dokonalou kuchyňskou expozici. Pracovní plocha má být mezi varným centrem a mycí zónou. Nad pracovní plochou musí být umístěny elektrické zásuvky pro šlehač, mixér a další spotřebiče. Ve-



alespoň znesnadňují vstup nezaných návštěv. Moderní dveře se také umějí vypořádat se stoupajícími nároky na tepelnou a zvukovou izolaci. Ovšem jako každý „otvor ve zdi“ vyžadují kvalitní provedení a přesnou montáž. Je proto vždy lepší nakupovat včetně montáže u reno-

dle varné desky by měla být plocha pro odstavení horkých hrnců, elektrickou troubu většinou kombinujeme s varnou deskou, která může být zabudována ve vysokých skříňkách.

Mytí ve dřezu, nebo v myčce? Pro jednu dvě osoby, kte-



Chrání, pečuje a dodává šmrnc

Dřevěné prvky v exteriéru jsou vystavovány nepříznivým přírodním podmínkám, které mohou značně zkrátit jejich životnost.

Důležitá je proto volba správného a kvalitního nátěru, který jako jediný, může zamezit rychlému ničení dřeva a jeho předčasnému „odchodu“. Ideálním pomocníkem je tenkovrstvá olejová vodouředitelná lazura **Luxol Originál AQUA**. Jedná se o barvu typu 2v1 pro dekorativní nátěry dřeva v exteriéru. Chrání dřevo proti UV záření, zabezpečuje zvýšenou vodoodpudivost, vysokou přilnavost nátěru a mechanickou odolnost. Dřevu dodává matně saténový vzhled a zajišťuje mu preventivní biocidní ochranu proti plísním. Vybírat můžete z 10 stálobarevných přírodních odstínů. Lazura neomezuje dýchání dřeva a díky krémové konzistenci se snadno aplikuje.



Vyzkoušejte také další pomocníky z této produktové řady. Tenkovrstvá lazura **Luxol Originál** zvýrazňuje přirozenou strukturu dřeva a chrání ho proti povětrnostním vlivům i UV záření. Díky speciální technologii vody v oleji nátěr do dřeva lépe penetruje, zvyšuje jeho vodoodpudivost a zaručuje rovnoměrný rozliv. Pokud chcete dřevu dodat „starodávný nádech“, sáhněte po dekorační lazure **Luxol Originál Vintage**. Ta zajišťuje jeho komplexní ochranu ve zcela nových trendy odstínech. Mezi hlavní benefity patří zvýšená vodoodpudivost, mechanická odolnost, vysoká přilnavost dalšího nátěru, hluboká penetrace a rovnoměrné rozptýlení pigmentu.

ré často nevaří, samozřejmě stačí dřez s odkapávačem. Sbírat špinavé nádobí týden, nebo umývat v myčce dva hrnky a talíře je známkou toho, že myčku nepotřebujete. I když ji tedy nebudete kupovat hned, při plánování kuchyně byste na ni myslet měli. Nikdy nevíte, kdy se vaše situace změní a do rodiny přibude další člen.

Dříve než si vyberete spotřebiče, zjistěte si jejich rozměr a určete místo, kde by měly stát. Některé spotřebiče nemusíte zabudovat, barevná nebo nerezová lednice stojící třeba i mimo kuchyňský kout vypadá výborně. Pamatujte i na drobné doplňky. Nože můžete uchytit na magnetickou lištu na štěně, malé spotřebiče, jako jsou šlehač, váha nebo mikrovlnná trouba, můžete zavěsit pod horní skříňky. Někteří výrobci kuchyňského nábytku využívají i sokl pro umístění zásuvky třeba na domácí náradí nebo mycí prostředky.

Tichá a čistá ložnice

Místnost, kde spíme, by měla být v bytě i domě vybírána s nejvyšší pečlivostí. Je samozřejmé, že se vyvarujeme pokoje, jehož okna vedou na rušnou komunikaci. Hluboké dýchání klidného spánku si žádá v ložnici čistý vzduch, příjemnou teplotu a minimalizovanou prašnost. To poslední si zajistíme tím, že do ložnice neumístujeme zbytečně moc nábytku, patří sem postel, noční stolek, prádelník, možná ještě křeslo a odkládací stolek. Pokud to není z prostorových důvodů bytu nutné, do ložnice nedáváme ani zabudované skříně, raději jim najdeme místo v předsíni.

V bytech s radiátory ústředního topení bývá v topné sezóně problém se vzdušnou vlhkostí. Pokud se v noci budíte pokašláním a ráno máte vyschlo v ústech, nejspíš máte v ložnici přesušený vzduch. Jeden malý odpařovač vody na radiátoru na to obvykle nestačí, chce to do ložnice umístit zvlhčovač vzduchu. Ideální je přístroj s možností nastavení cílové vlhkosti (v zimě by měla být 45 – 60 %) s automatickou regulací a zabudovaným vlhkoměrem, takový přístroj slouží trpělivě sám a vyžaduje minimální provozní pozornost.

Obývací pokoj

Důležitá je bezesporu i volba sedací soupravy, která by měla být pokud možno co nejsubtilnější, ale přitom dostatečně stabilní. Množství a rozměry konferenčních stolků a křesel samozřejmě musí korespondovat s celkovým laděním pokoje a především jeho rozměru. Pokud se potýkáte s nedostatkem místa, tak místo rozměrných

křesel raději vyberte křeslo s kovovou konstrukcí nebo třeba jen podnožku, která může posloužit i jako odkládací stolek a místo rozměrných konferenčních stolků zvolte raději několik stolků různých výšek v kombinaci kovu a skla, která prostor nijak objemově ani vizuálně nezatíží. Stejně tak ploché obrazovky a plazmové televize rozměrově přiměřené prostoru a zavěšené na zdi. Pokud s místem problém nemáte, klidně uvolte uzdu své fantazii, ale pamatujte, že v bytové architektuře platí dvojnásob, že méně je více.

A co terasa?

Každé bydlení zkrátka má své výhody i nevýhody. Někdo touží po domku se zahrádkou, jiní chtějí byt, kde není tolik práce s údržbou. A co klady obou způsobů spojit a pořídit si velkou obytnou terasu. V bytových domech posledních let jsou terasy samozřejmostí.

Terasa bez rostlin však k posezení moc neláká. A truhlíky s muškáty působí trochu monotónně. Současné terasy si žádají zeleň, a to hodně zeleně. Oblíbenou dřevinou do trvalých nádob jsou například jehličnany. Vhodné jsou například borovice a jalovce nenáročné na kořenový prostor. Oblíbené jsou i túje a na terasy, které



nejsou obrácené přímo k jihu, lze použít i zakrslé formy cypřišku. Smrky, tisy a jedle potřebují vyšší vlhkost půdy i vzduchu a v nádobách mohou živořit.

Hezkých domů či bytů u nás za posledních let vzniklo nepočítaně, ale ne vždy je krásný interiér spojený s příjemnými pocity. Leckdy se tu člověk bojí posadit, aby neporušil sterilní atmosféru. Ze všeho nejdůležitější tedy je, abyste se ve svém novém domě nebo bytě především dobře cítili. A perfektní interiér na ten dobrý pocit z bydlení v pravém slova smyslu bohužel nestačí.

Zdroj: finexpert.cz,
foto: Shutterstock.com

Revoluční řešení:

RADIM F. DRÁŽĎANSKÝ

Vaše **STŘEVA**
vás budou milovat!



7 let vynikajících výsledků u lidí

Celý rozhovor na Youtube a vitestin.cz

„Vitestin mi pomohl tento rok **dosáhnout životních sportovních úspěchů. Je radost trénovat, když Vás nic nebolí, netrápí a nesvazuje hlavu.** Vitestin má lví podíl na tom, že jsem letos zvítězil na MČR v canicrossu a úspěšně reprezentoval naši zemi na MS v canicrossu, které se konalo v německé Leipe obojí v kategorii Masters, odkud jsem si přivezl bronzovou medaili.

Těchto úspěchů bych bez Vitestinu nikdy nedosáhl a mně, **sportovci s potravinovou intolerancí**, dovoluje bojovat s těmi nejlepšími na světě. **Až Vitestin mi dal jistotu, že jde trénovat bez bolesti břicha/žaludku.**“

Radim F. Drážďanský, mistr ČR v canicrossu kat. Masters

Pohodlná tekutá **gelová** forma usnadňuje začlenění do vaší každodenní rutiny a **kúra na 6–15 dní poskytuje skvělý start pro samouzdravující proces celého zažívání.** Na každý den je na lačno určeno půl sklenice pro žaludek a jícen až 1 sklenice pro střeva nebo množství podle hmotnosti osoby nebo zvířete.

Vitestin® je čisté přírodní, bylinný a velmi jemný, nepředstavuje zátěž pro jiné orgány a nemá vedlejší účinky, pokud nepočítáme ty pozitivní.

Vitestin®
osobní trenér
pro vaše
střevo.

Dostane vás
do optimální
formy.



160 Kč

① *Doplněk stravy vhodný také pro celiaky, diabetiky i zcela zdravé jako prevence*

② *Novinka Vitestin® Veterina – i zvířata trápí zažívání*



český výrobek

Objevte tajemství
pohodlného **ZAŽÍVÁNÍ**
- osobní přístup, který
mění pravidla hry

ÚSTA
JÍCEN ŽALUDEK STŘEVA
PRŮJEM ZÁCPA ZÁNĚTY
NADÝMÁNÍ

HEMOROIDY
ULCERÓZNÍ KOLITIDA
CROHNOVA CHOROBA
DRÁŽDIVÝ TRAČNÍK



Vlastní vývoj a výzkum

Personifikovaná výroba a poradenství

Vitestin® přináší **revoluční, přírodní řešení**, které posiluje a **harmonizuje** vaše zažívání úplně jiným způsobem než jakýkoliv jiný produkt. A co víc? Je tak individuální, jako jste vy sami. Díky naší personifikované produkci a poradenství vám Vitestin® nabízí přesně to, co vaše tělo potřebuje, aby bylo zdravější a plné energie. Bez vedlejších účinků, s kúrou **na míru vašim potřebám.**

Vitestin® a Vitestin® VETERINA jsou navrženy tak, aby posilovaly přirozenou funkci střev a zažívání, harmonizovaly je, napomáhaly vstřebávání živin a tím podporovaly celkové zdraví.

Vitestin® umíme **individuálně upravit.** Více informací, **dávkování, seznam vybraných prodejen, e-shop, recepty ZDARMA, recenze a rozhovory** najdete na našem webu nebo **zavolejte, rádi vám poradíme.**

Právě teď je nejlepší čas na péči o střeva
a celé zažívání!

www.vitestin.cz

Tel.: 389 500 001 777 455 588

Platnost pouze
v e-shopu do 22.5.2024
Od 6 ks doprava
zdarma.

slevový kód:
BYDLEN14

HRUBÁ STAVBA JE KDYŽ...



Pokud jste se rozhodli ke stavbě rodinného domu, jsou nadcházející teplé měsíce vhodnou dobou. Do zimy je třeba zrealizovat hrubou stavbu.





Současný standard hrubých staveb

U dřevostaveb často nebývá součástí hrubé stavby vybudování základů. Ty si stavebník většinou zajistí od jiného dodavatele ještě před montáží domu na základy. U staveb zděných bývají základy běžně součástí hrubé stavby. Standardně sem pak patří hydroizolace základů, obvodové a vnitřní nosné stěny, příčky, konstrukce stropů, stavba komína, střešní konstrukce včetně krytiny a izolací a provedení technických instalací (technického zařízení budov). Obzvláště technické zařízení domu je v rámci hrubé stavby důležité, musí být vybudováno ještě před finálními úpravami podlah, stěn a stropů.

Bonusy k hrubé stavbě

Do rozšířené verze hrubé stavby patří ještě instalace oken včetně vnějších a vnitřních parapetů a instalace vchodových dveří, zateplení domu, provedení betonových podlah včetně případného podlahového vytápění či podlahových konvektorů (podlahové radiátory), případně provedení vnitřních hrubých omítek bez finální povrchové úpravy (štuk, stěrky). To se už ale pohybujeme na hranici mezi hrubou stavbou domu a stavbou na klíč. A tato hranice je poměrně široká. V nabídce hrubé stavby může být dokonce i dodávka a pokládka vnitřních obkladů a dlažby. Přitom znova opakujeme, záleží na přístupu dodavatele a konkrétním znění smlouvy uzavřené se stavebníkem. Stavební firmy i stavebníci si pojem „hrubá stavba“ prostě vykládají po svém. Pro stavebníka pak platí, aby si důsledně ověřil, co vše nabízí stavební firma jako součást hrubé stavby. Na druhou stranu se však snaží stavební firmy trumfovat rozšířeným rozsahem hrubé stavby za odpovídající cenu. Navíc pak dostanete jako bonus (zdarma) konkrétní službu a případně i materiál. Ale pozor, mnohdy bývá tento bonus v kalkulaci vyvážen bezdůvodným navýšením ceny jiné položky.

Než vůbec začneme stavět

Nejprve musíme sejmout ornici a uložit ji na stavebním pozemku. Následuje přesné vytyčení stavby a výkop zeminy pro základové rýhy základů. Pokud je dům podsklepený, provede se výkop stavební jámy podsklepené části a následně rýhy pro základové pásy. V této fázi výstavby je výhodné vytyčit a připravit trasy pro instalace vedoucí v úrovni základů pod podkladní betonovou

mazaninou.

Většina všech rodinných domů je zakládána na základových pásech. Mezi vytvořené základové pásy se nasype vrstva štěrku a na ni přijde zarovnávací vrstva betonové mazaniny (cca 10cm), která se napenetruje a navaří se na ní hydroizolace. Dalším samostatným typem základu je základová deska, což je souvislá betonová plocha vyztužená hustou sítí železných prutů. Používá se v místech, kde je prokazatelně neúnosné podloží (bývalé skládky, navážka, písky), a kde vzniká velké zatížení na mnoha místech půdorysu stavby. Dále se takový typ konstrukce používá v místech, kde bude sklep pod hladinou podzemní vody, a tudíž bude nutné sklep založit v uzavřené vodotěsné základové skříni.

Ideální navržené založení stavby rodinného domu je na monolitických betonových základových pásech s nadezdívkou krčků ze „ztraceného bednění“. Mezi krčky budou provedeny ležaté rozvody kanalizace, přípojka vody, plynu, případně vzduchotechniky. Tyto sítě budou vytaženy nad podkladní vyztuženou betonovou mazaninu provedenou na základové konstrukci.

Izolace a přípojky

Dají se realizovat v jedné úrovni (dle radonového indexu pozemku). Ideální je použít kompletní systém od jednoho dodavatele na bázi bitumenové stěrky. Pokud je dům podsklepený, bude ve stejném systému provedena celá izolace spodní stavby, tedy vodorovné a svislé plochy. Dle podmínek v místě stavby je nutné řešit likvidaci dešťových vod a po případě podzemních vod ohrožujících základovou spáru. Pro likvidaci dešťových vod je běžné použít uceleného systému, který řeší akumulaci dešťové vody například pro zálivku v suchém období. Veškeré napojení objektu na inženýrské sítě musí být navrženo v projektové dokumentaci, projednáno a schváleno správci a majiteli jednotlivých sítí. Správci inženýrských sítí dají technické podmínky pro napojení navrhované novostavby rodinného domu.

Beton vše jistí

Začínáme s vlastní stavbou, respektive s obvodovým zdívkem. Je důležité rozdělit zdívko na vnitřní, plnicí pouze nosnou funkci, a obvodové, které plní funkci nosnou a tepelně izolační. Materiál musí odpovídat základovým podmínkám na pozemku a zajistit stabilitu



Climatizer
Plus

zdravá foukaná izolace

zateplením VÝRAZNĚ
UŠETŘÍTE za energie

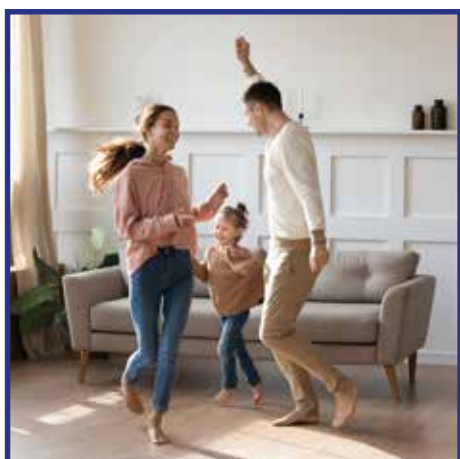



celé stavby. Většinou se používá prostý beton tř. C16. Betonová směs se ukládá přímo do výkopů nebo do bednění. U nepodsklepených staveb je potřeba zvyšovat základové pásy na úroveň podkladního betonu pod hydroizolací. Pro tento účel se v posledních letech používají stále více betonové tvarovky zděné nasucho a zalité betonovou směsí. Na staticky náročných místech je nutné beton nebo krčky z betonových tvarovek vyztužit armovanou ocelí dle návrhu statika.

Důležitou součástí základů je izolace proti zemní vlhkosti, případně proti pronikání radonu z podloží do stavby. Pro hydroizolace se užívají především klasické asfaltové pásy. U protiradonových opatření až do středního rizika lze použít pásy AL S 40 a pro vysoké riziko je nutné použít speciální konstrukce.

Zateplení i větrání

Důležitým fenoménem při posuzování kvalit stavebního objektu je jeho energetická náročnost. Jde o souhrn technických parametrů, které jsou určující pro zajištění nízké energetické náročnosti objektu na vytápění a přípravu teplé užitkové vody. K základním předpokladům patří dokonalé zateplení obvodových stěn, oken, balkonových a vstupních dveří, minimální prodyšnost obálky domu, tedy zamezení tepelných ztrát únikem teplého vzduchu do ovzduší. Neméně důležité je účinné větrání vnitřních prostor, což řeší systémy s rekuperací tepla. Vzduchotechnika se využívá jak na vytápění domu, tak k chlazení v teplém období.

Máme-li vylitou a proti zemní vlhkosti a radonu izolovanou základovou desku, můžete se pustit do svis-

lých nosných konstrukcí, které se dělí buď podle tvaru nebo své dispozice. Podle tvaru rozlišujeme stěny, pilíře a sloupy, podle dispozice konstrukce obvodové (vnější) a vnitřní (vnitřní nosné stěny a příčky). Obecně platí, že plocha stěn (svislých nosných konstrukcí) je oproti stropům (vodorovným nosným konstrukcím) více jak dvojnásobná. U obvodových stěn jsou velmi důležité tepelné izolační vlastnosti, jelikož chrání interiér před výkyvy teplot a pomáhají tak uvnitř udržovat ideální klima. Stejně tak jsou ale důležité i akumulační schopnosti použitého zdiva.

Výběr materiálu

Začneme klasikou, tedy pálenými cihlami, které se nejčastěji používají pro vnitřní nosné stěny a příčky. Pálené cihly se nevyhne při stavbě pilířů a při rekonstrukcích památkově chráněných objektů. Dříve se lícové cihly používaly pro výstavbu levných bytových jednotek, dnes jsou naopak módou a zbožím nadstandardním. Jedním z kladů stěn z pálených cihel je jejich výborná zvuková izolace.

Větší rozšíření než plná pálená cihla dnes mají vylehčené tvárnice a cihelné bloky. Jejich velkou výhodou je rychlé zdění suchou cestou. Keramické tvárnice a bloky mají výborné tepelně izolační i akumulační vlastnosti a díky širokému sortimentu doplňkových výrobků je můžeme řadit mezi stavební systémy. Jsou ale poměrně křehké a jejich nevýhodou je rovněž velká nasákavost, proto mnozí stavebníci raději dávají přednost pálené cihle.

Jednotlivé stavební systémy cihelných bloků se vyrábě-

RUUKKI



JARNÍ ZOCELOVÁNÍ STŘECHY! FINSKÁ KVALITA

LEHKOST | SÍLA | ELEGANCE

WWW.RUUKKISTRECHY.CZ



jí včetně dílčích tvarovek, konstrukce stropů a překladů. Zeď z cihelných bloků má nižší schopnost akumulace tepla a přiměřený tepelný a difúzní odpor, takže v ideálním případě udržuje v interiéru kvalitní a stále mikroklima. Dobré tepelné vlastnosti zdiva z vylehčených tvárníc jsou však závislé i na provedení ložných spár, přesnosti zdění a vypracování zdiva v ukončeních a nárožích. Velké nároky si též klade zabudování oken a dveří (výplní), jelikož je nutné přerušit vzniklé tepelné mosty.

Mezi materiály na bázi betonu řadíme monolitický beton, železobetonové panely, betonové tvárnice, pórobeton, lehčený beton (tvárnice z keramzitu – pórovitých pálených keramických kuliček) a zdění na bázi ztraceného bednění (měkké pláště tvárníc, vylepšené

tepelnou izolací, se vylévají betonem, který se stává nosnou hmotou, zpevňované jsou armováním). Monolitický beton používáme pro stěny s vysokou únosností a maximální variabilitou dispozice. Jeho další velkou výhodou je možnost vytváření nejrůznějších druhů stavebních otvorů. Komplikované jsou však opravy a rekonstrukce takových staveb, jejich dispozice je pevně daná.

Betonové tvárnice můžeme vhodně kombinovat například s plnými cihlami spojovanými pomocí malty. Existují různé tvary tvárníc až po tenkostěnné, které se betonem prolévají a pokud je třeba, armují. Společně s vkládanou izolací jsou i vhodné pro sendvičové konstrukce. Stěny z betonových tvárníc se vyznačují dobrou zvukovou izolací a minimální nasákavostí.



Pórobeton vzniká tak, že se jemná betonová směs vylehčí vzduchovými bublinkami. Většinou má podobu takzvaných bílých tvárnic, tvořících ucelené stavební systémy. Pórobetonové tvárnice jsou lehké a rychle a snadno se s nimi staví. Pórobeton si také dobře poradí s rozličnými tvary, například s dveřními obloukovými otvory. Tepelný odpor tohoto materiálu je dobrý, špatné nemá ani zvukově izolační vlastnosti, ovšem má nízkou akumulaci tepla, což může být v konkrétních podmínkách problém. Stejně jako keramické tvárnice a bloky se pórobeton dobře omítá.

Ztracené bednění a sendvičové konstrukce

Se ztraceným bedněním se pracuje snadno a rychle. V zásadě jde o dřevocementové desky či tvárnice vy-

lévané betonem. Ztracené bednění má velký tepelný odpor, dobře akumuluje teplo a izoluje zvuk. Stěny ale musíme armovat (vyztužujeme ocelovými pruty nebo sponami z nerez). Pokud bychom metodou ztraceného bednění stavěli vnější zdivo, musíme počítat s větším difúzním odporem.

Mezi sendvičové konstrukce řadíme štěpkocementové desky, betonové sendvičové tvárnice a vibrolisované betonové tvarovky. Štěpkocementové desky a tvárnice mají na rubu vnější strany vloženou tepelnou izolaci. Tvárnice se sestaví do bednění (řady vedle sebe uložených tvárnic) a takto poskládaná stěna se vybetonuje. Betonové (či liaporbetonové) se používají pouze pro jednovrstvé zdivo (vnější i vnitřní svislé stavební konstrukce). Stejně jako u štěpkocementu je mezerovitý liaporbeton doplněn izolací z vrstvy polystyrenu, ovšem jednotlivé tvárnice se nevylévají betonem, ale ukládají na sebe na maltu (mokrý cesta). U sendvičových konstrukcí opět hovoříme o stavebních systémech, často kompletních. Patří sem i další materiály, například keramzitbetonové tvárnice.

Stavba vnitřních konstrukcí

Vnitřní nosné stěny většinou stavíme zároveň s obvodovým zdivem tak, že přesně kopírují řady ztraceného bednění. Vnitřní nosné stěny stejně jako nosné stěny vnější přenášejí tíhu stavby do základové půdy a zároveň oddělují jednotlivé místnosti. Stejně tak nemusí být vnitřní svislé konstrukce jen konstrukcemi vyložené nosnými, nýbrž i podpůrnými.

Oproti tomu lehké příčky ze sádkokartonu a lehkých příčkovek se používají k optickému oddělení místností. Na rozdíl od těžkých příček z běžného zdiva, které se používají i pro obvodovou konstrukci nosných stěn, i k akustickému oddělení místností. Sádkokartonové příčky jsou, s výjimkou uplatnění sádkokartonu v podkrovních místnostech, vhodné jen tam, kde si do budoucna nejsme jisti, zda dispozice konkrétních prostor zachováme. Případně sádkokarton použijeme až v budoucnu, například při rozdělení dětského pokoj na dva. Uvažujeme-li v interiéru s místností s velkou plochou, můžeme vnitřní nosné zdivo v konkrétním prostoru doplnit pilíři či sloupy. Zde můžeme použít jak monolity, tak sloupy vyzděné z plného zdiva.

Pokud víte, že součástí stavby bude i trezor, není od věci si připravit otvor už ve fázi hrubé stavby a počítat s tím kde trezor budete mít zabudovaný.

Stavíme krov

Krov je nosná konstrukce šikmé střechy, která přenáší po celou životnost střešní konstrukce vlastní zatížení, váhu střešní krytiny a v zimě váhu napadaného sněhu. Zatížení se na krov přenáší svisle a tomu odpovídá způsob, jakým je konstruován. Běžná je ale i konstrukce krovů o malých sklonech, kterými zastřešujeme přízemní domy v případě, že neplánujeme podkroví. Na běžný krov se rovnoběžně s hřebenem střechy přibíjejí latě,

na které pokládáme střešní krytinu. Pod latě pokládáme difúzní fólii. V případě, že střecha bude pokryta lehkou střešní krytinou, například kanadskou šindelí, krov celý pobijeme prkny, na která budeme lehkou střešní krytinu aplikovat.

Konstrukce krovu musí počítat i s vikýři, mansardami a střešními okny. Větrání a světlo jsou i v podkrovních bytech vždy velmi důležité. Z architektonického hlediska jsou konstrukce krovů omezené možností izolace dílčích skladeb. Řešením ale mohou být například takzvané falešné trámy, uchycené ke spodnímu líci konstrukce. Potom nám izolační vrstva nebude překážet a v interiéru podkroví dosáhneme efektu, jako by trámy doplňovaly sádrokartonové či palubkové podhledy. Obzvláště v kombinaci se sádrokartonem a čistou bílou barvou povrchové malby, odrážející v problematicky prosvětelném podkroví světlo, falešné trámy vyniknou a dodají podkroví zvláštní ráz.

Obvykle se veškeré dřevěné součásti krovu připravují z tříděného smrkového řeziva s maximální vlhkostí 18%, opatřeného buď ochranným nátěrem nebo tlakovou impregnací. Chráníme tak krov před dřevokazným hmyzem, houbami, plísněmi a hnilobami. Pokud předpokládáme větší zatížení (ale třeba i při rekonstrukcích šikmých střech, kdy vyměňujeme jen některé dřevěné

a dosud nejrozšířenější. Mají řadu výhod: proti vnikající vodě, sněhu a prachu jsou chráněny systémem dvojitých drážek, slunce je, na rozdíl od asfaltového šindele a plechu nerozpálí a můžeme je bez potíží použít i pro velmi nízký sklon šikmé střechy. Keramická pálená krytina výborně tlumí zvuk, což oceníme nejen při silném krupobití. Jejich nevýhodou je značná hmotnost, nasákavost a křehkost. I jejich životnost je nižší, než například u tašek betonových. Další nevýhodou tradiční pálené krytiny je její vyšší cena a problematické je i pokládání střech s netypickými tvary. Pálená střešní krytina zajišťuje velice dobrou odolnost vůči povětrnostním vlivům. Je vyráběna na přírodní bázi, vypaluje se v pecích vyhřívaných zemním plynem a v dnešní době patří mezi jednu z nejoblíbenějších variant střešních krytin. Účelným řešením může být i betonová střešní krytina, která vyniká kvalitou a pevností.

Betonové tašky se vyrábějí ze směsi písku, cementu a barviva a od pálené krytiny je na první pohled těžko rozeznáme. Přitom je to dnes velmi rychle expandující materiál dobrých cenových relací, takže je levnější, než krytina pálená. Betonová krytina se stejně jako pálená hodí na všechny typy šikmých střech. Vyniká vysokou pevností a velkou odolností proti mrazu, čemuž napomáhá i její nízká nasákavost. Proto se hodí na domy postavené ve vyšších zeměpisných polohách, vystavených extrémnímu počasí. Stejně jako pálenou krytinu betonové tašky ukládáme na latě, kterými je střešní konstrukce v pravidelných rozestupech pokryta vodorovně s hřebenem střechy. Betonová krytina se ukládá na šikmé střechy o sklonu alespoň 17°, nejčastěji pak 25° a víc. Betonová krytina výborně tlumí zvuk a je nabízena v široké škále tvarů i barevných provedení. Její ohromnou výhodou je i v poměru k ceně životnost; tato krytina vydrží až 100 let a záruka je na ni běžně poskytována 30 let. Nevýhodou této krytiny je stejně jako u pálených tašek značná hmotnost, je nejtěžší ze střešních krytin a ne všechny střešní konstrukce jsou schopné ji unést.



prvky), lze pro zvýšení tuhosti krovu použít i prvky z válcovaných ocelových profilů. Ocel však v takovém případě nesmí procházet tepelnou izolací, jelikož by se vytvořily nežádoucí tepelné mosty a nemohla by kondenzovat vlhkost. Následkem by byly plísně a úniky tepla.

Pokládáme střešní krytinu

Pálené keramické tašky jsou u nás krytinou tradiční

Trvanlivý plech

Plechová střešní krytina se vyznačuje dlouhou životností. Její jádro z ocelového plechu je pozinkováno a nastříkáno pryskyřicí. Střechy tohoto typu nekladou požadavek na velký sklon, což majitelé mnoha domů ocení. Plechové střechy nabízí trh v několika tvarech díky možnosti lisování plechového jádra do mnoha podob. Základním tvarem je jednoduchá holandská vlnovka, ale seženete i plechové krytiny vypadající jako břidlice

www.NOVETREZORY.cz

profesionálové na prodej a výkup trezorů



**STOVKY TREZORŮ
SKLADEM**

Mobil +420 602 960 278 | Email info@novetrezory.cz | Úvalská 3313/20, 100 00 Praha, Strašnice

INZERCE



NATRIX **Kamenolom** **Bzová**

Dlažby, obklady, haklíky,
šlapáky, solitéry...

Nejlepší pískovec na Moravě
pro váš dům i zahradu

www.natrix.cz
Tel.: 606 723 412



či pálená taška. Díky svojí struktuře je barevná paleta plechových krytin opravdu široká, instalace na laťový rošť je navíc velmi jednoduchá a manipulace snadná. Výhodou je, že tyto střechy se nemusí dále nijak ošetřovat, nevýhodou je jejich vyšší cena. Plechové krytiny jsou vhodné na domy s neobytným podkrovím.

Nepodceňujte zateplení

Komplexním zateplením včetně utěsnění oken dokážete ušetřit na nákladech za energie až o 70 % více oproti nezateplené nemovitosti. Je obecně známo, že efektivnější je zateplovat zvenčí. Pokud to nejde, dá se kladná tepelná bilance budovy vylepšit i zevnitř. V obou případech jsou důležité především typy izolantu a způsob zateplování – neboli použitý systém a kvalita provedení. Mezi nejrozšířenější způsoby zateplení s velkou účinností patří kontaktní zateplovací systémy založené na principu těsného kontaktu, což udrží teplo uvnitř, a naopak nepropouští nežádoucí chlad a vlhkost zvenčí.

Mezi nejmodernější způsoby zateplení patří fukaná izolace, což je druh tepelné izolace stropu. Na trhu nalezneme fukané izolace na bázi celulózy, minerální vlny, polystyrénu nebo dřevovlákná. Díky technologii foukání je konstrukce skutečně izolována – je zaručena dokonalá izolace beze spár i v nepřístupných místech, nevznikají žádné odřezky a odpad. Při rekonstrukcích ve většině případů není nutná složitá demontáž konstrukce. Během aplikace materiálu není nijak narušen chod domácnosti či organizace. Tato izolace bývá nazývána také jako dutinová i jako výplňová.. Jaké jsou její výhody, které ji tvoří atraktivnějším řešením?

- Snadná aplikace: Proces foukání je relativně rychlý a probíhá za plného provozu budovy. Zateplení



se provádí bez nepořádku a bez nutného vyklízení půdních prostor. Materiál je aplikován i v těžko přístupných místech. Foukání také umožňuje efektivní výplň dutin a mezer.

- Zvuková izolace: Foukaná izolace pomáhá snižovat přenos zvuku, což je užitečné pro zlepšení akustického komfortu v budově.
- Nízká hmotnost: Tato izolace je obvykle lehká, což usnadňuje manipulaci a instalaci.
- Vysoká tepelná odolnost: Minerální materiály používané pro fukanou izolaci, mají vysokou tepelnou



odolnost, což zlepšuje tepelnou izolaci budovy.

- Odolnost proti plísním a hmyzu: Tento typ izolace má tendenci odolávat plísním a hnilobě, což pomáhá udržovat kvalitu vzduchu v interiéru a zabraňuje degradaci materiálu.

Vybíráme okna

Plastová okna se těší oblibě pro svou nenáročnost, cenovou dostupnost, výborné tepelně-izolační vlastnosti a minimální nároky na údržbu. Plastová okna navíc mohou díky speciální fólii z vnější strany imitovat dřevo,

a výborně izolují hluk. Stále větší oblibu se získávají i dřevěná okna z lepených třívrstevných dřevěných hranolů, takzvaná eurookna, která nahrazují dřívější dřevěná okna vyráběná z masivního řeziva. Eurookna se vyrábějí buď ze smrkového nebo borovicového dřeva, výjimkou však nejsou ani cizokrajné materiály, například malajský dub Meranti. Dlužno říci, že dřevěná okna také výborně izolují teplo i hluk, jsou pevná a „dýchají“. Oproti běžným dřevěným oknům jsou i mnohem odolnější proti případnému vloupání. Jejich odolnost ještě zvyšuje hliník aplikovaný na vnější stranu. Kombinace dřeva



s hliníkem dodává oknům navíc punc luxusu. Velmi trendové je velkoplošné zasklení, které může být kompletně integrované do zdiva. Přináší do interiéru maximum světla a nabízí neomezený výhled ven. Inovativním řešením je též spojení skel, kdy je přechod z tabule skla k další tabuli téměř neviditelný.

Hliníková okna jsou tím nejkvalitnější a také i nejdražším, co trh nabízí. Svou cenou se šplhají až na násobky oken plastových či běžných dřevěných. Jelikož je hliník velmi pevný materiál, lze jej použít i pro velké prosklené plochy. Hliníková okna jsou velmi odolná, mají dlouhou životnost a nabízejí nejširší nabídku barevných řešení. Nemají prakticky žádné nároky na údržbu, jsou v podstatě nezničitelná a mají dokonalý design. Jejich problémem jsou tepelné mosty (velká tepelná vodivost hliníkových okenních profilů pro přerušování tepelného mostu, který se v rámech vytváří). Proto se okenní konstrukce vyplňují pěnou z polyuretanu. Dalším řešením je oddělení vnitřní a vnější konstrukce oken vložkou z plastu. Z těchto důvodů nelze hliníková okna použít v moderních nízkoenergetických domech.

Při osazování domů okny musí projektanti dbát zásadních pravidel. Do jiné výšky okna usazujeme v kuchyni, do jiné v obývacím pokoji s požadavkem na široký výhled. Stejně tak se liší osazení v dětském pokoji a ložnici. V jídelně by měla být spodní hrana ve výšce stolu, v kuchyni může být výš.

Jaké dveře?

Rozhodně se vyplatí vsadit na dveře bezpečnostní. Mají speciální prvky, které na obyčejných dveřích nenajdete, například hlavní rozvorový zámek uzamykající křídlo ve

více místech. Dalšími prvky jsou tři bezpečnostní trny, které brání ve vytržení křídla dveří u pantů, výztuže dveří vyrobené z kalené oceli a hroty zabraňující vysazení. Pro větší bezpečnost jsou dveře jediným otočením klíče zamknuty až na dvanácti bodech a zámek je odolný vůči odvrtání, vyplanžetování i vylomení. Díky přídatnému zámku, který se zamyká nezávisle na hlavním zámku, můžete dveře zamykat jednoduše i zevnitř.

Čím se při výběru dveří řídit? Na prvním místě je samozřejmě kvalita. Dbejte na to, aby dveře splňovaly všechna bezpečnostní opatření a byly vyrobeny z odolných materiálů. Odborníci doporučují dveře 3. bezpečnostní třídy, které splňují ty nejpřísnější normy. I u vchodových dveří hraje významnou roli vzhled. Lze si objednat dveře celoprosklené, částečně prosklené, s plnou dveřní výplní i s různou orientací příček. Samozřejmostí je široká nabídka barevných odstínů či dřevodekorů. Vzhled ovlivní i dveřní kování, klika, koule nebo madlo z venkovní strany. Při výběru dveří však nezapomínejme na jedno: design dveří by měl vždy ladit s celkovým vzhledem domu.

Splněna musí být i požární odolnost dveří EI, což je doba, po kterou je konstrukce schopna odolávat účinkům plamene a vysokým teplotám. U běžných dveří do bytu je to 30 minut. A důležité je samozřejmě ovládání dveří. Vedle klasických způsobů klíči lze dveře otevírat elektronickými systémy, jako je čtečka karet nebo čipů, biometrická čtečka otisku prstu, klávesnice za pomoci PIN kódu, elektronické systémy dálkového otevírání či telefon s pomocí bluetooth.

Text: Eva Houserová,
foto: Shutterstock.com

TANATECH

Specialista na přívěsy a přívěsovou techniku.
Specializovaný e-shop www.provleky.cz

Dovoz přívěsů Lider, Vesta, Martz, Tomplan, Zaslav, Eduard, Faro, Hapert, Uniko!, Sirius, Lorries

Valníky



Valníky



Sklopěče



Na lodě



Na auta



Camping



Moto



Plato



Skříně



Na koně



Speciály na
zakázku



Přívěsová
technika



Kontakty na pobočky

Praha - 731 591 956
Žatec - 731 241 806
Písek - 721 911 050
Videň - 732 427 965
Podivín - 739 180 350

Říčany u Prahy - 730 143 153
Jičín - 734 653 775
Bystřice p. Hostýnem - 739 776 956
Nové Dvory u Kutné hory - 737 564 254

10 vlastních
prodejen v ČR!

www.tanatech.cz
www.provleky.cz

01068a

INZERCE

CHALUPA
GGS
S.R.O.



- **INŽENÝRSKÁ GEOLOGIE**
– zakládání staveb, stability, průzkumné práce pro stavby
- **MĚŘENÍ RADONU**
– radonový index, měření v obytných prostorách
- **HYDROGEOLOGIE**
– studny, průzkumy znečištění
- **PROJEKTOVÁ ČINNOST VE VÝSTAVBĚ**



www.chalupaggs.cz

Vrážská 143
153 00 Praha 16 - Radotín
Tel.: 737 815 061
E-mail: obchod@chalupaggs.cz



PŘIPRAVUJEME BAZÉN NA SEZÓNU

Co všechno je třeba udělat, abychom si v bazénu užili co nejvíc bezstarostných letních radovánek? Pečlivá jarní údržba se vám dozajista vyplatí.

Česko patří v počtu soukromých bazénů k evropské špičce. Jeden bazén připadá na čtyřicet obyvatel. O tom, že jsme ochotní do bazénů investovat víc, svědčí rostoucí zájem o doplňkové vybavení. Dnes už zákazníci žádají výhradně bazény vybavené kvalitní a výkonnou pískovou filtrací. Chtějí, aby byly vybaveny solárním ohřevem vody nebo tepelným čerpadlem. Roste i počet prodaných zastřešení. Přibývá i těch, kteří si ke stavbě bazénu musí vyřídit stavební povolení. To je nutné pro všechny bazény o ploše větší než čtyřicet metrů čtverečních. Cena zapuštěného bazénu standardních rozměrů začíná kolem sta tisíc korun, vyšplhat se může až k milionu. Mnohem levnější jsou nadzemní modely: ty se dají koupit už za několik tisíc. Na rozdíl od svých zapuštěných protějšků ale neslouží několik desítek let.



Čištění zapuštěného bazénu

Ať jde o jakýkoliv typ zapuštěného bazénu, pokud není správně udržovaný, může se stát zdrojem nejrůznějších kožních problémů, proto se na jaře zaměříme na důkladné vyčištění filtrace i přírodního potrubí a provedeme celkovou revizi. Jarní přípravu si usnadnil každý, kdo už na podzim vodu ošetřil vhodnými chemickými přípravky, zbavil bazén mechanických nečistot a snížil hladinu vody až zhruba deset centimetrů pod nasávací hrdlo filtrace, takzvaného skimmeru.

Odzimování bazénu, tedy úprava bazénové vody po zimě a samotné zprovoznění bazénu by mělo proběhnout v době, kdy se minimální noční teploty vzduchu už trvale pohybují nad nulou a teplota vody v bazénu je mezi 10 až 15° C.

Bez chemie to nepůjde

Na začátek si připravte potřebnou bazénovou chemii. Při výběru přípravků určených k odzimování a vůbec k celosezónní péči o bazénovou vodu volte prověřené značky s potřebnými hygienickými a zdravotními atesty. Na začátek budete potřebovat přípravky na očištění stěn, na otestování vody a na konečnou úpravu vody. Nejdříve je nutné důkladné vyčištění vody od všech mechanických nečistot. Ty plovoucí na hladině snadno vylovíte pomocí sítky na teleskopické tyči. Nečistoty, které klesly na dno, se vysají bazénovým vysavačem.

Jaký vysavač zvolit?

Kdo bych chtěl, aby se mu bazén čistil sám, může zvolit jako nejlevnější řešení - poloautomatický systém. Vypadá jako jakási medúza, která se podtlakem vody přisaje na dno a pomocí membrány se trhaně pohybuje po bazénu. Ceny začínají zhruba na dvou tisících. Mění se podle toho, jak kvalitní materiály byly použity na výrobu, jak dobře odolávají vlivu chloru a UV záření. Cena se odvíjí od toho, na jaký výkon čerpadla filtrace je vysavač dimenzovaný. Nemá tedy význam kupovat dražší poloautomat, když máte nejmenší filtraci. Je třeba sledovat údaje, pro jaké výkony je stavěný. Poloautomaty se přisají podtlakem na dno. Uvnitř je membrána, která kmitá a posouvá se pod ně a stěně. Poloautomat sice pracuje dobře, ale aby precizně vyčistil celý bazén, potřebuje čas. A v největším horku to může být právě ten čas, který byste měli poskytnout filtrování. Navíc nemůžete odjet na dovolenou, navolit interval čištění a interval filtrování. Vždy musíte hadici ručně nasadit na skimmer.

A pak jsou tu plně automatizované robotizované automatické bazénové vysavače, které mají vyšší výkon i cenu. Ty nejlevnější například neumějí šplhat po stěnách bazénu. Ale jinak pracují podobně jako obývákové robotické vysavače nebo robotické sekačky. Ty nejlepší mají i dálkové ovládání. To je dobré, když máte bazén v podstatě čistý a potřebujete odstranit jen malou lokální nečistotu. Pomocí ovládání ho navedete na špinavé místo a on ho vyčistí. Stačí je jen vložit do vody a vše ostatní už automatický bazénový vysavač zvládne sám díky naprogramované řídicí jednotce, a to i po dobu nepřítomnosti majitele bazénu doma. Těmto automatům můžete i naprogramovat dobu čištění a lze je využívat i pro bazény, které mají víceúrovňové dno. A mají ještě jeden bonus pro uživatele – vybrané modely na trhu mají ve své výbavě i přepravní vozík, takže manipulace s nimi je naprosto bezproblémová a velmi jednoduchá.

Jste nadšenci

italského designu?



Příjemné zahradní posezení se neobejde bez dokonalého zahradního nábytku. U nás najdete exkluzivní kusy od italského výrobce Nardi, což je značka, která se pyšní nejen svou kvalitou, ale i skvělým designem.

Produkty jsou vyrobeny z kvalitního kompozitního polypropylenu zpevněného skelným vláknem. Materiál je probarven přímo ve hmotě, což znamená, že barva zůstane stálá bez ohledu na vlivy počasí. Díky přidáním UV stabilizátorům a protektorům se můžete spolehnout, že nábytek nebude blednout ani po několika sezónách používání pod slunečními paprsky. To všechno z nábytku Nardi činí ideální volbu pro každého, kdo hledá spojení funkčnosti, pohodlí a estetiky.



Navíc, pokud byste chtěli nábytek osobně vidět a vyzkoušet, neváhejte navštívit naši vzorkovnu a sklady ve Tlumačově, kde na vás čeká kompletní sortiment. Zde si můžete v klidu vybrat a zjistit, jak jednotlivé kusy vyhovují právě vašim potřebám a představám o dokonalé zahradě či terase. Těšíme se na vaši návštěvu a rádi vám pomůžeme vybrat ten nejlepší nábytek.

FRAMART s.r.o., Družstevní 902, 763 62 Tlumačov
www.nardinabytek.cz, e-mail : info@framart.cz, tel. 602 742 922



Stěny a hadice

Důkladně musíte vyčistit speciálními přípravky i stěny bazénu, kde se přes zimu zachytila vrstva nečistot. Potom je na řadě vyčištění připojení všech hadicových přívodů, které spojují bazén s bazénovým příslušenstvím. Tedy s pískovou filtrací, tepelným čerpadlem, popřípadě solárními panely. Při tom můžete zkontrolovat, zda jsou všechna napojení dotažená, aby později nikde neunikala voda. Křemičitou náplň filtrace, pokud jste to neudělali na podzim, je potřeba propláchnout. Tedy

zbavit ji zachycených nečistot a následně vydezinfikovat. Pokud máte náplň ve filtraci již druhou sezonu, je vhodné vyměnit ji za novou.

Doplnění vody

Před zimou se doporučuje upustit vodu pod trysky. Takže nyní musíte vodu doplnit, a to až do úrovně středu skimmeru. Po doplnění ji alespoň 24 hodin nepřetržitě filtrujte. Současně je potřeba pomoci přípravků upravit tvrdost vody. Zda má voda v bazénu odpovídající



hladinu tvrdosti, snadno zjistíte pomocí příslušného kapkového testeru. Dále - také pomocí příslušných testerů - zkontrolujte a následně dle potřeby upravte pH a množství chloru na požadovanou úroveň. K tomu se používají přípravky pH plus a pH minus. Nakonec do vody aplikujte silnou čisticí bazénovou chemii pro likvidaci řas, bakterií a plísní.

Příprava nadzemního bazénu

Bazény s nafukovacím límcem nebo bazény s fólií a ko-

vovým rámem je nutné nejdříve rozložit a důkladně zkontrolovat, zda nedošlo přes zimu k poškození fólie. Pokud je fólie poškozená a jde o malé dírky, utěsněte je sadou k tomu určenou. Některé vám dovolí i aplikaci pod vodou – bazén tak nemusíte vypouštět, pokud poškození zaznamenáte až po napuštění.

Bazény s pevnou konstrukcí a vnitřní fólií, které jste zazimovali a nechali přes zimu na zahradě napuštěné vodou, potřebují očistit fólii nad hladinou. Doporučuje se použít čisticí prostředky speciálně určené k tomuto účelu, neboť jsou velmi účinné při odstraňování mastných nečistot a zároveň nijak nepoškozují materiál. Následně standardně srovnejte hladinu pH a proveďte prvotní zachlorování. Pokud se přes zimu na dně bazénu vytvořila sedlina, je nutné ji odsát. Na lehce zakalenou vodu použijte přípravky na vložkování a druhý den nečistoty opět důkladně vysajte.

Šrouby a matice...

Pak zkontrolujte stav bazénového příslušenství, jestli není potřeba ho případně vyměnit. U pískových filtrací je potřeba před novou sezónou vyměnit písek, který se již obrousil a nemusí tedy dobře plnit svou funkci. Doporučuje se vždy používat pouze originální pískové náplně se správnou zrnitostí. To pak také poznáme na čistotě a kvalitě vody. Pokud vlastníte bazén s kartušovou filtrací, nezapomeňte vyměnit filtrační vložku. Je potřeba věnovat velkou pozornost spojům hadic a jejich utěsnění. K tomuto účelu se hodí speciální instalační sady, které obsahují těsnící pásky i kovové spony.

Podložka a napuštění vodou

Terén není potřeba nijak speciálně upravovat, stačí, aby byl rovný a bez překážek. Ostré předměty, kamínky nebo větvičky mohou nepříjemně poškodit dno bazénové fólie. Připravenou plochu je ideální vysypat jemným pískem v cca 1 cm vrstvě. Na takto připravený povrch a pod bazén neodmyslitelně patří originální geotextilní podložka, která dno bazénu ochrání a zároveň je pohyb příjemnější pro chodidla. Nedoporučuje se používat koberce, linoleum nebo další neprodyšné materiály – nevyhnete se plísní a váš bazén tak bude mít pouze krátkou životnost.

Před prvním napuštěním vody je vhodné si pořídit potřebnou bazénovou chemii. Doporučuje se tzv. startovací sady, které obsahují vše potřebné a uživateli tak usnadní péči o bazénovou vodu. Máte na výběr napuštění vody z vodovodního řádu, kdy je následně jednodušší úprava. Nebo si můžete zvolit napuštění vody ze studny, kde je potřeba hned zpočátku vodu upravit a zbavit ji přebytečných minerálů, a to pomocí speciálních přípravků k tomu určených.

Uvažujete o zastřešení?

Zastřešený zahradní bazén nabízí koupání až šest měsíců v roce, nejen v chladném létě. A uspoří čas při péči o bazénovou vodu. Nabízí se dva typy zastřešení. Po-



suvné a mobilní, neboli přenosné. Posuvné zastřešení lze využít pro všechny typy zapuštěných bazénů, mobilní se používá pro bazény nadzemní.

Posuvné řešení

První typ zastřešení, posuvné, se může instalovat souběžně s montáží nového bazénu, ale velmi jednoduše jím doplníte i bazén, který už na zahradě máte. Stěny zastřešení tvoří polykarbonátové desky s UV ochranou. Právě díky tomu mají vysoké tepelné izolační vlastnosti a navíc účinně využívají solární energii. Pod obloukem zastřešení se teplo získané ze slunečního záření kumuluje a udržuje po velmi dlouhou dobu. Konstrukce je vyrobena z velmi odolné a lehké ušlechtilé hliníkové slitiny na povrchu potažené ochrannou eloxovou vrstvou. Spodní patová část konstrukce je uložena v pochózím kolejišti. Jednotlivé segmenty (moduly zastřešení) můžete lehce posunovat oběma směry, případně úplně odsunout mimo bazén. Pokud by bylo horko, lze se koupat ve zcela odkrytém bazénu. A naopak, při zhoršeném počasí nebo za deště se můžete v poklidu koupat pod střechem. Na výběr je řada velikostí a tvarů bazénových zastřešení. Kdo preferuje nenápadné zakrytí bazénu, zvolí si například nízké provedení. Kdo chce pod zastřešením mít i prostor pro lehátko, křeslo se stolkem nebo pod ním dokonce chodit, měl by zvolit asymetrické, širší a vyšší provedení. Praktické jsou uzamykatelné posuvné dveře.

Přenosné zastřešení

Tento typ zastřešení umožňuje zastřešit jak zapuštěné, tak i nadzemní bazény. Má řadu výhod. Chrání vodu před nečistotami a především zvyšuje počet dnů vhod-

ných ke koupání a prodlužuje možnost využívat bazén daleko za hranice hlavní letní sezony. V bazénu totiž udržuje vodu o pět až sedm stupňů teplejší. Toto řešení je tvořeno samonosnou a lehkou konstrukcí, která se bez složitého skládání snadno přemístí na kterémkoliv místě na zahradě. Na rozdíl od klasického posuvného není k instalaci tohoto typu zastřešení nutná žádná stavební příprava. Postačí upevnit do země kotvící patky. Přenosná zastřešení jsou k dostání v kruhovém i oválném provedení a v různých rozměrech. Pokud si vyberete větší rozměr, získáte i místo k příjemnému posezení vedle bazénu. Při špatném počasí lze tento typ zastřešení využít i jako party stan, popřípadě jako kryté místo pro dětské hry.

Okolí bazénu chce taky péči

Pokud máte kolem bazénu trávník, jistě se o něj s jarem náležitě postaráte. Ale zvažujte o zpevnění okrajů bazénu. Tato pevná plocha vám nabídne lepší služby. Mimo jiné funguje jako čistící zóna – do bazénové vody se tak dostane méně nečistot, ale dobře poslouží také k odpočinku, ať už na lehátku nebo v podobě zahradní nábytkové sestavy, kterou na ni stabilně a bez potíží umístíte. Trh nabízí různé materiály, které jsou pro zpevnění plochy v okolí bazénu vhodné, a to jak přírodního původu, tak materiály uměle vyrobené. Oblibě se v současnosti těší zejména ty přírodní či alespoň takové, které vzhled přírodních surovin napodobují.

Text: Eva Houserová,
foto: Shutterstock.com



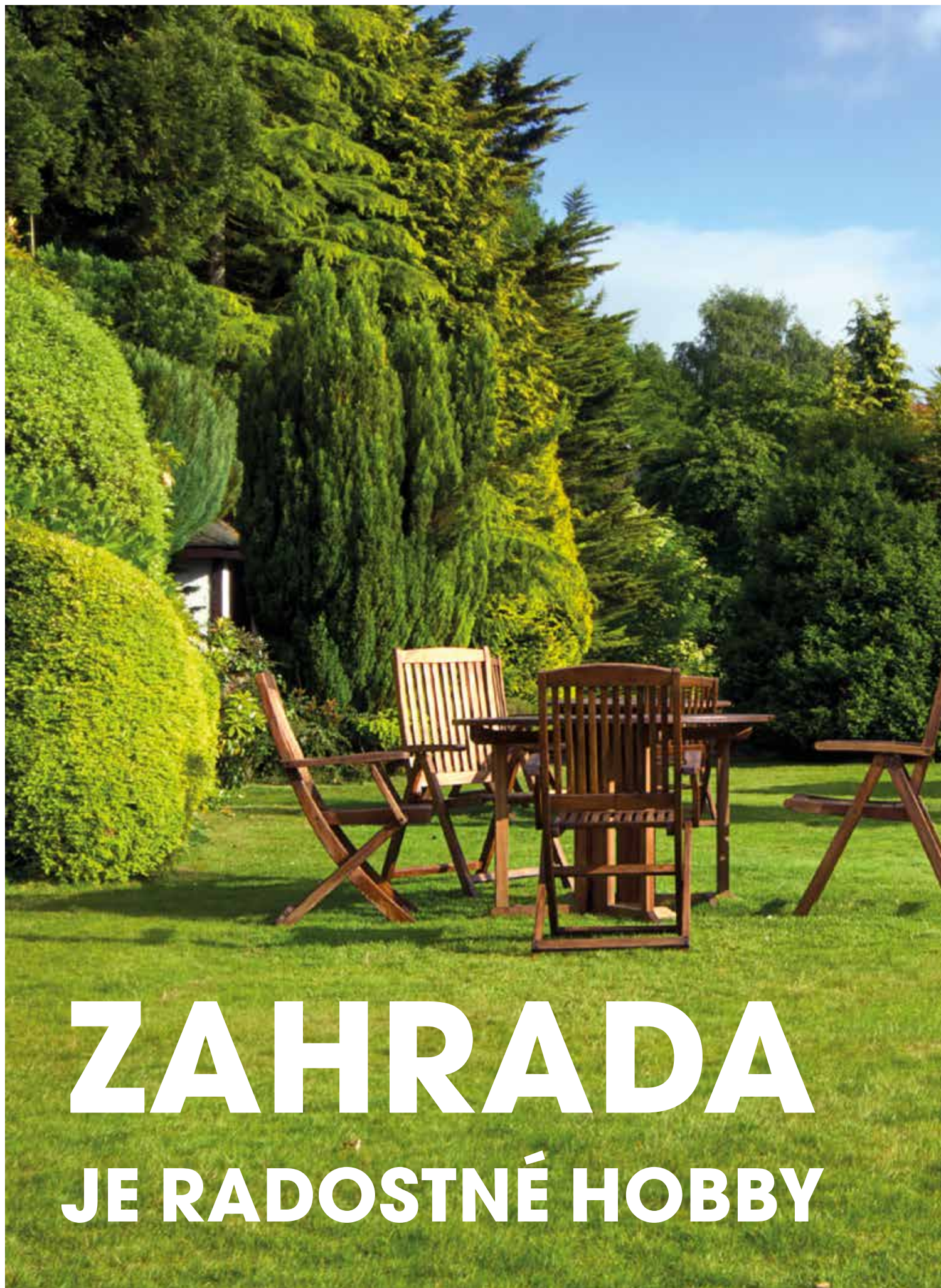

ZAHRA JE RADOSTNÉ HOBBY



Když je zahrada v rozpuku a těší nás každá rašící rostlina, s elánem pečujeme o její okrasnou, zeleninovou i ovocnou část.



Už se nemůžeme dočkat letní sezóny, kdy si zahradu užíváme nejvíc. Důležité je především její zavlažování, proto se vyplatí pořídit si zavlažovací systém s automatickou regulací, který nám ušetří mnoho práce a času. Krásnými květy nás jako první potěší jako první cibuloviny (tulipány, hyacinty a narcisy), posléze také vykvětou dvouletky a trvalky. Jistě se už těšíte na první dary přírody - rané brambory, rebarbory, ředkvičky, špenát, rané zelí, hrách, letní ředkev, cibuli, jahody, třešně a dokonce už i maliny nebo rybíz. A vyséváte letní odrůdy hlávkového salátu, čínské zelí, fazole, kedlubny a v druhé polovině června také brokolici, karotku, červenou řepu, ředkev, kadeřávek nebo keříčkové fazole. V teplejších oblastech se bude dařit i předpěstovanému lilku a vodnímu melounu. I okrasná zahrada se dá ještě před létem dotvořit vysazením dekorativních dřevin, trvalek a rychle rostoucích letniček. Zkrátka před létem musí být zahrada vymazlená, a tak zahrádkáři mají napilno. Že vás nošení rukou do hlíny, okopávání a přesazování neláká? Možná je vám momentálně tenhle koníček naprosto nepochopitelný, ale může se stát, že za pár let budete dělat to samé. Zahradničení je totiž nakažlivé a kromě rychlých výsledků taky nabízí tělu pobyt na čerstvém vzduchu a pocit z dobře odvedené nenáročné práce. A co domácí džemy a naložená zelenina? Těmi asi málokdo pohrdne, že...

Vyvýšené záhony

Vyvýšené záhony jsou nejen zajímavým estetickým zpestřením zahrady, poslouží ale hlavně tam, kde je méně kvalitní zemina a zelenině ani bylinkám se v ní příliš nedaří. Navíc se k takovému záhonu není nutno tolik ohýbat. Ideální je, pokud můžeme záhon obejít ze všech čtyř stran. Z plochy pro příští vyvýšený záhon

nejdříve odkryjeme asi 25 cm vysokou vrstvu zeminy a spodek zkypříme rýčem. Záhon pak naplníme tak, aby na dně ležel nejtlustší materiál a v dalších vrstvách byly stále jemnější rostlinné zbytky. Každá vrstva by měla být vysoká asi 25 cm. Pokud nechcete mít vyvýšený záhon jen jako kopy zeminy, zlepšíte jeho vzhled obrubou z dřevěných trámů, plechu, cihel či kamenů či z kvalitního dubového dřeva. Samozřejmě již jsou na trhu i stavebnice, kde si záhon postavíte jako z lega. Základ záhonu tvoří hrubé haluze a větvičky. Další vrstva je složena z rozdrčených odřezků trvalek a keřů, posekané trávy a listí. Potom následuje částečně zetlelý kompost. Nakonec záhon zasypeme vrstvou humusu. Můžeme na to použít vrstvu zeminy, kterou jsme ze záhonu odstranili při jeho zakládání. Je to svým způsobem pěstování na kompostu, které nahrazuje živné záhony. Základna živin by měla vydržet zhruba pět až šest let a poté je potřeba celý postup zopakovat.

Modulové stěny

Je libo podpěrná zídka či terasa, dětské pískoviště, mobilní květinový záhon či příležitostně dekorativní prvky? Zapomeňte na beton. Nahraďte ho jeho ekologickou alternativou v podobě polyetylenových modulů, ze kterých si můžete poskládat, nač si jen vzpomenete. Modul umožňuje ukotvit spodní stěnu do země hřeby a zatížit zásypem, čímž vznikne velice odolná a stabilní stěna. Protože jednotlivé moduly lze kloubově spojit, můžete je skládat jako stavebnici a vytvářet tak libovolné tvary. Kloubová pohyblivost bloků se pohybuje od 90 do 270 stupňů. Moduly se vyrábějí z 100% recyklovatelného materiálu, šetrného vůči životnímu prostředí.

AROS

travní směsi

Komplexní program pro trávníky

*Travní směsi • Osiva • Travní hnojiva
Květnaté louky • Herbicidy • Fungicidy a další.*



www.aros.cz

AROS-osiva s.r.o.
Trousilova 1, 182 00 Praha 8
Tel./fax: +420 284 681 652
E-mail: info@aros.cz





Pomocníci do ruky

Při práci na zahradě se samozřejmě neobejdeme bez kvalitního náradí. Ceny zahradního náradí se velice různí. To nejlevnější seženete v hobbymarketech za stokrunu, ale pokud si chcete opravdu užít kvality, pak za jeden kus náradí zaplatíte i ke dvěma tisícům. Typickým příkladem jsou pákové zahradní nůžky. Obyčejné koupíte za dvě stovky, a když se půjdete podívat do obchodu se značkovým náradím, oči se vám zastaví u cenovky s hodnotou třeba i dva a půl tisíce korun. Hlavní rozdíl spočívá hlavně v kvalitativních rozdílech; levné náradí je určeno jenom pro hobby použití. To nejdražší je naopak připravené pro každodenní náročnou práci.

Pomocníků „do ruky“ je na trhu mnoho, jak specializovaných, tak multifunkčních. A u těch se zastavme: dovedete si například představit, že by obyčejný křovinořez, tedy motorová kosa, dokázal prořezat větve a křoviny v obtížném terénu? Dokáže to, pokud na něj místo struny nasadíte ocelový tříramenný žací kotouč. Ale to jde jen u takzvaného multifunkčního křovinořezu, který toho umí ještě víc, třeba i zkypřit půdu. Multifunkční zahradní pomocníci si získávají velkou oblibu. Jednoduchou výměnou nástavců získáte variabilního a téměř univerzálního pomocníka. Zařízení je možné zavěsit přes rameno, čímž ulevíte námaze při dlouhém používání. Pohodlí přispívá i řada praktických možností bezpečného uchopení ve všech polohách. Výměnou jednotlivých nástavců pak můžete zahradní stroje vyu-

žívat pro stříhání živých plotů, řezání větví, sekání a obsekávání zeleně v méně přístupných místech. Zapomenout určitě nesmíte ani na motorové kolečko, které vám velmi usnadní zahradní práce.

S čím na květinové záhony

Sázet, kypřit a plít je potřeba hned několikrát během vegetace. Při výběru motyček, lopatek, provzdušňovačů či kultivátorů se určitě vyplatí volit kvalitní pevné náradí, které díky svému provedení vydrží v zahradní výbavě roky. Zvolit je potřeba správnou pracovní šířku náradí, ujistit se o tom, že je pevnost ocelové části opravdu dostatečná, a vyzkoušet si ergonomii rukojeti, která by pro pohodlnou práci měla být měkčená a správně tvarovaná. Pokud preferujete klasiku v podobě přírodních materiálů, je ideální zvolit zahradní náradí s násadou z tvrdého dřeva, například lakovaného jasanu. Pracovní část každého náradí by v ideálním případě měla být zhotovena z nerezové oceli nebo alespoň kovu s antikorozií úpravou, abyste mohli pracovat i s mokrou zemí.

Jakou sekačku?

Možná právě přemýšlíte o nové sekačce na trávu. Sekačky mohou být ručně vedené nebo poháněné elektromotorem či spalovacím motorem. Jejich žací ústrojí je buď vřetenové, nebo rotační. Ruční sekačky jsou vždy levnější, jejich údržba je jednoduchá a jsou ideální pro



menší plochy. Pro velké plochy jsou vhodnější sekačky na motorový pohon. Strunové žací strojky sekají trávu rotujícím nylonovým vlascem. Lze je použít i k posečení plevelů a jsou zvláště vhodné na malé a stísněné plochy. Strunové strojky jsou poháněny spalovacím motorem nebo elektromotorem. HI-TECH novinkou posledních let jsou robotické sekačky, které sečou za vás a bez vás. Při prvotním nasazení jim pouze vymezíte operační oblast a o nic dalšího se nemusíte starat. Robotické sekačky sečou trávu každý den, dá se říci od rána do rána. Seč je založena na mulčování, tedy na usekávání velmi malých částí, které zapadnou hluboko do trávníku a slouží jako přirozené hnojivo. Poháněny jsou elektrickými motory, napájenými z baterie.

Pěšinky a chodníky

Eleganci venkovního prostoru dotvářejí zahradní pěšiny a chodníky. Máte-li velkou zahradu, je dobré oslovit zahradního architekta, plánování cest a chodníků je totiž docela náročné. Chcete-li se do budování pustit sami, měli byste si pro začátek ujasnit, co přesně od chodníků očekáváte. Mají zahradu rozdělit na více zón – odpočinkové a okrasné? Mají vás dovést z jednoho místa na druhé či budou sloužit jen jako okrasný doplněk? Mají se někde křížit, nebo ne? Až tento rébus vyřešíte, uvažujte teprve o materiálu. A jsme opět u stylu. Do zahrady připomínající nedbale elegantní anglický park nemusíte pokládat zámkovou dlažbu,

postačí štěrk, písek nebo větší kameny. Oblíbené jsou i kamenné kostky nebo kočičí hlavy. K podezdívce z cihel se hodí cihlová cestička. Pokud vaše zahrada připomíná dokonale upravený parčík, zvolte dlažbu či dřevo. Tvoříte-li cestičku od moderní vily, sáhnete nejspíš po betonové dlažbě, která napodobuje přírodní kámen. Beton v zahradě je vůbec moderním prvkem na který můžete vsadit

Neviditelné obrubníky

Nezbytným prvkem k oddělování dlážděných, zatravněných nebo květinami osázených ploch jsou obrubníky. Můžete si pořídit neviditelné z plastu, které v zahradě plní hned několik funkcí: udržují stále stejný tvar záhonů či zamezují prorůstání trávníku směrem od záhonů. Neviditelný obrubník ulehčuje práci tam, kde se na travnatou plochu napojuje nezpevněný záhon nebo skupina keřů, v místě, kde začíná zahradní svah. Instalace je jednoduchá: pruh z plastu se zapustí do půdy a upevní šrouby. Nicméně v okrasné zahradě to bude jistě víc sloušet obrubníkům, které budou i zdobit.

Špalková palisáda i mušle

Dobře vypadá nízká dřevěná palisáda z půlkulatých špalíků. Dá se koupit na metry, je zpevněná drátem a sesekaná do špic, které se snadno zatlučou do země. Domácí výroba je samozřejmě možná, ale dosti pracná. Další variantou jsou kameny – u malých záhonků menší

valounky, větším sluší větší balvany. Poskládat kameny tak, aby vypadaly nedbale elegantně, je docela umění. I bambusové tyče, zapíchané podél záhonu a spojené omotaným lanem, dělají parádu. Jde ale spíš jen o estetickou záležitost, při dešti totiž nezastaví zeminu. Zahradní designéři své fantazii meze nekladou, takže v zahradách odvážlivců instalují coby okrasnou obrubu obrovské mořské pravé i umělé mušle, bowlingové koule, kola od zahradních trakařů a zednických koleček, dřevěná ramínka na šaty či pokličky ze starého nádobí.

Hnojiva přírodní, nebo syntetická?

Ještě než se pustíte do hnojení záhonů, odpovězte si na několik důležitých otázek. Chcete hnojit záhon se zeleninou, okrasnými trvalkami, nebo s ovocnými stromy? Máte možnost si sami vyrobit vlastní kompost či listovku? Budete používat pouze přírodní hnojiva, nebo některé výsadby hnojit jen syntetickým granulátem? Přejete si zvýšit aktivitu půdních mikroorganismů, které přispějí ke zkvalitnění půdy? Odpovědi na tyto otázky vám pomohou si ujasnit, jaký typ hnojiva bude pro vaši zahradu nejvhodnější. Přístup k používání a výběru hnojiv se totiž u různých zahrádkářů výrazně liší. Ti ekologicky smýšlející používání syntetických hnojiv zcela zavrhnou, zatímco běžný zahrádkář většinou nemá s aplikací chemicky vyráběných hnojiv problém. Cílem veškerých hnojiv je dodat do půdy potřebné množství živin, popřípadě zlepšit půdní strukturu a nastartovat půdní život, který se podílí na rozkladných procesech. Synteticky vyráběná hnojiva získáte v kapalné či pevné formě. Pevná hnojiva na trhu seženete nejčastěji v podobě granulátu, který umožňuje snadnou aplikaci s vyrovnaným poměrem živin.

Hnojte čajem a kávou

Napadlo vás někdy, že by skvělou výživou mohly být čaj, nebo kávová sedlina? Pokud jste dosud vyhazovali čajové lístečky, byla to velká škoda. Rostliny ocení hnojení zeleným čajem, který je bohatý na dusík a draslík. Vylouhovaným čajem pokryjte povrch substrátu a ochranná vrstva zabrání vzniku plísní. Druhou variantou je zapracování přímo do hlíny, z níž si květy vezmou potřebné živiny pro svůj lesk a růst. Míchejte i několik druhů čaje dohromady. Jako skvělé hnojivo slouží i kávová sedlina, která zvyšuje kyselost půdy a přiláká žížaly, které záhon prokypří.

Krtek a další škůdci

Jak vyhnat tohoto nepřítel zahrad ze svého pozemku? Musíte vyzkoušet, co právě tomu vašemu krtkovi vadí. Jedním z řešení jsou elektronické přístroje, které pracují na bázi ultrazvukových vln a jsou už dnes tak chytré, že umí měnit intenzitu i intervaly působení. Na menší ploše se dají krtci vypudit i průvanem - nejjednodušší způsobem je použít zpětný chod vysavače. K dostání na trhu jsou i speciální pasti na krtky, které se zakopou do země, nebo je možné krtka zahubit použitím

speciálního gelu, který se nanese do chodeb, krtk se jím při průchodu zamaže, následně gel oliže a do 10 dnů se otráví. Ale pro milovníky zvířat je to zbytečně krutá cesta. Nestačí krtka jen donutit, aby opustil náš pozemek a přestěhoval se třeba na pole? Elektronické odpuzovače škůdců váš pozemek navíc ochrání i před dalšími nevídanými návštěvníky - kunami, toulavými psi a kočkami i před divokou zvěří.

Dekorativní nádoby

Květináče jsou především praktickým pomocníkem pro pěstování rostlin. Můžeme si však vybrat také dekorativní květináče, které vybíráme zpravidla podle našeho vkusu. Podle materiálu si můžete vybrat dekorativní květináče plastové nebo z pálené hlíny, ale také z glazované keramiky. Květináče z keramiky jsou pórovité a dobře se z nich odpařuje voda, díky tomu nehrozí přelití květin. Mírnou nevýhodou je vyšší hmotnost. Alternativou jsou také různé proutěné košíky nebo nádoby pletené z vodního hyacintu. Najdete také modely ze skla či kovu. Dekorativní květináč by měl ladit



s květinou, která bude do něj vysazena. Momentálně jsou trendem jednobarevné květináče v odstínech bílé, šedé, ale i černé a bývají ve tvaru krychle nebo kvádrů.

Efektivnost samozavlažovacích květináčů

Mnoho lidí už objevilo kouzlo samozavlažovacího květináče. Jejich design se za posledních několik let výrazně změnil a můžete si pořídit příjemnou a funkční dekoraci. Zavlažovací květináče obsahují hladinoměr, zalévací šachtu, knot, rezervoár vody a také prostor pro cirkulaci vzduchu. Kvalitní zavlažovací květináče vás zbaví starosti o pravidelnou závlivku rostlin a můžete bez obav vyrazit na dovolenou. Půda není prolévána vodou přímo, proto ani nedochází k odplavení živin.

Text: Eva Houserová,
foto: Shutterstock.com

10 důvodů, proč si koupit motorové kolečko Motúčko u výrobce.



1. Jsme přímo výrobci a vyrábíme Motúčko více, jak 15 let.
2. Motúčko vyrábíme v naší továrně v Jablonném nad Orlicí.
3. Máme vlastní vývoj a zkušebnu.
4. Máme spoustu inovací a příslušenství, které vám usnadní práci.
5. Motúčko je díky převodovce nejsilnější na trhu, 250W s převodovkou má větší sílu, než 1000 wattů na přímo.
6. Optimálně nastavený příkon zaručuje násobně delší dobu práce na jedno nabití.
7. Jsme vyvinuli lamelové kolo, o které se už nikdy v životě nemusíte starat.
8. Motúčko dodáváme sestavené a připravené k práci, nikoliv složené v krabici jako naši napodobitelé.
9. Protože nám můžete kdykoliv zavolat, zvedáme telefony a komunikujeme, jsme prostě tady
10. Jsme poctivá česká firma a pro své zákazníky máme Šourům a Den otevřených dveří.

Den otevřených dveří bude 7. 9. 2024.

Kdo nevěří, ať k nám běží.



BRAVO

www.motucko.cz, tel: 727 943 663, a také na FB Motúčko.

SPLŇTE SI SVŮJ ZAHRADNÍ SEN



V současném urbanismu a architektuře exteriérů jsou klíčové nejen praktické, ale i estetické aspekty. Produkty jako dlažební kameny GRANIT®, bazénové lemy a dekorativní prvky do zahrady od Prefa Dekor propojují obě tyto dimenze. Tyto výrobky nabízejí širokou škálu možností pro design, jsou odolné vůči povětrnostním vlivům a snadno se udržují, čímž přinášejí funkčnost i estetiku do veřejných i soukromých exteriérů, zahrad a bazénů.

Jedinečnost dlažebních kamenů GRANIT® spočívá v jejich variabilitě a adaptabilitě. Díky široké škále velikostí, výšek a možnosti vzájemné kombinace jednotlivých kamenů, se otevírá prostor pro nekonečnou kreativitu a personalizaci každého projektu. S šesti základními barvami a různými povrchovými úpravami – je možné dosáhnout dokonalého souladu s okolním prostředím a designovými požadavky.

Nejnovější inovací v naší nabídce je dlažba s jemně vymývaným povrchem v bílé barvě, která se vyznačuje elegantním a luxusním vzhledem. Tento typ povrchu je vyráběn speciální technologií, přičemž nášlapná vrstva je vymytá velmi jemně, čímž se dosahuje zcela nového a originálního vzhledu.



Bazény se stávají stále populárnější volbou pro ty, kteří hledají trvalý a esteticky působivý způsob, jak si užít osvěžující vodu ve svém dvorku. Klíčovými prvky pro úspěšnou konstrukci bazénu jsou kvalitní bazénové lemy a dlažba, které hrají zásadní roli v celkovém vzhledu. Tyto produkty jsou navrženy pro dlouhodobou trvanlivost a odolnost, přičemž nabízejí elegantní a sofistikovaný vzhled s texturou dřeva, která ladí s okolní krajinou a architekturou

Pro vytvoření harmonické a esteticky příjemné zahrady je důležitý každý detail, a právě zahradní dekorace hrají klíčovou roli v dosažení tohoto cíle. Prefa Dekor nabízí širokou škálu zahradních prvků, které dokáží proměnit každý venkovní prostor ve skvost. Od nášlapných desek, přes kruhové nášlapy až po dekorativní kameny a kostky, každý prvek je navržen s důrazem na kvalitu, odolnost a estetiku, aby odrážel individuální styl každé zahrady.





LÉTO TĚMĚŘ NA DOSAH



Možná to někdy tak nevypadá, ale léto se skutečně blíží. A v létě, jak je známo, trávíme více času venku než doma, přesouváme se z interiérů do exteriérů. Čas trávíme na zahradě, ve vířivkách a bazénech, grilujeme. A co udělat pro to, abychom si to léto užili do maximální sytosti?

Zakládáme zahradu

Není nad vlastní zahradu, řekne vám snad každý majitel rodinného domu. A dodala bych vlastnoručně založenou. Pocit, když vám to pěkně roste a kvete, je k nezaplacení. Založit ale takovou zahradu vůbec není jednoduchá záležitost. Rozhodně to není o tom navštívit nejbližší zahradnictví, nakoupit každou rostlinku a keřík, který nám do očí padne, dorazit domů, popad-



nout rýč a „píchnoutů to, kam se nám zlíbí. A věřte, že vím, o čem mluvím, neb i já jsem s pozemkem o rozloze 1500 m² zahradu zakládala. A stále ji ještě zakládám, respektive v tom zakládání pokračuji. Nebo vlastně nezakládám, zahradu mám už založenou, ale každoročně ji rozšiřuji o nové rostlinky a keříčky. Některým se daří, jiným ne. A pokud se zadaří, věřte, že pocítíte velké zadostiučinění. Jakou jsem měla radost, když mi poprvé vykvetly jiřinky, ujala se hortenzie i rododendron a tůje, které jsem vysázela coby živý plot, každoročně povyroستou o pěkných deset centimetrů. Zahradničení je krásná věc, posiluje tělo i ducha, ale té práce, kterou vyžadují. Pokud ovšem svou zahradu nepřenecháte profesionálům, kteří o ni budou pečovat od a do z. Nevím, tím by ale zahrada pro mě ztratila své kouzlo. Já musím přiložit ruku k dílu, zabořit ji do hlíny a ty stromkové růže si sama zasadit a následně pohnojit. Ale vezměme to od začátku. Jak tedy proměnit prázdný pozemek v překrásnou kvetoucí zahradu?

Zahrada okrasná nebo užitková

V první řadě si musíte rozmyslet, jestli budete chtít zahradu okrasnou a užitkovou. Rozdíl mezi nimi je, myslím, jasný. Okrasná slouží především k okrase, je plná kyticek a okrasných keřů, zatímco užitková slouží k užítku, je tedy plná ovocných stromků a zeleninových záhonů. Já osobně zvolila kompromis a protože mám

opravdu velkou zahradu, mohla jsem si to i dovolit. Takže část mé zahrady je okrasná a část užitková. Budoucí zahradou je dobré se často procházet a při tom přemýšlet nad její celkovou koncepcí. Musíte si ujasnit, co kde bude. A tím máme na mysli větší zahradní prvky, jako jezírko, pergola, houpačka pro děti, posezení, bazén. Pak si rozmyslete, kde bude trávník, kde okrasná výzdoba a kde zeleninový záhon. Zanechte si hranice zahrady, dům a zahradní prvky na čtverečkový papír, na kterém si podle potřeby vytvoříte měřítko. Na takovém plánu si pak můžete doplnit každý strom, keř i budoucí bylinku. Tuto část jsem já osobně svěřila odborníkům, neb nejsem zahradník. To ale neznamená, že se do toho musíte pustit sami. Musíte si ovšem nastudovat, které rostliny se na jakou světovou stranu hodí, jestli vyžadují stinné nebo slunné stanoviště, kyselejší nebo spíše zásaditější půdu. A pak také pozor na párování rostlin, zatímco některým rostlinám párování s určitými druhy vyhovuje a prospívá, jiné se nesnesou. Je tomu jako u lidí, někoho u sebe snesete a jiného ne.

Terén je tělem zahrady

Z terénu je lepší vycházet, ne ho moc měnit. Obecně existují tři druhy terénů – mírně zvlněný, do svahu a rovný.

Nejlépe se zahrady budují v mírně zvlněném terénu, který není fádňí. V prudším svahu je budování zahrady náročnější, o to více je pak ale efektní výsledek. A rovnou zahradu, která může působit fádňě, je dobré oživit dobře zvolenou výsadbou. A zde bych každopádně doporučila poradit se s odborníky. Laik tuto vhodnou výsadbou zkombinuje málokdy a pokud ano, tak na kolikátý pokus. A proč mrhat čase a penězi, že? Každopádně mějte na paměti, že výše položené části zahrady budou vždy sušší. Proto je osazujte sušomilnějšími rostlinami, kterými se zde navíc dostane více slunce.

Znáte pH své půdy?

Pokud ne a chystáte si založit zahradu, měli byste si ho zjistit. Na většině území naší republiky je půda neutrální či mírně kyselá, což je pro pěstování většiny rostlin ideální. Pro jistotu si však pH půdy zjistěte a přesně si ho změřte. Pro pěstování půdy je pH možno následně i upravovat. Důležité jsou ovšem i další půdní vlastnosti jako to, zda-li je půda písčitá nebo-li lehká, či jílovitá, tedy těžká. Taková půda pak většinou vyžaduje odvodnění.

Základem jsou dřeviny

Každý zahradník vám potvrdí, že tvář zahradě dávají dřeviny, které poskytují stín a soukromí. Na to ovšem budou potřebovat několik let. Nejvhodnější dobou

Revoluční robotická sekačka

Chytrá robotická sekačka, která pro svoji práci využívá virtuální ohraničení pomocí GPS a rádiových vln, díky které odpadá složité natahování ohraničujícího kabelu okolo pozemku.

Sekačka **Segway Navimow** pracuje zcela samostatně a o její činnosti máte vždy přehled v aplikaci ve Vašem chytrém telefonu. Váš trávník bude vždy nádherně posečený a zelený a to bez práce se sečením.

Více na: www.gepex.cz

GEPEX

A1 Park, Hlavní 108, Lelekovice



INZERCE

PÉČE O KOVOVÉ PRVKY NA ZAHRADĚ I DOMA

Chystáte se na renovaci kovové brány, vrat či plotu a přemýšlíte jaký nátěr zvolit? Ideálním pomocníkem je **Hammerite Přimo na rez hladký**, který můžete nanést přímo na zkorodovaný kov. Jde o jednosložkovou antikorozi barvu na železné kovy. Její obrovskou výhodou je složení 3v1, tzn. že není nutné použít základovou barvu, pro dokonalou ochranu stačí pouze 2 vrstvy vrchního nátěru. Barva je vhodná do interiéru i exteriéru. Má vysokou vodoodpudivost, tepelnou i chemickou odolnost. Vyniká krátkou dobou schnutí. Stejně vlastnosti, a navíc zajímavý povrchový efekt, nabízí produkt **Hammerite Přimo na rez kladívkový**, který vytváří lehce perforovanou strukturu kovu nebo **Hammerite Přimo na rez Kovářská barva**, která kovu dodá temně černý odstín s kovovými odlesky. Pro ošetření kovu na špatně přístupných místech vyzkoušejte **Hammerite spreje**.



www.hammerite.cz



pro jejich výsadbu každopádně bývá jaro a podzim, aby měli dostatek vláhy k zakořenění. Druhů a tvarů zahradních dřevin jsou na trhu až tisíce, vybírat můžete podle velikosti a tvaru stromu, barvy listů, květů či plodů a samozřejmě podle místních podmínek. Mezi nejoblíbenější okrasné listnaté dřeviny patří různé druhy javorů. Na jaře vám zahradu oživí sakury, magnólie, či okrasné jabloně. Samozřejmě by měli být i stálezelené jehličnany a velkým přínosem pro zahradu mohou být popínavé rostliny. Pokud máte menší zahradu, nepřehražte to s výsadbou stromů, spíše se zaměřte na velké i malé keře. Dřeviny pak doplňte dalšími okrasnými rostlinami. Na údržbu nejsou náročné trvalky, jejich výběr na trhu je opravdu bohatý, zde záleží už na vašem vkusu a fantazii. Na paměti mějte, že zahrada by měla být přitažlivá celý rok, na jaře by na ní neměly chybět okrasné cibuloviny, podzim zase prozáří vřesy, bramboříky a listopadky. A věřte, že zahradu dělají nejen kvetoucí rostliny, své divy udělají i bohyšky či zahradní kapradiny.

Trávník nebo záhony?

Trávník bývá podlahou podlahy. Péče o něj ale bývá poměrně náročná, jak na čas tak i fyzickou práci. Proto jej neplánujte na zbytečně velkou plochu. Správně založené a namulčované trvalkové záhony také vypadají efektivně a nejsou na práci tak náročné. Efektivní jsou i tzv. štěrkové záhony osázené suchomilnými rostlinami, které jsou takřka bezúdržbové, ale velmi efektní. Skvělou alternativou trávníku jsou i tzv. půdopokryvné rostliny, které nevyžadují sečení. Po některých z nich je dokonce možné i chodit. Populární v současné době jsou i květinové louhy, kterou můžete vysadit v místech, kde nebudete moc chodit. A velmi krásně působí, a opět ze mě mluví osobní zkušenost, okrasné trávy a exotické bambusy. Dobře a rychle rostou a vypadají přímo úžasně po celou sezonu.

Není nad ovoce z vlastní zahrádky

To tedy není. Ale cesta je k němu je poměrně dlouhá. Ale stojí za to se na ní vydat. Domácí ovoce a zelenina má vsutku své výhody: máte kontrolu nad jejím pěstováním, vaše ovoce je na rozdíl od toho, které dlouhé týdny sedí ve skladech a trvá mu i několik týdnů, než se k nám dostane, plné vitamínů a minerálních látek. Užitečnou zahradu je ale dobré od té okrasné striktně oddělit, nejlépe živým plotem. Oblíbené jsou ale i zahrady propojené. I taková dobře založená zeleninová zahrádka může působit velmi atraktivně. A kdy je nejlepší doba pro výsadbu ovocných dřevin? Opět podzim a jaro. Aby ovšem dobře plodily, je třeba dbát na vhodné druhy a odrůdy v souvislosti s nadmořskou výškou. Z běžně známých ovocných dřevin tedy můžete zasázet jabloně, hrušně, sloivoně, meruňky, třešně, moruše. V našich obchodech je ovšem k sehnání i mnoho dalších pohledných keřů, které navíc plodí chutné a někdy i léčivé ovoce. Mezi takové keře patří například rakytník



rašetlákový, ovocné růže, kamčatská borůvka nebo-li zimolez, klanopraška čínská, kanadské brusinky, hloh obecný. Nabídka trhu je v tomto směru velmi pestrá. Klasikou, která nikdy nezklame, je pak rybíz, maliník či ostružiník. A zapomenout byste neměli ani na bylinkovou zahrádku, která nejenže krásně voní, ale i přináší užitek.

Ach, ti škůdci

V boji se škůdci se obejdete i bez chemie. Hnojit můžete rostlinnými výluhy a nezapomeňte na kompost, který je takovou ekologickou a recyklační popelnicí. Téměř vše nepotřebné ze zahrady spolu s organickými zbytky z kuchyně vám poslouží jako základ pro velmi kvalitní a levné hnojivo. Pro kompost vyberte polostinné a závětrné místo. Kolem kompostu vysázejte keře, které



jej zakryjí, zastíní a na místě budou udržovat vlhkost.

Voda v zahradě

Voda v zahradě má dlouhou tradici, neobešly se bez ní už zahrady ve středověku. Takové zahradní jezírko, či potůček zahradu velmi oživí a způvabní. Jiné jezírko se ovšem hodí do přírodně laděné zahrady a jiné do zahrady s pravouhlymi liniemi. Jezírko může být velké i miniaturní, drahé, levné, klidné i s bublající fontánkou. Jeho hloubka by měla dosahovat minimálně 80 cm, aby se v létě snadno nepřehřálo. Dostatečná hloubka a objem jezírka je důležitá i v případě, pokud v jezírku chcete chovat ryby. Při hloubení vytvořte různě hluboké stupně, které umožní pěstovat různé druhy rostlin. Právě ty dodávají jezírku neopakovatelné kouzlo.

Vypěstujte si vlastní plot

Proč si nechat stavět drahý plot, když si jej můžete vypěstovat? Živý plot je skvělým vynálezem zahradní architektury. Chrání zahradu před větrem, prachem a hlukem, chrání vaše soukromí i filtruje vzduch. Zkrátka má jen samé přednosti. Na výběr opět máte nespočet dřevin. Podle místa a potřeb můžete zvolit plot stálezelený nebo opadavý. Stálezelené druhy vytvářejí bariéru srovnatelnou se zdí. Opadavé dřeviny chrání v létě, v zimě naopak působí vzdušněji.

Obráťte se na odborníky

Mít vlastní zahradu je bezesporu výzvou. Výzvou, které se ne každý dokáže postavit. Pokud si to netroufáte, nebojte se obrátit na odborníky. Budete mít totiž jistotu, že zahradu budete mít napoprvé

Zahradní krb či gril?

Kdo by neměl rád grilování spojené s posezením s přáteli. Grilovací sezona se blíží a na místě je proto uvažovat o koupi kvalitního zahradního grilu či krbu. Poptávka po nich každou sezonu roste. Na trhu v současné době najdete pestrou nabídku produktů na grilování – od jednoduchých plechových či litinových grilovacích ohnišť a kotlíků za pár tisíc korun až po zajímavé sestavy v řádu několika desítek tisíc. A podle čeho vybrat ten správný? Cena kvalitního zahradního krbu se pohybuje na cenové úrovni od devíti tisíc korun. Výhodou takového krbu je jednoduchá montáž, není třeba žádné speciální připojení, krb stačí jednoduše postavit a můžete začít grilovat. Coby palivo pro grilování lze použít nejen dřevěné uhlí či brikety, ale také dřevo, u kterého nehraje takovou roli vlhkost, u které v případě zahradních krbů nehraje takovou roli vlhkost jako u normálních krbů a kamen. Běžný je spodní přívod vzduchu do topeniště umožňující snadné podpálení a dokonalé hoření. Dobré zahradní krby mají vyzdívkou a před ohništěm jsou osazeny mrazuvzdornou dlažbou nebo žulovou deskou a snadno se čistí a udržují. Vybírat můžete krby mnoha tvarů a různých provedení povrchu:

- vymývaný beton - stálobarevné zahradní krby, odolné proti UV záření, které se vyznačují vysokou pevností a snadnou údržbou
- otryskávaný - zahradní krby náročnější na údržbu, ale působí přirozeným dojmem přírodního kamene
- omítaný - krby s bílou strukturální omítkou, kterou můžete dotvořit např. fasádní barvou podle vlastních představ.

Zahradní krby s neotřelým designem

U některých typů zahradních krbů pak existují i varianty s douzovací nástavbou sloužící k douzení klobásek či masa. Výška krbu s takovou udírnou je pak o něco větší než u těch se standardní střechou. Zavedení výrobci na zakázku vyrábějí i celé rohové sestavy a nestandardní provedení zahradních krbů. Samozřejmostí je pak nabídka celé řady doplňků a příslušenství.

Bazén v zahradě

Počtem bazénů na jednu domácnost prý držíme světové prvenství. Když se podíváte na letecké pohledy současných satelitních městeček, bazén na zahradě dnes má téměř každý. Já nejsem výjimkou. Plavání jsem si totiž zařadila do svého fitness režimu. Projedu se na kole, zacvičím si a hurá do bazénu, na venkovní teplotu přitom nehledím. Jste takoví šílenci jako já? Pokud ano, tak honem si objednat bagr, vykopat jámu a do ní posadit nějaké to skořepinové jádro. Ne, tak jednoduché to není.

Prvním bodem, který je třeba důkladně zvážit a vyřešit ještě dříve, než si nějaký typ bazénu objednáte, je jeho budoucí umístění. Neměl by být někde ve stínu pod stromy, kam do něj budou padat nečistoty, protože voda se jimi velmi rychle znehodnotí. Nejlepším místem

je slunečná poloha v otevřeném prostoru.

Bazény se dělí podle konstrukce na:

- s nafukovacím prstencem (nejmenší bazény z gumotextilu pořídíte od tří tisíc korun, hodí se pro méně lidí a do malých zahrad)
- nadzemní (jsou vhodné do každé zahrady, cenově se pohybují zhruba od deseti tisíc korun)
- zapuštěné (musíte počítat s náročným postupem výstavby, cena zhruba od pětadvaceti tisíc korun výše)

Na větší výkopy už s rypadlem

Srovnání plochy, kam bude bazén umístěn, je nezbytnou prací, jež předchází jeho instalaci. U nadzemních variant se většinou jedná pouze o „kosmetické“ (ručně provedené) úpravy terénu. Srovnanou plochu pak zpevníte pískem či dlažbou, nebo ji překryjete alespoň plachtou. Nezapomeňte odstranit veškeré ostré předměty, které by mohly bazén poškodit. Zapuštěné bazény vyžadují vyhloubení jámy: pro menší bazén vám bude stačit lopata a vlastní síly (pomocník pro tuto práci se velmi hodí), na velkou jámu si objednejte firmu, která ji vyhloubí pomocí rypadla. Drnovku a svrchní vrstvu půdy použijte do kompostu a spodní, neúrodnou vrstvu zužitkujte třeba do zavážky.

Nafukovací bazén: levný, ale méně vhodný

Asi před deseti lety se začaly ve velké míře používat bazény s nafukovacím prstencem. Avšak takové bazény jsou naprosto nevhodné pro časté využívání více osobami, protože kvůli malému objemu se voda může velmi rychle zkažit. Nejčastější bývají varianty bazénů s objemem okolo šesti tisíc litrů vody. Jejich montáž je velmi snadná: poté, co si bazén přivezete od prodejce, stačí obvodový prstenec nafouknout třeba pomocí kompresoru, bazén umístit na rovnou plochu, připojit k němu filtrační zařízení a napustit jej vodou.

Nadzemní bazén si nechte postavit

Vlastní stavbu bazénu požadujte u svého prodejce zdarma jako nedílnou součást prodejních služeb. Kromě toho je prodejce povinen zajistit vám základní školení – návod, jak tělo bazénu i vodu v něm udržovat v dobrém stavu. Jakmile bude celková montáž bazénu dokončena, můžete napouštět vodu. Pak spusťte filtrační zařízení a ponechejte je v chodu. Ihned proveďte kontrolu chemického složení vody, která musí mít neutrální reakci a nízkou uhličitanovou tvrdost. V případě nutnosti parametry vody upravte na vámi požadované hodnoty. Dobrým pomocníkem je propojovací zařízení mezi čerpadlem a bazénem (skimmer), doplněné o přípojku na vysávací hubici. Díky této šikovné pomůcce se rychle zbavíte nežádoucích nečistot na hladině. Do bazénu vložte plastový plovací košík s chlorovými tabletami, jež zajistí nezávadnost a čistotu vody.

Text: Jana Abelson Tržilová,

foto: Shutterstock.com



6 let garantované ochrany dřeva – to je VIDARON

Řekněme si na rovinu, komu z nás se chce každý rok přetírat pracně natřený plot či pergolu?

Neporušený a funkční nátěr je bohužel zásadní, protože na dřevěný povrch nepřetržitě působí atmosférické podmínky a záleží především na vlastnostech nátěru, jakou vytvoří ochrannou bariéru.

Naším protivníkem v boji o zachování dřeva je především sluneční záření. Vlivem UV paprsků dochází ve dřevě k chemické reakci, která vede k jeho znehodnocení až do hloubky 3 mm. Lignin ve dřevě UV záření velmi dobře absorbuje a je tak rychle odbouráván. Dřevo žloutne, hnědne, zdrsňuje se a popraská. Také déšť, rosa, sníh, led či vzdušná vlhkost rychle pronikají dovnitř, mění objem dřeva, tvoří se praskliny, dochází k deformaci. Trhlinkami pak pronikají spory hub a dřevokazný hmyz, což vede ke nevratnému poškození dřeva.



Jak tedy zvolit opravdu funkční nátěr, který dřevo ochrání a nebude jej nutné často obnovovat? Odpovědí jsou nátěry na dřevo VIDARON.

VIDARON garantuje šestiletou záruku na nátěry. V případě, že by natřená dřevěná plocha nebyla ochráněna dostatečně, vzniká nárok na vrácení peněz.

Nátěry na dřevo VIDARON jsou výsledkem výzkumu a testování v extrémních podmínkách. Jejich unikátní složka na bázi polymeru TEFLON™ extrémně zvyšuje odolnost natřeného dřeva proti destruktivnímu působení atmosférických podmínek, chrání vlákna dřeva před rozpadem způsobeným UV zářením a účinně zabrání pronikání vlhkosti – výsledný nátěr je dokonale hladký a odpuzuje vodu. Mimořádná odolnost je dána samotnou chemickou podstatou teflonu™, kde využívá silné vazby fluoru a vodíku. Díky tomu je nátěr neobyčejně odolný vůči vlivu světla, počasí i teploty.

PROZK Barvy a tóny • Holická 49A, Olomouc • www.prozk.cz • www.vidaron.sk

NOVĚ nás můžete navštívit i v našem skladu na adrese PROZK VGP Park hala G1, Na Statkách 585/6, Olomouc, tel.: 585 207 050

NABÍDKA DVEŘÍ HÖRMANN PLNÁ NOVINEK

Přední evropský producent interiérových dveří, německá společnost Hörmann, působí na českém trhu už více než čtvrt století. Každoročně se v její nabídce objevují novinky, které reagují na módní trendy i požadavky českých klientů. V současné době jsou například velmi žádané prachově šedé interiérové dveře řady ProLine, do níž patří i designové dveře s označením Concepto, ve spojení s břídlíčovým, plátěným a ultramatovým povrchem. V řadě designových dveří Plain se nově objevují zafrézované aplikace v černé, zlaté a bronzové barvě. Další zajímavou novinkou jsou interiérové dveře z tzv. Black Edition, která nabízí oblíbené a v současné době velmi žádané šedé a antracitové provedení povrchů doplněné černým kováním. Na tento trend reaguje novinka v paletě barev, a to nový černý odstín RAL 9005. Více informací naleznete na www.hormann.cz nebo ve vzorkové prodejně v centrále společnosti ve Středoklukách u Prahy.



Zahradnídekorace.com

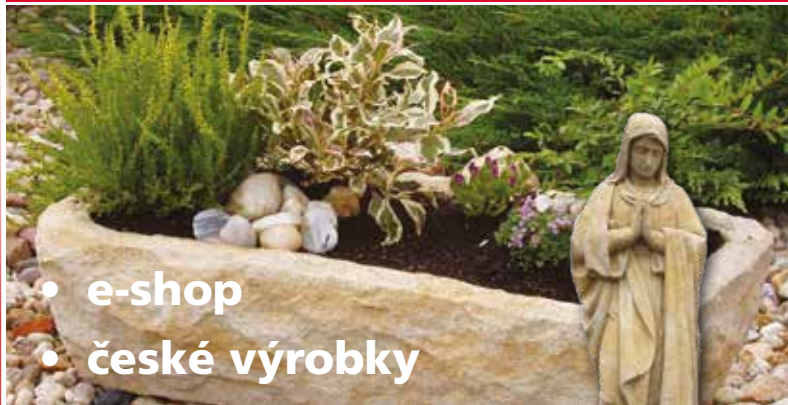

- e-shop
- české výrobky

**dekorace
nejen na zahradu
zahradní sochy**

podporujeme české výrobky



DŘEVĚNÉ ZAHRADY s.r.o.

Kamil Talíř

KVALITNÍ VÝROBKY
Z MODŘÍNOVÉHO DŘEVA:
ZÁHONY, DŘEVĚNÝ
NÁBYTEK, KOMPOSTÉRY...

Rozvoz záhonů po celé ČR

- +420 604 102 002
- drevene.zahrady@seznam.cz
- www.drevene-zahrady.cz



KRYT STUDNY

VYVÝŠENÉ ZÁHONY



JEDEN AKUMULÁTOR, MNOHO POMOCNÍKŮ

Akumulátorový zahradní program udělá radost všem, kteří hledají šikovné zahradní pomocníky. Nechejte se inspirovat všestranným systémem zahradního nářadí, napájeným jednou pohonnou jednotkou QUIK-LOK™ a měňte si nástavce pro širokou škálu zahradních činností dle libosti. Nebo si vyberte z široké nabídky akumulátorových sekaček na trávu, pil, plotostřihů, fukarů a postřikovačů.



Více na www.gepex.cz

Šlechtíme zeleninu s chutí.

MoravoSeed

Široký sortiment osiv zelenin z vlastního šlechtitelského programu, ale také bylinek, koření a květin koupíte v e-shopu na www.MoravoSeed.cz



MORAVOSEED CZ a.s., Mušlov 1701/4, 692 01 Mikulov, ČR
www.moravoseed.cz



MoravoSeedOriginal

ZASKLÍVÁNÍ LODŽIÍ, TERAS A ALTÁNŮ... VÝMĚNA BALKONOVÉHO ZÁBRADLÍ

BEZRÁMOVÝ ZASKLÍVACÍ SYSTÉM:
OPTIMI • ALUVISTA • ALUFLEXI
RÁMOVÝM SYSTÉMEM :
• ALUPLUS • ALUCOMBI •
HLINÍKOVÉ ZÁBRADLÍ



CABAL Moravia s.r.o.

Vlárská 22, Brno-Slatina

email: info@cabal.cz

tel: +420 548 127 513, +420 734 377 484

DOKONALÁ SOUHRA

HLINÍKOVÁ PERGOLA ARTOSI
SCREENOVÁ ROLETA ALFA-ZIP

Hliníková pergola **ARTOSI** a screenová roleta **ALFA-ZIP**, to je dokonalé souznění moderního designu a praktičnosti. Samonosná bioklimatická pergola **ARTOSI** i exteriérová látková roleta **ALFA-ZIP** jsou ryze české výrobky přicházející přímo z vývojového oddělení společnosti **ISOTRA**. Díky tomuto jedinečnému spojení bude Váš čas strávený na zahradě či terase ještě delší a komfortnější.

www.artosi.cz

BIOKLIMATICKÁ
PERGOLA
ARTOSI

ISOTRA



Sestavte si pergolu na míru a odešlete nezávaznou poptávku na www.artosi.cz

PŘEDPLATNÉ MOJE bydlení

OBJEDNÁVKOVÝ KUPÓN

JMÉNO A PŘÍJMENÍ:

ULICE:

MĚSTO A PSČ:

E-MAIL: TELEFON:

VZDĚLÁNÍ: VĚK:

ZPŮSOB PLATBY: složenkou typu A (k vyzvednutí na každé poště)
bankovním převodem (na číslo účtu 24783935/2010)

Objedávku a případně vyplněnou složenku zašlete na adresu: **IN publishing group s.r.o.**, Boleslavská 139, 250 01 Stará Boleslav, platbu proveďte na účet: 2493861309/0800. Časopis je možné si objednat i elektronickou cestou na www.moje-bydleni.com
V případě dotazů pište na e-mail: info@inpg.cz



Ano, objednávám roční předplatné titulu **Moje bydlení** za 299 Kč.

PROČ SE ROZHODNOUT PRO PŘEDPLATNÉ?

Držíte v ruce aktuální vydání časopisu Moje bydlení. Možná se právě teď rozhodujete, zda ho nadále shánět po distribučních místech, nebo si ho zajistit prostřednictvím předplatného

PROČ VOLIT PŘEDPLATNÉ?

1. Budete mít jistotu, že získáte všechna následující čísla časopisu.
2. Za časopis ve stejné kvalitě a rozsahu jako jsou jiná periodika určená lidem zájímavým se o bydlení zaplatíte víc než o polovinu méně.
3. Budete-li patřit mezi 50 vylosovaných předplatitelů, můžete se těšit na krásný dárek.

Z PŘÍŠTÍHO VYDÁNÍ

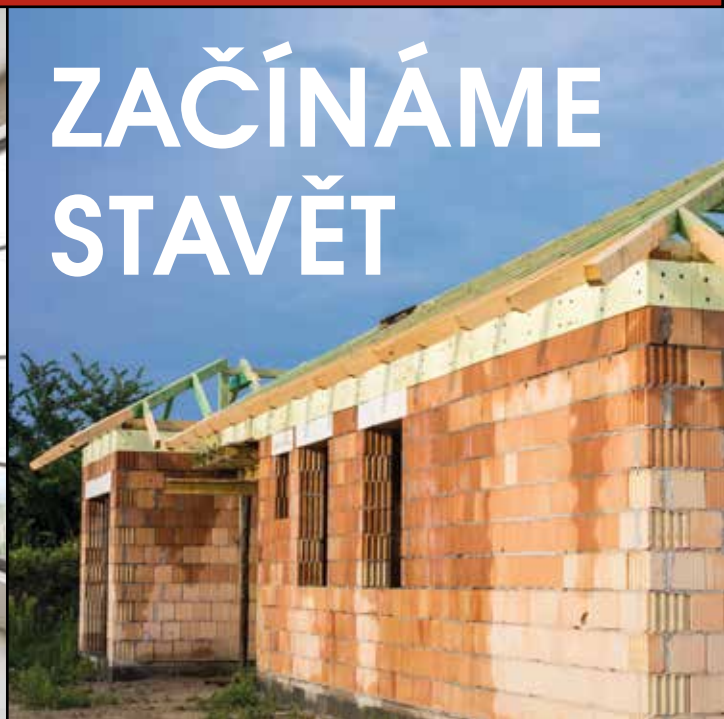



První Mini Bio Zahrádka pro každý balkon nebo terasu

Vypěstuj si svoji vlastní zeleninu,
vždy čerstvou a na dosah ruky.

- 1,4m výška, s podporou pro popínavé rostliny
- více než 50litrový objem zeminy
- až 12litrový zásobník vody
- samozavlažovací systém
- jednoduchá manipulace - kolečka, držák

Vhodná pro pěstování:

- rajčat, paprik, okurek, salátu, lilků, cuket, mrkve, zelí, kedlubnů, pórků, cibule, brokolice, hrachu, bylinek a spousty jiné zeleniny vždy na dosah ruky.



samozavlažovací
systém - 12litrový
zásobník vody

Šířka 0,75m



Objednávejte na www.minibiogarden.cz, nebo telefonicky na 731 235 173.



BAUHAUS®



**Když myslíte na zahradu,
slyšíte BAUHAUS**