

# MOJE bydlení

Červenec - Srpen 2023

[www.moje-bydleni.com](http://www.moje-bydleni.com)

A photograph of an outdoor patio area. In the foreground, a wooden folding table and two matching chairs are set up on a grassy lawn. A light-colored, fringed blanket is draped over one of the chairs, and a straw hat with a black band and a small bouquet of white flowers is placed on top of it. In the background, a stone fire pit with a fire burning inside is visible, surrounded by greenery and trees. The scene is lit with warm, golden light, suggesting late afternoon or early evening.

**STĚHUJEME SE  
NA CHALUPU**

**BUDUJEME NOVÝ DOMOV**

koupelnový nábytek  
**CIRASA**



 **SAPHO**  
jedinečný styl pro Vás



neomezené možnosti kombinací

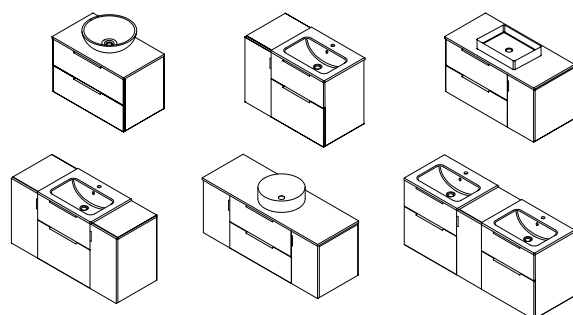

nábytek SAPHO vyrábíme v České Republice

# Editorial

Tak nejprve jsme měli pocit, že je léto v nedohlednu a ještě v květnu topili v krbu, teď pro změnu nadáváme, že se možná upečeme... Pevně doufám, že vy mezi ty věčné rýpaly nepatříte, že užíváte léto pěkně ve stínu zahrady, kterou jste dle našich rad vybudovali, u bazénu, či s dobrou limonádou na terase. Zkrátka, že vaše léto s sebou přineslo nejen práci, která při zlepšování bydlení nikdy nekončí, ale i trochu té letní pohody.

Naše letní číslo je samozřejmě plné letních nápadů, plné povídání o květinách, ale i o různých designových novinkách, které vám mohou krásně dozdobit exteriér či interiér.

Interiéru je také věnováno několik našich článků, protože právě teď přišla ta doba, kdy máme

čas si své bydlení náležitě vylepšit, kdy máme chuť malovat, tapetovat, nebo třeba jen zdobit - prostě chceme začít trochu jinak a v novém prostředí.

Kromě toho samozřejmě přinášíme i řadu dalších postřehů. Poradíme vám, jak si postavit nový dům, jakou zvolit pergolu, či jak se starat o letní zahradu. Přineseme rady ohledně koupelnového nábytku, stejně jako poradíme se zařizováním designového interiéru. Prostě tak jako po celý rok i tento měsíc budeme vaším rádcem při budování či zařizování domu.

Samozřejmě nebudou chybět ani novinky plné nápadů a inspirace.

Tak krásné léto a těšíme se na vás zase v září.



Iva Nováková

# Obsah

6 Prázdninový restart interiéru

20 Kuchyň provoněná létem

28 Z pohádky do pohádky, aneb trendy obývací pokoj

34 Zařizujeme koupelnu

42 Moderní domácnost je klimatizovaná

48 Zabezpečte domov před dovolenou

54 Grilujeme a vaříme v přírodě

62 Na terase od jara do podzimu

70 Budujeme nový domov

80 Péče o zahradní nábytek a pergolu

88 Stěhujeme se na chalupu

94 Příprava zahrady na léto

100 Jak na bylinkovou zahrádku

106 Pečujeme o zelené ploty a zahradní cestičky



## Moje bydlení

Vydává IN publishing group s.r.o.

- Šéfredaktorka: Mgr. Iva Nováková
- Foto: Shutterstock.com, archiv firem
- Grafické zpracování: Jaroslav Novák
- Obchodní oddělení: Eva Kouřilová

- Mezinárodní standardní číslo ISSN: ISSN 2571-2381

• Doručovací adresa: IN publishing group s.r.o., Boleslavská 1588,  
250 01 Stará Boleslav

• Obchodní oddělení tel.: 775 776 690  
mail: [inzerce@inpg.cz](mailto:inzerce@inpg.cz)

• Předplatné tel.: 774 584 179

• e-mail: [info@inpg.cz](mailto:info@inpg.cz)

• Registrační číslo: MK ČR E 20456

• Za obsah inzerce odpovídá inzerent

• Titulní foto: Shutterstock.com

# LUXUSNÍ LOŽNICE

NAVRHNĚTE SI POSTEL SVÝCH SNŮ

Úžasný design, který tvoří krásná čalouněná čela a základny dle vašich představ. Dokonalý celek dotvářejí vysoce kvalitní a luxusní matrace. Velký výběr vzorů, tkanin a rozměrů.

Evoluce komfortu spánku.

Inovace a kvalita, která vám nabídne zdravý odpočinek a zlepší váš každodenní život.

Designové kolekce a pokročilé technologie na dosah ruky navržené pro dnešní životní styl.

Ve Španělské společnosti Gomarco pracují tak, abyste si vy a vaše rodina užili ten nejlepší odpočinek.



GOMARCO

 MADE IN SPAIN

Navštivte nás v našem showroomu, jsme zde pro vás každý den v týdnu

[www.designloznice.cz](http://www.designloznice.cz)

Design Ložnice – Galerie MODO  
V Oblouku 800, Praha – Průhonice  
Tel: 602 786 589

[DESIGN LOŽNICE.cz](http://DESIGN LOŽNICE.cz)





# PRÁZDNINOVÝ RESTART INTERIÉRU



Léto je časem dovolených, ale také může být obdobím, kdy konečně uskutečníte inovaci svého bytu a dáte zelenou kreativě a designu.

Hektický způsob života, stres a náročné zaměstnání si vyžadují protiváhu. Proto stále častěji zařizujeme domácnosti tak, abychom se v nich cítili útulně a příjemně. V bytovém designu hrají prim přírodní materiály jako dřevo, sklo a kov, do popředí se dostávají venkovský, retro a skandinávský styl bydlení.

### Popávka po venkovském stylu

Když obydli vybavíte se stylu anglického či francouzského venkova, můžete si být jisti, že ani za dvacet let nebude vypadat zastarale. Protože starý už je. A tím také vytříbený a očištěný od zbytečného balastu a designérských omylů. Je čistý, miluje přírodní materiály a vůbec mu nevádí sem tam nějaký modernější kus. Po-



kud se rozhodnete pro tento styl, neobejdete se bez přírodního dřeva. Zvláště dubové nebo cedrové dřevo se ve venkovském stylu kombinují s kamenem, pálenou cihlou a kovem. Dřevěné podlahy a skříňky mají patinu, doplňky jsou opatřeny popraskaným lakem či oprýskaným povrchem. Proto nevádí, když použijete staré kusy

sebrané z bazarů či půdy u babičky. Stačí brusný papír, politura a ošetření proti škůdcům a nemusíte z kapsy tahat desetitisíce za nový nábytek. Zájem o rustikální styl v posledních letech vzrostl. Vemí žádané jsou mohutné rustikální postele z masivního dřeva. Tento oblíbený styl můžete navodit i barvami, například tmavě zelenou, hnědou či šedivou. Výsledný efekt podtrhnou doplňky v přírodních materiálech, třeba proutěné košíky a čerstvé bylinky.

### Také retro je teď v módě

Trošku jiným směrem jde městský retro styl čerpající z období 50. až 70. let minulého století. Do českých domácností se začal vracet na přelomu milénia. Doba, kterou se inspirovala i s moderními materiály jako vinyl, chrom, plast a metalický povrch. Jeho charakteristickým znakem jsou výrazné barevné kombinace a kontrasty nejen na nábytku, ale i doplňcích a stěnách. Výrazná modrá, žlutá či oranžová jsou typickými odstíny počátku druhé poloviny 20. století. Aby byl dojem věrohodný, nezapomeňte na detaily, jako jsou tapety na stěnách, květinové vzory, dobové plakáty či obrazy, plechové květináče, přenosné rádio nebo původní kuchyňské přístroje a nádoby. Při výběru retro nábytku a doplňků postupujte opatrně, existuje totiž tenká hranice mezi designem a kýčem. Navíc neplatí, že každý kousek nábytku z 50. let nutně zapadá do kategorie dnešního moderního retra.

### Skandinávský styl

Asi největším hitem posledních let bytového designu byl a stále ještě je skandinávský styl. V jistém směru v sobě kombinuje prvky obou výše zmiňovaných stylů – přírodní materiály a odlehčené čisté linie, který často vidáme na nábytku z 60. let. Jeho benefitem je, že dokáže skloubit eleganci s útulností, jednoduchost s maximální funkcí a svěží vzhled s nadčasovostí. Z materiálů využívá skandinávský styl dřevo, kov či sklo. V tomto stylu dominují světlé barvy, které do místností vpouštějí vzdušnost a odrážejí přirozené denní světlo. To je výhodné pro naši zeměpisnou šířku, kdy se nám většinu měsíců přirozeného světla v bytech nedostává a tmavé barvy nás připravují i o jeho nespěšné snahy proniknout do domů.

Sympatické je i oproštění severského stylu bydlení od zbytečných dekorací a lapačů prachu. Potřebné jsou, ale používejte je minimalisticky – sáhněte například po přírodních tkaninách, květinách či svíčkách.

### Designová klasika

Klasický styl je elegantní, nadčasový a musí mít šmrnc. Nemá jen jednu podobu, kouzelné jsou třeba francouzský „opotřebovaný“ styl Shabby chic, holandský Bric-à-brac nebo styl viktoriánský.

Styl Shabby chic neboli „šabyšik“ je kouzelný pro svou zdánlivou omšelost. Tento interiér se vyznačuje měkkými a teplými barevnými odstíny. Jako základ volíme

# Bonami složilo poslední dílek své barevné skládačky a rozjíždí kuchyně



**Kromě zcela nové online služby dnes otevírá i své první kamenné kuchyňské studio, kde lidem nabídne “kuchyni na zkoušku”**

*Nabídne špičkovou německou kvalitu, inspiraci ze stovek kuchyní online i vzorky až domů*

Nabídka oblíbeného prodejce nábytku a designového vybavení do domácnosti Bonami se dnešním dnem významně rozrůstá, nově v ní totiž zákazníci najdou celé kuchyně. Od těch blokových, dostupných pro každého, přes kuchyně na míru až po luxusní řešení včetně veškerých spotřebičů. Vše v německé kvalitě, od návrhu po montáž. Bonami opět sází na plně digitální řešení, ovšem se silným odrazem offline: společně s novou službou totiž představuje i Bonami kuchyňské studio v obchodním centru Westfield Chodov.

Celý proces od inspirace na webu přes precizní návrh s pomocí designéra až po poslední ergonomické detaily lze díky silně personalizované službě zařídit online, finální verzi kuchyně pak Bonami poskládá se vším všudy přímo v reálných kulisách studia o rozloze 200 metrů čtverečních, kde si tuto “kuchyni nanečisto” může zákazník osahat a vyzkoušet ještě před samotným nákupem. Návrh, který garantuje kvalitu a správné ergonomické řešení kuchyně, Bonami navíc vytvoří zdarma bez podmínky nákupu.

„Po téměř roce náročného plánování a příprav dnes konečně můžeme říci, že lidem vybavíme opravdu celý domov, včetně kuchyně. A to tak, že je to bude bavit. Kromě stovek vzorových kuchyní na webu máme k dispozici i designéry, kteří se zákazníky veškerý proces projdou během videohovoru, do tří dnů vytvoří návrh a zákazníkům předloží 3D hyperrealistickou vizualizaci budoucí kuchyně. V případě potřeby zašlou vzorky materiálů až domů. Ať už máte vlastní nápad, inspirovali jste se některou z již vytvořených kuchyní na našem webu, nebo si přinesete návrh z libovolného studia, dáme takové doporučení, aby výsledek splňoval všechny kvality, zejména s důrazem na každý optimálně využitý centimetr kuchyně,“ říká Radek Hampl z Bonami, který celý projekt řídil. „To, co si s námi zákazník vytvoří z pohodlí domova, pak uvidí i v našem kuchyňském studiu, aby získal konkrétní představu, jak bude kuchyň v reálu vypadat,“ dodává.

Služba, která vznikla současně jako protipól ke složitému a časově náročnému plánování a obcházení několika dodavatelů, si klade za cíl celý proces maximálně zjednodušit. Kuchyni tak Bonami doručí do šesti týdnů od objednání, poskytne prodlouženou záruku i průběžný servis. „Pokud vám během záruční doby vyšisují dvířka od sluníčka, přijedeme a vyměníme je,“ uzavírá Radek Hampl.



**Více na [www.bonami.cz](http://www.bonami.cz)**

neutrální tóny přírodních a zemitých barev, vedle nich se dobře daří starorůžové, modré a fialové.

Je-li vaším cílem spíše styl Bric-à-brac, je vhodné se vyhnout tvrdým, jasným barvám a soustředit se spíše na měkké tóny. K dosažení kontrastu pak slouží především šedá a špinavě bílá. Interiér ve viktoriánském duchu si pro změnu výborně rozumí se stříbrnými a bronzovými detaily. V interiéru Bric-à-brac najdeme starožitné nebo historizující prvky plné křivek a kudrlinek, které mu vdechnou jistý romantický styl. Při výběru nábytku jsou klíčovými barvami přírodní a pastelové.

Shabby chic si zakládá na stylovosti, ale nikoli dokonalosti, a to by se mělo projevit i ve výběru nábytku. Ideálních výsledků dosáhnete kombinací bílých dřevěných kusů a starožitností s modernějšími prvky. Tu pravou míru autenticity zajistí „větrem ošlehané“ kousky, které navodí atmosféru dávno zašlých časů. Nábytek se vyznačuje zakřivenými nohami stolů a židlí.

Žádný interiéru se neobejde bez vhodných doplňků a i v klasice, nebo zvláště v ní platí, že méně může být více. Barvy doplňků by měly být v souladu s harmonickým zbytkem interiéru, proto se vyhněte jasným výrazným barvám, které se zbytkem místnosti nedoplňují. Sametové a krajkové polštářky, květinové vzory, nostalgická stínidla, stříbrné tácy a vázy: na stylu Shabby chic je báječné to, že vše se vším nemusí vždy dokonale ladit. Ideálem jsou přírodní materiály jevící nepokryté známky stáří, jako jsou škrábance, odřený nátěr nebo holé hrany.

Více autentických kousků ulovíte v bazarech nebo na bleších trzích než v obchodním domě. Zvláště interiéru Bric-à-brac tam najdete celý, i když to bude chvíli trvat. Domáckou atmosféru navodí měkké přírodní tkaniny jako bavlna či len, jemné květinové vzory a pastelové přehozy. Lilie, růže či hyacinty vyvedené v měkkých barvách výborně doplní celek a vnesou do vašeho domova dotek živé přírody.

Viktoriánský styl si žádá robustní materiály. Příjemné je, že hutné tkaniny, lustry a tmavé tapety s květinovým vzorem výborně ladí s teplým a tmavým dřevem nábytku a podlahy.

## Renesance funkcionalismu

Oproti masivní klasice či rustikálnosti stojí jednoduchý a účelný designový nábytek inspirovaný funkcionalismem 20.let minulého století. Funkcionalismus svým pojmenováním prozrazuje, že hlavní důraz se klade na funkci objektu, na jeho praktické využití či provozní upotřebení. Jednoduchost, úspornost, ladné křivky, kvalitní materiály, nadčasový design. Nábytek či předměty ve stylu funkcionalismu jsou navrženy tak aby co nejlépe plnily funkci. Proto je při jejich výrobě použito kvalitních materiálů a konstrukčně vhodných řešení.

Základem funkcionalistického interiéru býval často kov, chrom a bílý mramor. Dnešní doba přináší použití i jiných materiálů. Původně funkcionalisté neměli moc rádi dřevo. Dnes, v době moderny lidé rádi věci kombi-

nují a kombinace „studeného“ kovu a „teplého“ dřeva přináší často příjemný kontrast. Rovněž použití kůže jako kvalitního a nadčasového materiálu tento styl dokonale podtrhne. Dnešní doba přináší kromě klasického chromu, i nerez a hliník. Vesměs vždy jde o použití kvalitních materiálů, které mají dlouhou životnost.

## Kožená sedačka jako evergreen

Je všeobecně známo, že italská módní návrháři již po léta určují trendy nejen v oblékání, ale také v nábytkářském průmyslu. Mezi nábytkem dominují hlavně designové sedací soupravy, které patří k těm nejlepším na světě. Je to dáno jak skvělým a mnohdy netradičním designem, tak i použitým materiálem, perfektním zpracováním a provedením detailů. Skvělou kvalitou, designem a stylem se pyšní zejména kožené sedací soupravy.

Pokud si vyberete designovou italskou koženou sedací soupravu, můžete být jisti, že se stane reprezentativní ozdobou i praktickým doplňkem interiéru. Kožená sedací souprava je nejen velice pohodlná a příjemná na sezení, ale budí dojem dokonalého luxusu a komfortu. Kožená sedací souprava reprezentuje svého majitele, který tím dává na odív vztah k luxusu a eleganci. Záleží také na jejím umístění, které její styl a design může ještě zvýšit. Málokdy se hodí k modernímu lehkému nábytku a spíše vynikne v kombinaci s tradičním duchem interiéru a masivním nábytkem. Na výběr jsou nejrůznější tvary i styly kožených sedacích souprav, stejně tak barevné provedení kůže i dřevěných rámců. Vzhledově zajímavé jsou například rokoková či baroková zaoblení. Luxusním a elegantním dojmem působí ovšem i rovné tvary bez viditelného dřeva, u kterých vynikne elegancí kvalitní kůže.

## Plast sluší modernímu stylu

Comeback zažívá v posledních letech nábytek z umělé hmoty tzv. „plastový nábytek“. Ač si pod tímto názvem spousta z nás představí laciné „umělohmotné“ zahradní židle, plastový nábytek nabízí mnohem více. Upoutá nejen snadnou údržbou, svěžestí barev či rozmanitostí a netradičními tvary, ale je také jedinečný ve své kombinaci např. s kovem nebo textilem. I nejexkluzivnější nábytkářské značky na celém světě sází na kombinaci přírodních materiálů s plasty.

Mezi velké výhody plastového nábytku patří bezesporu jeho snadná údržba. Ve většině případů stačí suchý, případně navlhčený hadřík. Na rozdíl od mnoha přírodních materiálů je také méně přitahován bakteriemi a je tedy vhodný například do prostor pro alergiky nebo dětských pokojů.

Nicméně správně zvolená barevnost (černá, bílá) a design lze sloučit i se stylem klasickým. Speciálně plastové židle jdou snadno kombinovat se skleněnými stoly a kovovými konstrukcemi. Celému interiéru se tak dodá lehkost, světlo a eventuálně i barevná hravost. Správně zvolený plastový nábytek lze doporučit i do exteriéru –

# Stylové posuvné dveře mohou mít mnoho variant

**V současné bytové architektuře se znovu prosazují posuvné dveře, které jsou užitečné nejen jako ozvlášťující prvek, ale jsou dobrou volbou v případech, kdy se potýkáte s prostorem.**

Dveře tohoto typu se otevírají v zásadě dvěma způsoby. Tím prvním je otevírání „na stěnu“, což znamená, že jejich křídla se posouvají těsně podél stěny. Pro jejich instalaci nejsou nutné větší stavební úpravy. Jsou buď jednokřídlové posouvající se na jednu stranu, nebo dvoukřídlové, ty se pak posouvají na dvě strany. Dalším typem jsou pak posuvné dveře zasouvající se do stěny, kdy se dveřní křídlo se zasouvá do pouzdra ve stěně na straně stavby, zárubeň kompletně obkládá otvor ve stěně.

V současné době jsou velmi žádané moderní posuvné dveře. A zvolit si je můžete i ve skleněné variantě. Celoskleněné dveře značky Hörmann jsou k dispozici jako křídlové dveře s dřevěnou zárubní či zárubní VarioFix nebo jako posuvné dveře s jednovrstvým bezpečnostním sklem. Nicméně jako posuvné dveře můžeme našim zákazníkům nabídnout všechny dveřní motivy řady BaseLine, DesignLine a GlassLine. Díky těsnicímu kartáči na dveřním křídle a volitelnému dorazovému těsnění v rámu poskytují posuvné dveře Hörmann optimální ochranu před pachy, hlukem a průvanem.

## Kam s nimi?

Posuvnými dveřmi ovšem nelze vybavit celý byt nebo dům. Mimo jiné proto, že nejsou vhodné pro každou místnost. Zajímavě vypadá jejich osazení například mezi koupelnou a toaletou, pokud jsou přímo vedle sebe a tvoří vlastně jakýsi propojený prostor.

Častou součástí i menších bytů je šatna. A právě tu je vhodné oddělit od okolí posuvnými dveřmi. Prakticky tak uzavřete šatnový prostor, získáte neokoukaný interiérový prvek, a pokud máte šatnu například vedle ložnice, můžete na dveře zvnějšku umístit zrcadlo nebo praktický příruční věšák.

Ale do samotné ložnice se tento typ dveří příliš nehodí. Ta je místem, kde uléháme ke spánku, a proto by mělo být oázou klidu a pokoje. Napomoci tomu můžeme i správnou volbou dveří, které by měly být protihlukové, a pokud možno neprosklené. To proto, že v ložnici by měla být po zhasnutí skutečná tma a ticho. Správnou volbou proto nejsou ani nejmodernější typy posuvných dveří, protože ani ty nedokáží zajistit naprostou protihlukovou ochranu.

## Vybere si každý

Společnost Hörmann je na evropském trhu znám hlavně jako producent garážových vrat a pohonů. Nicméně v posledních letech se prosadil také v segmentu vysoce kvalitních interiérových dveří. Jejich sortiment je široký a neustále obohacovaný mnoha novinkami. Tak je tomu i v letošním roce.

Například velmi žádaná řada interiérových dveří ConceptLine se v současnosti rozšiřuje o sérii plátěných povrchů navržených v módním retro stylu. V moderní bytové architektuře má stále své místo také využití skleněných prvků. Proto společnost Hörmann přichází s nabídkou celoskleněných dveří, které se perfektně hodí právě ke kombinaci s dveřmi ConceptLine. A protože dokonalost tkví v detailu, inovací se dočkalo i kování pro celoskleněné dveře. Novinkou je i posuvná lišta, která se hodí jak k dřevěným, tak celoskleněným dveřím. Velmi žádané jsou také skleněné dveře v loftovém stylu.

Zákazníci často požadují sortiment v retro designu. Na tento požadavek reaguje nová řada interiérových dveří Montana zahrnující několik produktů, které se výborně hodí do rekonstruovaných interiérů stejně jako do interiérů nových, v rustikálním stylu.

Více informací o výrobcích naleznete na [www.hormann.cz](http://www.hormann.cz).



## Dřevěné dveře v kvalitním provedení



● Base Line – nadčasově elegantní



● DesignLine Concepto – optimální volba pro interiér v moderním stylu



● ClassicLine – pro příznivce klasiky a elegance

Letní akce pro všechny objednávky od 01.05. do 30.11. 2023



Made in Germany

**HÖRMANN**  
Dveřní a vratové systémy



hlavní výhodou takového nábytku je v tomto případě jeho váha, lépe řečeno lehkost, odolnost, ale také cena. Výběr z plastových produktů je opravdu rozsáhlý, počínaje různými tvary, barvami, čirostí nebo ohebností či tvrdostí. Z plastových výrobků je přitom možné vybavit doslova celý byt.

### **Sázka na bambus**

Klasický evropský nábytek, který je v současné době populární, se může jen velmi těžko rovnat v kvalitě nábytku z bambusu. Tato dřevina je takřka nezníčitelná a vydrží daleko více než klasické dřevo. Můžete si koupit bambusová křesla, židle, stoly, police dokonce i postele a skříně. Štípaný bambus může být pro změnu vynikající dekorací v podobě stínítek či paravánů. Bam-

busový nábytek je vždy upraven bezbarvým lakem, který dotváří jeho odolný povrch. Zákazníci si mohou na samotný nábytek dle svého přání navrhnout čalounění. Jestli dojde k vytopení vašeho bytu nečekanou povodní, buďte si jisti, že nábytek z bambusu vyhazovat nemusíte. Vyměníte jen čalounění, jelikož vlhkost této dřeviny neškodí. Bambusový nábytek můžete využívat i na zahradě.

### **Teak krásně stárnutím**

Pokud se rozhodnete, že si pořídíte nábytek z teaku, tak nepočítejte, že je vyráběn tuctově. Teak je vzácná dřevina s vynikajícími vlastnostmi. Abnormální tvrdost a jeho středně těžká hmotnost, dlouhá trvanlivost, odolnost proti hnilobě, plísním či termitům jsou tou pravou od-



měnou za vyšší cenu. Nábytkářské firmy s tímto dřevem velmi rády pracují, jelikož mají možnost vyrobit zboží, které bude se stárnutím získávat další krásu.

Skříně či stoly z tohoto dřeva jsou velice příjemné na dotek. Jeho zlatohnědá barva s občasnými černými pruhy ozdobí každou kancelář. Z teaku si můžete nechat vyrobit nejen nábytek, ale také okenice, okenní rámy anebo robustní dveře do domu. Pokud disponujete přebytečnými financemi, tak jistě není zbytečností nechat si z teaku zhotovit podlahovou krytinu. Je velice pravděpodobné, že vás tato nákladná investice bez problémů přežije.

### **Lehký ratan**

Ručně se zpracovává také nábytek z ratanu. Tato suro-

vina se stává populární v Evropě daleko více než teak nebo bambus. Ratanový boom je příčinou vzniku ratanového klubu i internetových stránek s ratanovým zbožím. Ratanový nábytek je na rozdíl od teakového nábytku velice lehký, a proto se hodí do domácností, v nichž žijí starší lidé, kteří mohou mít problém při stěhování gauče či křesla. Hmotnost ratanového zařízení je v porovnání s klasickým nábytkem poloviční.

### **Designové spaní**

Odhaduje se, že až jednu třetinu života strávíme spánkem. Z toho důvodu by nám mělo velice záležet na jeho kvalitě. Dnešní sériová výroba nabízí postele z nejrůznějšího materiálu, ale převážně jsou to různé dřevotřísky, či jinak lisované suroviny, lamináty apod. Životnost takových postelí není příliš dlouhá, neboť v takovém materiálu dobře nedrží vruty, ani jiné spojovací prvky. Nejvyšším materiálem je, a dlouho bude, přírodní dřevo. Dřevěné postele poskytují nejlepší pohodlí, nevyzařují z nich žádné škodliviny, formaldehydy, lepidla ani laky, které se u jiných materiálů nedají nikdy zcela vyloučit. Naprostou dokonalostí a prvotřídní kvalitou oplývají zejména masivní postele, které se většinou vyrábějí na míru podle požadavků zákazníka. Nejžádanější jsou masivní dřevěné postele s úložným prostorem, který lze využít na skladování ložního prádla či jiného vybavení.

### **Dětem hravé postele**

Děti můžete potěšit postelí – domečkem v originálnímu designu. Děti, ať už kluci, nebo malé slečny jím budou doslova unášeny. A vy oceníte zejména praktické využití v podobě šuplíků jako úložných prostorů a odkládacích polic po celé její délce. Dalšími možnostmi, které určitě potěší vaše děti, jsou např. postel ve tvaru auta, závodního či hasičského vozu nebo kočáru pro princezny. Postel auto pro kluky v široké nabídce v rozměrech 90x200, s koly vystupujícími do prostoru, opatřeny pneumatikami, světly, neony pod postelí, volantem, šuplíky a dalším vybavením. Postel auto pro holky v rozměrech 90x200 v růžovém provedení, pohádková postel, nebo rovnou kočár pro princezny. Dětská patrová postel ve tvaru autobusu je vhodná pro kluky, holky, nebo společný dětský pokoj.

### **Budiž (designové) světlo**

Efektivním doplňkem interiéru je designová stojací lampa. Stojací lampy se obvykle vyznačují elegancí a úspornou velikostí, většinou jsou lehké a dají se snadno přenášet. Využijete je jak v obývacím pokoji, tak v pracovně či ložnici. Ovšem zvolit můžete i dekorativní variantu stojací lampy, pokud chcete svému interiéru dodat originální světelný prvek. Tyto dekorativní lampy mají většinou válcovitý nebo hranolovitý tvar stínidla, které je tvořeno například z papíru či ratanu. Pořídit si ale můžete i lampu ve tvaru stromu, která je tvořena desítkami malých žárovek. V takovém případě dbejte na

to, abyste věděli, kde tyto speciální žárovky dokoupit.

## LED i retro svítidla

Dnešní výrobci však nejčastěji sází na kombinaci kovu a skla, setkat se můžete i s umělou hmotou a textilními stínidly v moderním designu nebo s ratanem. Měli byste si také rozmyslet, jaký typ světla chcete, zda klasické žluté „teplé“ světlo, nebo modernější LED osvětlení do



modrého nebo bílého odstínu. Barva světla by měla odpovídat ostatnímu osvětlení, aby se vizuálně netlouklo. A teď pozor! Velké oválné či kulaté lampy, které byly módním hitem v sedmdesátých letech, jsou zpět! Obě známé varianty, závěsná i stropní, dodají prostoru nádech velkorysosti a nikdo je nepřehlédne. Návrat slaví i secesní a meziválečná svítidla. Kovové konstrukce závěsných lamp v měděném nebo černém provedení lze podle typu místnosti využít nejen jednotlivě, ale třeba i ve více kusech v řadě za sebou.

## Konec nudných vypínačů

Bytové designérství prochází zásadními technologickými změnami. Nová doba je otevřená inovacím a nabízí rozmanité moderní zásuvky a vypínače. Můžete se rozloučit s nudným jednobarevným dekorem vypínačů, jak jste jej znali doposud. Sortiment je velmi pestrý, záleží především na vašich prioritách

Na trhu najdete nepřebornou škálu rámečků - od barev, přes materiály, tvary až po počet rozdílných funkčních tlačítek. Zájemci mohou vybírat mezi zásuvkami z klasických plastových materiálů, které jsou k sehnání v běžných obchodních řetězcích, nebo netypických materiálů, které jsou k dostání ve specializovaných obchodech. Nabídka zahrnuje druhy průhledné, strukturované, z přírodního masivu a nechybí ani retro vzory, jež najdou své uplatnění v bytech nebo rodinných domech s rustikálním nábytkem. Není tedy problém sladit barvu zásuvek s ostatními zařizovacími předměty a získat tak komplexní design v celém interiéru. Novodobé vypínače jsou variabilní, panely zásuvek je možné již pořídit předem rozdělené na několik menších ploch a tím ušetřit místo na stěně.

## Dotyk a stmívání

Jednou z možností, jak si zpříjemnit každodenní ovládání osvětlení je použití dotykových vypínačů. Dotykové ovládání je návyková záležitost, rozsvícení nebo zhasnutí světla zvládnete pouhým dotykem. Přináší zákazníkům jednoduché a intuitivní rozhraní pro komfortní ovládání nejrůznějších domácích aplikací, které si mohou přizpůsobit podle svých přání. Jednou z výhod dotykového ovládání oproti mechanickým tlačítkům je téměř nulová hlučnost.

Dotykové vypínače se dají kombinovat také se stmívačem, díky němuž je možné delším podržením dotykové plochy plynule snížit nebo zvýšit intenzitu světelného zdroje. To se může hodit například pro navození intimní atmosféry. Přímo ideální jsou k tomuto účelu dekorativní svítidla nebo různobarevné LED pásy s hliníkovými profily, do nichž je možné stmívač velmi jednoduše nainstalovat. A když byste si pořídili stmívací dotykový vypínač s integrovaným RF přijímačem, můžete jej ovládat dokonce i dálkovým ovládačem. Nesmíme zapomenout ani na zásuvky do exteriéru, které se mohou hodit pro zapojení elektrického grilu, vánočního osvětlení, sekačky nebo jiných produktů potřebných pro údržbu zahrady. Mnoho výrobců elektroinstalací nabízí do venkovních prostor zásuvky se stupněm krytí IP44.

## Vsadte na útulnost

Je nenápadný, ale jeho přítomnost dokáže vtisknout osobitost a originalitu. Díky němu dodáme našemu bytu či domu jedinečnou atmosféru. Ano, řeč je o bytovém textilu, který jako čaroděj promění mávnutím kouzelného proutku interiér v útulný domov...

Ať už jde o záclony nebo závěsy, rolety, polštáře, přehozy, deky, ubrusy či koberečky... Všechny tyto doplňky

JYSK je mezinárodní maloobchodní řetězec se skandinávskými kořeny, který nabízí kompletní vybavení do domácnosti a na zahradu. V České republice můžete navštívit jednu ze 102 prodejen nebo nakupovat online z pohodlí domova na [www.JYSK.cz](http://www.JYSK.cz).



Scandinavian Sleeping & Living

**JYSK.CZ**

dokáží interiér jednoduše proměnit či zútulnit. Díky nim máme také možnost snadno změnit charakter domova ve chvíli, kdy se rozhodneme naše bydlení oživit. Jak ale bytový textil vybrat?

Výběr vhodného textilu je velmi individuální a podtrhuje právě osobnost majitele a jeho preference. „Záleží na tom, do jakého prostoru je určen a jaká očekávání a požadavky má klient. Vždy je tedy důležitý osobní kontakt, abychom byli schopni zvolit nejvhodnější variantu,“ vysvětluje bytová designérka Gabriela Dušková ze společnosti DR interier.

Důležitou roli často hraje roční období, které právě vládne přírodě venku, a jeho duch se přenáší i do našich domovů. Ovlivňuje nás především, pokud jde o materiály, ale mnohdy i barvy vybíráme podle toho, zda za okny padá barevné listí nebo raší čerstvá tráva. „Obecně je nyní inklinace k přírodním nebo alespoň přírodně vyhlížejícím materiálům v zemitéch barvách, které pak můžeme podtrhnout dobře volenými doplňky v kontrastních barvách. V doplňcích pak zimě vévodí kožštinové doplňky a tlumenější barvy, jaro a léto si říká o hravější tóny a lehčí textilie,“ doplňuje Gabriela Dušková.

### Nejnovější trend? Osobitost!

„Hovořit o trendech samozřejmě můžeme, ale osobně preferuji při návrhu to, aby se klient cítil ve svém interiéru dobře, což občas nemusí plně odpovídat aktuálním trendům. To platí jak pro strukturu a složení materiálu, tak pro barvy. Je těžké nutit klienta do odstínů zelené či růžové jen proto, že jsou to aktuálně ‚Barvy roku‘, když on sám je nemá rád a necítil by se v nich dobře. Opět je tedy kladen důraz na individuální přístup,“ shrnuje Gabriela Dušková.

### Abychom se cítili dobře

Léto je obdobím, kdy chceme trávit volné chvíle venku, na slunci, u vody..., ale protože to nejde každý den, můžeme si vnést trochu léta i do interiéru našeho bytu. Pokud se rozhodnete, že změníte celkovou barevnost bytu a nebo třeba jenom záclony a závěsy, zkuste podlehnout takovému barevnému ladění, ve kterém se cítíte dobře a uvolněně.

Ano, já vím, že momentálně vládnu barvy jako je béžová, šedá, hnědá, antracitová a někdy i bílá.

Ale to jsou barvy, které máte doma celý rok, tak zkuste na léto propojit interiér s exteriérem – závěsy mohou být finančně náročná záležitost, ale co takhle vnést do bytu svěží zelenou tím, že si pořídíte nové, lehounké záclony v zeleném tónu a na pohovku hodíte pár zelených polštářků – něco hráškové zelené, něco temné lesní a do toho lehounce jedovatý tón limetkové zelené....

Stýská se vám po moři a letos to nevyjde? Nechte ten-

tokrát okna jaká máte a na zeď za postel si nalepte tapetu v modrých tónech a nebo vyložené s mořskou tematikou. Pokud budete mít modrou v ložnici, bude se



vám klidněji usínat a i v horkém dnu budete mít pocit, že je v místnosti chladněji. Modrá je prostě do ložnice dobrá. A jedna role tapet není nijak závratná investice, takže na moře napřesrok bude.

Léto je obdobím červených barev zrajících jahod a třešní, na polích jsou vlčí máky, na záhonech ohnivě červené růže... ale jestliže máte pokoj obrácený na chladný sever, možná si chcete udělat letní atmosféru a červenou letní barvu dostat domů. Klidně se do toho pusťte – když se nerozhodnete radikálně vyměnit všechny záclony, závěsy a koberce, můžete červenou dostat do interiéru na polštářcích a nebo na dekorativním úvazu nebo střapci, kterým uvážete svůj elegantní závěs.

Slunce v bytě a nebo domě je úžasná věc – ovšem, co je moc, je někdy moc. Pokud nemáte venkovní rolety nebo žaluzie a pokud chcete zabránit slunečním paprskům, aby přehřívalo váš domov, zkuste zauvažovat nad speciálním závěsem, který má pokovenou rubovou stranu – stříbrná vrstva odrazí sluneční paprsky a pomůže tak vychladit na jih nebo západ obrácenou místnost. Látka je velmi lehká a dá se použít i jen jako podšívka, kterou na konci jara připevníte na závěsy a na podzim zase sejmete a uložíte na půl roku do skříně...

Léto je také období dlouhých dnů a krátkých nocí, což je sice skvělé, ale pokud se chceme vyspat, musíme si doma zatemnit, aby nás slunce nebudilo ve čtyři hodiny ráno.

A upřímně řečeno, ve světě, který je plný světelného smogu, kde je na každé ulici spousta osvětlení a svítících reklam a kde nám i doma stále něco bliká a svítí, bychom si měli ložnici chránit tmou, ticho a klid. A to nejen v létě, ale celoročně, protože kvalitní odpočinek a spánek ve tmě je nedocenitelný.

To, abychom měli tmou, lze hravě vyřešit zatemňovacími závěsy. Dnes se už vyrábějí jak blackouty (100% zatemnění), tak dimouty (většinou zhruba 90% zatemnění)

**KOBERCE  
TREND®**



**UŽ ZNÁTE  
VÝHODY KLUBU  
TREND FAMILY *Card***

**SLEVA ✂  
-20%**

Sleva bude odečtena po předložení tohoto kupónu, nevztahuje se na již zlevněné zboží, slevy se nesčítají, platnost do 31.8.2023



**SLEVY až  
-60%**

**LETNÍ  
VÝPRODEJ**

v takových kvalitách, barvách a vzorech, že je už nemusíme používat jenom jako podšívku pod hlavní dekorativní závěs. Navíc blackoutové nebo dimoutové látky nemusejí sloužit jenom jako závěsy, ale šikvné interiérové studio je zpracuje třeba jako elegantní římskou roletku. A pokud závěsy opravdu nechcete? Tak to je chvíle na výběr se široké řady jiného stínění – buď rolovací rolety, které lze dokonce zalištovat, aby do ložnice nepronikl ani paprsek, a dokonce se dají potisknout obrázkem dle vašeho výběru, takže vaše rolety budou



zcela jedinečné. Můžete použít zajímavé a nevšední plísé, kterým lze zatemnit jak seshora, tak zespoda...a nebo i žaluzie, které sice patří spíše do kanceláří, ale jsou interiéry, kde mají své opodstatnění a velmi se tam hodí.

### Oživení stěn

Velký obraz, který zabíral téměř celý prostor nad sedač-

kou, je už dávno minulostí. V módě jsou spíše drobnější umělecká dílka upomínající na rodinné soužití, typicky jde o koláž fotografií v rámečcích. Na ty jednoduché prosklené nebo neohraničené ale zapomeňte. Momentálně letí hlavně masivní rámečky a to nejlépe v několika barvách. Hodí se pastelové nebo velmi světlé odstíny, které neodvedou pozorovatele od fotografií uvnitř. Barevné rámečky můžete klidně poskládat na stěně do zajímavého obrazce a nemusí to být jen kruh nebo čtverec.

Jestliže se ústředního obrazu nechcete vzdát, vsadte raději na grafiku. Jinými slovy na plátno, které jakoby právě zmizelo zpod rukou šikvného sprejera nebo třeba počítačového programátora. Velkoplošný formát umožní detailům vyniknout a vnese do obývacího nevšední hru barev a tvarů

### Zelené obrazy

Zelené obrazy jsou vlastně elegantním a prostorově úsporným řešením, jak v interiéru umístit živé rostliny a to i v tom nejmenším. Do omezených prostor se nádoby s květinami často nevejdou, natož ve větším množství. Proto je zde právě nástěnné umístění živých obrazů ideální. Vždyť právě živé rostliny významně ovlivňují vnitřní klima interiéru, zajišťují výrobu kyslíku, čistí vzduch a pozitivně ovlivňují vlhkost. Navíc každý člověk, který tráví více než čtyři hodiny denně v pokoji s rostlinami, je podstatně příjemnější a prokazatelně produktivnější.

A právě přednosti zelených obrazů jsou prověřené mnoha instalacemi v soukromých i pracovních prostorech. Tento systém je obzvláště vhodný pro hydroponické pěstování rostlin, díky kterému se rostlinám prostě daří lépe. Navíc je hydroponické pěstování čistější než pěstování v půdě. A díky tomu jsou pak zelené obrazy vhodné i k instalacím třeba ve zdravotnických zařízeních. Klasiku představují instalace v bytech, kancelářích, hotelech, restauracích a nákupních centrech.

### Designové dveře

Soudobé interiérové prostory často hýří nejrůznějšími vzory, barvami i kombinacemi různých stylů. Pokud však jde o okna a dveře, jsou architekti i designéři opatrnější a upřednostňují nadčasový design.

Přirozenost a věrohodnost je architektuře i designu dominantní už několik let a v tomto roce k zásadní změně nedochází. Od imitací přírodních materiálů (především kamene a dřeva) se upouští a výrazný je příklon k přírodním materiálům.

Poutavá struktura přírodního dřeva podtrhne interiérový prostor a vkusně doplní vybavení z přírodních materiálů, ať už půjde o stůl z masivu, či kamenné obložení. Z vnější strany však zůstává zachován požadavek na maximální jednoduchost.

Text: Eva Houserová,  
foto: Shutterstock.com

# ZRCADLO, KDO JE U NÁS NEJCHYTŘEJŠÍ?

Na tuto otázku vám může odpovědět zrcadlo se zabudovaným tabletem. Na instalovat do něj lze běžné aplikace Android, mimo jiné aplikaci HDL ON pro ovládání inteligentní elektroinstalace HDL Buspro neboli chytré domácnosti.

**HDL**



[www.hdl-automation.cz](http://www.hdl-automation.cz)

Kvalitní displej s technologií IPS je zabudován v části opticky polopropustné plochy zrcadla, takže pokud monitor není aktivován, celá plocha funguje jako zrcadlo. Po aktivaci monitoru dojde k zobrazení jeho obsahu a ovládá se klasicky dotykem. Kromě funkce zrcadla lze tedy přístroj využít jako tablet připojitelný k internetu a získat tak odpovědi na různé otázky, při propojení s interkomem s kamerovým systémem třeba i vidět, kdo stojí před domem.

Osvětlení zrcadla je stmívatelné s nastavitelnou teplotou světla, samo se odmlžuje, má zabudované reproduktory. Co chytí od zrcadla více?

INZERCE

## JSTE ZKUŠENÝ OBCHODNÍ MANAŽER?

Hledáte práci, která vás bude naplňovat a zároveň přinese nadstandardní příjem?

Staňte se posilou našeho obchodního týmu.

Více informací na  
[www.inpg.cz](http://www.inpg.cz)



**KUCHYŇ PROVONĚNÁ LÉTEM**



Trávit léto v kuchyni není zrovna ideální představou. Někdy ale není zbytní. Jak ji zútulnit, jak si ulevit a jak do ní vnést pozitivní atmosféru? Pomůžeme vám, aby vám v ní bylo dobře a abyste se při vaření nenadřeli.

Léto se v našich představách nese ve znamení slunce, moře, květin a pohody. A i kdyby venku bylo zrovna pošmouro, déšť, k vodě bychom se nedostali a celé dny trávili v zaměstnání, v kuchyni můžeme najít útočiště, ukuchtit si něco dobrého, letního a téměř bez práce. Nevěříte?

## BARVY

Barvy a zase barvy. Takové by mělo být léto v kuchyni. Vyletněte si ji svěžími, pestrými a slunečnými barvami. Nebojte se vzorů. Právě teď jsou vhodné ty květinové. Dosud jste všechny místnosti malovali pouze bílou? Léto se nese ve znamení uvolněnosti, tak se uvolněte a sáhněte po letních barvách. Nebojte se pastelově žluté, oranžové, modré nebo odvážnější červené. U křiklavých barev ale opatrně, stačí třeba jen v detailech.

Velmi pěkné jsou tapety. Právě teď můžete sáhnout po květinových vzorech. Připadá vám květinová kuchyně příliš romantická? Nemusíte tapetovat celou místnost, stačí třeba jedna stěna nebo pouze její část, pruh či kout. Uvidíte, jak se krásně rozzáří.

Zvažujete-li věnovat léto obměně nábytku, popřemýšlejte o červené lince. Budete originální. Zatímco se ostatní drží trendu lesklých bílých ploch, případně jdou cestou tradice a volí dřevo, vy si můžete pohrát s barvami. Není nutné kvůli tomu měnit celou kuchyňskou sestavu, stačí opatřit červená dvířka, nebo v otevřených policích použít barevný závěs. Je na vás, jakou barvu zvolíte, buďte ale hraví a vnesťe do kuchyně hravost.

## DEKORACE

Svěžest dodají každé místnosti dekorace. V kuchyni tomu není jinak. Mohou to být hravé podsedáky na židle, barevné závěsy, květináčky, rohožky.... Vsaďte na květinové vzory. Takový ubrus se vzorem vlčích máků povzbudí chuťové pohárky. Květinové vzory vypadají krásně na prostírání a dalších textiliích, jako jsou chňapky, utěrky či ubrousky.

Jestliže se letos nedostanete k moři, vnesťe si ho do bytu. Kromě modré výmalby či námořnických tapet navodí atmosféru detaily, jako jsou námořnické motivy nebo dekorace. Modrobílé pruhy, kotva, na policičku si vystavte lodičky... Máte-li dřevěnou kuchyň vedenou v přírodním stylu, pak se vám bude na stěně hezky skvět dekorace z lana. Do lana můžete zavěsit květináče apod.

Svíčky patří i do kuchyně. Vykouzlí romantickou atmosféru. Na večerním stole by neměly chybět. Ale čajovými svíčkami můžete obložit i linku. Máte-li menší zavařovací sklenice a nevíte, co s nimi, můžete je použít jako svíčky. Jste-li kreativní, vyšperkujte je, ať se z nich stane dekorativní prvek. Krásným dekorativním prvkem jsou také všelijaké lucerničky.

## KVĚTINY

Řezané květiny ve váze rozzáří jídelní stůl, bylinky zavěšené nad linkou se stanou nejen nádhernou ozdobou a přírodním difuzérem, ale velmi prakticky poslouží při vaření. Ale skvělé jsou i květiny zasazené do květináče. Ozdobte jimi parapet, vystavte je na policičky, budete se cítit jako na zahradě.



Jak vybírat květiny na stůl? Záleží na jeho velikosti. Bytelný stůl ve velkém prostoru snese košatou květinu vytvořenou třeba ze slunečnic nebo vlčích máků. Uvázejte si ji sami, zapojte kreativitu. Jen pozor, při jídle by květiny neměly bránit výhledu. Měli byste na spoustolovnicku dobře vidět, jinak váza bude působit rušivě. A tak ji při hostině buď postavte mimo stůl, na jeho kraj, nebo zvolte drobnější kvítka.

## POMOCNÍCI

Proč o prázdninách otročit v kuchyni? Nechce se vám dlouhé hodiny postávat u sporáku? Přizvěte si pomocníky.

### • Ochrana proti hmyzu

V létě míváme dokořán otevřená okna, dveře na balkon či na terasu. Stačí vyběhnout tu pro bylinky, tu vyhlédnout ven... Tímto způsobem vykouzíme iluzi, že jsme vlastně napůl venku, přitom stačí ohlédnout od sporáku. Jak příjemné. Ovšem nepříjemné je, když nám dovnitř vletnou včely, vosy, nedej bože sršeň. Po bytě honíme s plácačkou mouchy, oháníme se po komárech. A často se právě s teplým počasím vyrojí moli, kteří se pak usadí v potravinách. Zamezte jim přístup sítěmi v oknech a ve dveřích. Stojí pár stovek a vás ochrání před nepříjemnostmi.

Na stole právě upečená voňavá třešňová bublanina... A kolem ní mouchy. Dokonale dokáží zkazit chuť. Nehleďte na to, že přenášejí infekce. Zakryjte pečivo či máslo a další potraviny dekorativním poklopem.

Mucholapka visící z lustru bývala v minulosti typickým



# Výsuvy MERIVOBX

V kuchyni, obývacím pokoji, koupelně nebo domácí pracovně.  
V každé místnosti bytu nebo domu je možné použít nové výsuvy  
MERIVOBX. K dostání ve třech barvách.





### Chytré vnitřní uspořádání

Moderní kuchyně nabízejí spoustu variant, ať už jde o způsob otevírání, hloubku, či výšku spodních a horních skříněk. Velkou kapitolu představují dokonalé výsuvy pro spízní skříně s organizéry. Ve spodních skřínkách se uplatňují zásuvky s plno výsuvem, přehled o jejich obsahu a přístup k nádobí je nesrovnatelně lepší než u „klasických“ skříněk s dvířky (pokud zápasíme s nedostatkem prostoru, lze využít k ukládání i sokl – lze do něj schovat nízkou zásuvku, vhodnou např. na uložení pečících plechů nebo táců atd.). Je důležité myslet také na hlučnost manipulace, kromě plno výsuvu je běžný i tichý dojezd, kdy se skříňka nebo šuplík samy zavřou. Důležitou kapitolou je také kování, jehož volbu nesmíme podceňovat.

obrázkem. Dnes tuto poněkud nechutnou věc hravě nahradíte samolepicími pásky, které můžete umístit do skříní ale i třeba zespodu stolu, nebo na poličku. Stačí ji nenápadně zakrýt květinou. Látky, kterými jsou napuštěné, přilákají nežádoucí hmyz, přestože pásky zůstanou skryty vašim očím.

Existují i elektrické odpuzovače hmyzu, hubící spreje (s nimi ale v kuchyni opatrně, do této místnosti nejsou právě nejvhodnější variantou). Naopak příjemné jsou repelentní svíčky, které poslouží i jako pěkná dekorace.

- **Polévkovar**

Kdo by chtěl tolik času trávit u sporáku, když je venku vedro? Polévkovar hravě zvládne spoustu práce za vás. Skvělá multifunkční věc, v které připravíte nejen polévku, jako je vývar, ale sám vám po navolení konkrétního programu umixuje hladký krém nebo dokonalé a osvěžující smoothie. Vaší jedinou prací bude pořídit, umýt a vložit do něj potřebné suroviny.

- **Pomalý hrnec**

Pomalý hrnec nabízí, jak sám název napovídá, pomalé vaření. Jeho hlavní výhodou je, že v pokrmu zachová velké množství živin a vitamínů. Vaření je šetrné, jídlo výtečné a zdravé. Ty levnější stojí kolem tisícikoruny, chcete-li od něj ale víc, vyplatí se připlatit.

Při výběru je stěžejní jeho objem. Nejčastěji se prodávají velikosti mezi třemi až sedmi litry. Počítejte cca jeden až jeden a půl litru na osobu. Cenu ovlivní také příkon a výkon. Co se materiálu týče, levná je keramika. U teflonu se nemusíte bát připálení, jen pozor na poškrábání. Velmi odolná je kamenina. Sice si připlatíte, ale odolá vysokým teplotám a skvěle drží teplo.

Zajímat vás mohou také jeho doplňky, jako je kromě vaření také pečení, dušení, jak lze regulovat teplotu, jak dobře po uvaření hrnec drží teplo, zda se sám automaticky vypne...

- **Chytrá lednice**

Právě v létě ji oceníte. Jak příjemné je přijít uřádit z venku, otevřít lednici a dopřát si osvěžující nápoj s dávkou ledu. Lednice s výrobníkem ledu vám vše dokonale naservíruje. Chytrá lednice je skvělou investicí pro každého, kdo chce mít uvnitř pořádek a potřebuje ohlídat, v jakém stavu jsou uložené potraviny. Taková vychytávka vás upozorní, že se blíží datum spotřeby, při otevření vám zahraje oblíbenou melodii, nabídne recept na jídla z potravin, které v ní máte uložené a díky vnitřní kameře přesně víte, kde co máte.

- **Odšťavňovač**

Na zahradě hromada letního ovoce, na záhoncích zelenina. Jestli vás už nebaví stále jen zavařovat džemy,

▶ VIDEO



WWW.SYKORA.EU

SAND GREY & EUKALYPTUS

Nadčasová kuchyně  
v hřejivých denních tónech  
s kanelurovaným dekorem  
a prostorným „T“ barem.

30  
LET S VÁMI

**Sykora**<sup>®</sup> / kuchyně nejvyšší kvality



nakládat okurky, připravovat kompoty a mraznička už hlásí: plno, pak přichází na řadu odšťavňovač. Není snad lepšího osvěžení než smoothie či fresh z vlastních čerstvých výpěstků. Zdravá svačinka je na světě stisknutím jediného tlačítka.

#### • Kávovar

Po práci je čas na lahodnou kávu. Nechce se vám v horku vysedávat někde v kavárnách? Připravte si kávu doma. Můžete mít levnou variantu, do které vložíte kapsli, ale můžete si s téměř profesionálním espressovačem vyhrát jako pravý barista. Kávovary umelou a hravě vykouzlí osvěžující delikatesy. Taková ledová káva vám v parném odpoledni udělá jen dobře.

### STYL PROVENCE

Styl Provence má skutečně styl. Přeneste se do jižní Francie, vnesete do kuchyně vůni levandule, soulad s přírodou, víno, lahodné pokrmy a sounáležitost s rodinou a přáteli. Provence je funkční, přitom krásná. Voní romantikou, venkovem, přírodou.

Toho všeho docílíte volbou nábytku i dekorací. Základem je kvalitní materiál, masivní dřevo, ať už přírodní či v bílé barvě. Provence miluje odstíny pískové, béžové, ale i fialkovou levandulovou. Neuděláte chybu bílou výmalbou, která se skvěle hodí k jakémukoliv stylu. Navíc v teple působí chladivějším dojmem.

V doplňcích hezky působí zmíněná fialková. Na stole ani nemusí být ubrus, ale musí na něm stát vázička se snítky levandule. Pořídte si starožitné kousky, nevádí, že nejsou dokonalé, tady se nějaké škrábance promíjejí. Místo jednolité linky zakupte volně stojící nábytkové skříně, kredence, příborníky..., na stěny pověste poličky, kde je to možné, položte proutěné košíky.

### VENKOVSKÝ STYL

Vzpomínáte si na prázdniny u babičky? Přeneste se do

její chalupy. Vytvořte si v kuchyni chalupářský design. Základem je kvalitní dřevo. Dřevěná podlaha, nábytek z masivu, bytelný stůl, u kterého se sejde celá široká rodina. Židle a hlavně tradiční lavice.

Velkým trendem je dnes také vybavení v retro stylu. Působí jako za dob našich babiček, přitom splňuje nejmodernější kritéria. Takto seženete lednici, ale i třeba topinkovač či rychlovarnou konvici nebo sporák. Máte-li tu možnost, pak zvažte, jestli si nepořídíte pec nebo alespoň krb či krbová kamna.

Jestli jste na půdě našli nádobí po babičce, vystavte si ho do kredence – hrníčky, talířky, nad sporák pověste cedníky, naběračky... A na stěnách nesmí chybět vyšívané obrázky. Také okna ozdobí kratší závěsy s kostičkami nebo puntíky. Stejný vzor pak použijte na ubrus. A na ně položte právě upečenou bábovku.

### NÁMOŘNICKÝ STYL

Námořnický styl, to je léto samo. Ten vás přenese do rozkošného Řecka, ocitnete se na vlnách tak příjemně houpajících. Je krásný, ale opatrně s ním. Přeci jen by mohl působit kýčovitě. Je třeba s ním tedy zacházet decentně.

Základem je již zmíněná modro bílá barva. A k nim náleží dekorace, které potkáte u moře, na moři či v moři. Obrázky zdobené lasturami, mušličky, provazy, rybářské sítě, kotvička, kormidlo, ale i fotografie oceánu. Kupte si talířky a hrníčky s dekorem rybiček, moře či plachetnic, námořnický věšák v podobě pádla, lampičku s nohou majáku, dřevěné truhličky, námořnickou lahev na mušle, modrý písek či kamínky jako podklad pod svíčky, ale i námořnickou zástěrku, prostírání či závěsy. A než se usadíte k prostřenému stolu, oblékněte se i vy sami do námořnického stylu.

Text: Michala Jendruchová,  
foto: Shutterstock.com

Multidoor chladnička  
Hisense RQ760N4AIE



## Multidoor, jediná chladnička, která má smysl.

Objevte nejpraktičtější chladničky Hisense na trhu – zvané Multidoor. Jejich výhodou je dokonalý přehled a dostatek místa pro vaše týdenní nákupy. Díky pokročilé technologii uchovají vaše potraviny stejně čerstvé jako v den nákupu! Jsou stylové, a navíc šetří energii. S funkcí MY FRESH CHOICE můžete snadno část mrazáku použít jako chladničku a potom zase naopak. To dává smysl.

[cz.hisense.com](https://cz.hisense.com)

# Hisense

Sense for Technology.





# Z POHÁDKY DO POHÁDKY, ANEB TRENDY OBÝVACÍ POKOJ.



Pojďme se vydat za magickým světem pohádek a přenesme z něj alespoň kousek do našeho domova a do místnosti, ve které trávíme nejvíce času. Ve hře je totiž obývací pokoj jako z pohádky. Otevřete se dětské fantazii a oživte obývací koutek kouzelným designem.

Pohádky plní odjakživa svůj úkol. Mají nás poučit, vychovat, ale také povzbudit fantazii a představivost. Jako děti jsme pohádky milovali, jako dospělí od nich utíkáme a odmítáme svět, ve kterém vítězí dobro nad zlem a kde jsou jen ti dobří a špatní. Ano, některé vzorce jsou pro reálný svět nepoužitelné, nicméně zapomínáme, že v pohádkách je dovoleno téměř vše a že díky nim si vytváříme svůj kouzelný svět, ve kterém jsme princezny, kouzelné víly, rytíři, skřítky, nebo moudré kmotry a dobrosrdeční králové.

Pokud právě přemýšlíte, jak oživit a rozzářit svůj nový domov, inspirujte se prostředím, které je nám tak moc dobře známo a ve kterém srší čistá atmosféra a optimismus. Ten totiž v dnešním pochmurném světě plném negativních zpráv potřebujeme nejvíc.

### Deník princezny

Princeznu chtěla být v dětství snad každá malá slečna. Představy nádherné, útulné komnaty na vrcholu věží můžete obnovit při rekonstrukci či při stavbě vašeho obývacího pokoje. Růžová barva v široké paletě odstínů hraje prim. Starorůžová, lila, pudrová i výrazná fialová, tyto barvy vyladí dokonalý interiér. Pokud chcete, aby se v místnosti cítil dobře i muž, doplňte něžnou růžovou typickou pánskou barvou, například lahově zelenou, která evokuje drahé kameny, či tmavě hnědou. Interiér ozvláštňují také stříbrná a šedá barva. Sametové pufy na zemi ještě více připomenou říši pohádek a velký křišťálový lustr odliší místnost od dětského pokoje a dodá jí eleganci a styl. Velký prostor je zde také při volbě doplňků a dekorací. Vytvořte si luxusní rámy natřené zlatou či stříbrnou barvou a pověste na výraznou zeď s tapetou. Typické stěny zámeckých sídel budou rázem tatam.

### Severský středověk

Že je středověk období temna? Kdeže, inspiraci pro designový obývací pokoj čerpáme právě ze středověkých hradů a sídel. V hlavní roli bude totiž pravý skandinávský styl s přírodními materiály a velkou dávkou minimalismu. Spousta pohádek má totiž kořeny v ústních vyprávěních, které se začaly šířit právě v době raného středověku a dříve. Nutno dodat, že mnohé původní pohádky měly k dnešním dětským pohádkám daleko a více připomínaly spíše hororové příběhy. Atmosféra mocného středověku a surový styl dané doby jsou v dnešní přepychové době zase velké téma. Přiblížení k přírodě, jednoduchost a prostý způsob života je nám totiž mnohem bližší než materialismus a bohatství. Vyladte svůj obývací pokoj do kožešin a vsadte na přírodní materiály jako je dřevo, kámen, či cihla. Chladný severský styl vymazlete hygge doplňky a pleteninami v podobě polštářů, dek i závěsů. Pokud máte prostor pro větší úpravu vsadte na krb či krbová kamna, oheň jako symbol pospolitosti totiž do vašeho obývacího rozhodně patří. Dlouhé zimní večery jednoduše stravte koukáním do



hřejivého světla a zahalte se do kůže. Minimalismus je vyrovnán s luxusními a kvalitními kousky ve vašem obývacího - velká bytelná sedačka, masivní konferenční stůl, kvalitní koberce či kožešiny. Pokud přece jenom toužíte po dekoracích - zvolte například svíčky a dekorace z přírodnin - věnce, dřevěné větvičky apod.. Do každého koutku pak zakomponujte také luxusní lampy či závěsná svítidla, drobný detail, který z vašeho středověkého sídla promění moderní bydlení 21. století.

### Alenka v říši divů

Magie, čary, kouzla a pořádná dávka fantazie. Takový může být první dojem z Vašeho nového obývacího pokoje. Nechte se inspirovat pohádkou Alenka v říši divů a oživte váš interiér něčím magickým. Pohádkový obývací pokoj inspirovaný tímto příběhem nadchne každou umělecky smýšlející osobu. Divoké barevné vzory, kombinace, struktury a drobné detaily vás zavedou do slova do říše divů. Barevnou paletu tvoří divoká fialová, červená, zelená, ale také tmavě hnědá či černá. Aby místnost nepůsobila příliš chaoticky, nechte nábytek v jednotném stylu a dotvořte pohádkový styl doplňky, dekoracemi a případně dalším nábytkem.

Vždy jste toužili po křesle s designem patchwork? Nyní máte možnost! Že zelený koberec je nevkusný? V kombinaci s tmavým ořechovým dřevem a vínově červenými doplňky může působit velice vkusně. Při výběru doplňků vsadte například na skleněné ozdoby, mechové obrazy, barevné rámy a tapety, nebo se pusťte do svého vlastní terária a akvária. Pokud toužíte po barevném obývacího, ale nechcete investovat velké množství peněz do vybavení, prohledejte blešáky a starožitnictví. Třeba můžete sestavit různé typy jídelních židlí s barevným čalouněním, nebo si pořídit typické hodiny s kukačkou.

**Tip: pro ještě větší důraz na fantazii ve vašem interiéru si pohrajte také s optickými klamy a iluzemi. Zdracidla, šachovnice a barevné kontrasty vás budou bavit.**

# I luxus může být užitečný

Rohové sedací soupravy s rozkládací postelí

SLEVY AŽ

20%

NA VYBRANÉ  
MODELY

## Dedalo

Rohová sedací souprava využívá všech výhod rozkládací pohovky, a navíc ji rozšiřuje rohový díl. Nadčasový design s mimořádně pohodlnými sedáky a polštáři opěráků s výplní z přírodního měkkého peří, to vše na moderních kovových nohách.



## Relaxo

Dopřejte si život bez jakýchkoli schémat a pravidel. Dva typy područek řeší variabilitu v interiéru. Vysoký opěrák s výplní z peří vás bude hýčkat. Relaxo může být složena z různých prvků, jako jsou relaxační nebo pevné prvky, vč. rohového lehátka s úložným prostorem.

Hostivařská 92/6, 102 00 Praha 15-Hostivař  
Po-Pá 10:00 – 18:00, So 10:00 – 14:00

775 627 848, 605 290 488  
in@italsky-nabytek.eu

[www.italsky-nabytek.eu](http://www.italsky-nabytek.eu)

Nabídka rohových  
sedacích souprav  
s rozkládací postelí



## Ladova pohádka

Možná si většina z nás při představě pohádkového prostředí vybaví právě idylické malované obrázky z tradiční staročeské vesnice. Kouzelná kachlová kamna, velký dřevěný stůl, voňavé buchtý a za okny mráz. Tato pohádka ve skutečnosti může být váš příští obývací pokoj. Bydlíte v domě na vesnici, nebo zvažujete koupi chalupy? V rustikálním stylu, venkovském designu či prostě jenom v tradiční skromné zařízeném bydlení našich prababiček vám bude skvěle. Duch pohody a atmosféra venkova je ta tam. Zvažujete tento styl obývacího pokoje? Pak vám přinášíme várku tipů, které ozvláštní tento interiér.

Často opomíjeným prvkem jsou dveře a zárubně, nicméně právě ty jsou v rustikálním stylu ty nejdůležitější. Klasické dřevěné dveře s výraznou strukturou dodají vašemu interiéru nezapomenutelný šmrnc, ale také díky jemnému vrzání dřeva budou působit na všechny vaše smysly. Pokud jste odvážnější, můžete se pustit do barevného nátěru těchto dveří, zárubní či okenic. Zelená, modrá či žlutá barva rozzáří vaše bydlení. Základem venkovského bydlení nebyl pohodlný obývací pokoj, ale velká kuchyň s masivním dřevěným stolem u kterého seděla celá rodina a trávili společně čas. Vyměňte velkou pohovku za velký stůl a pohodlná křesla. Nesmí chybět také krajkové záclony, muškáty za oknem, dřevěná podlaha a krb nebo kamna. Pamatujete si na krásnou malovanou truhlu, kterou měla Babička od Boženy Němcové ve své světničce? Tak takovou nádhru si musíte pořídit také! Patří totiž poslední roky k designovému kousku, který oživí každý váš kout. Z dekorací si vystačíte například se slaměnými doplňky. Barevné ladění je převážně do tlumených přírodních barev, ovšem i zde můžete popustit uzdu své fantazii.

## 10 tipů pro pohádkové dekorace

**1 lucerny a svícný** - záhadné a strašidelné mohou být někdy v pohádkách noční dobrodružství s lucernami a svícný, ve vašem obýváku ovšem dodají útulnost a kouzelnou atmosféru. Skvěle zaplní jakékoliv prázdné místo, ať už na zemi, či na odkládacích stolcích.



**2 pohádkoví skřítkci** - Pokud milujete skandinávský styl, pak vám rozhodně nesmí chybět v předvánočním čase dekorace v podobě malých severských skřítků, kteří přinesou do vašeho domova štěstí.

**3 truhličky a tajemné zásuvky** - Každá pohádková místnost v sobě skrývala záhadnou truhlici či kouzelný šuplík, který vždy pomohl s překonáním nesnází. Prohledejte starou půdu, zda náhodou stará truhlice, šperkovnice, či drobné zásuvky nejsou tím pravým obohacením pro váš interiér.

**4 bohaté závěsy** - luxus a vytříbený vkus dodají vašemu interiéru bohatě zdobené závěsy. Velká okna se pro tento kousek dekorace skvěle hodí.

**5 knihy** - moudrost, tajemství a vůně starého papíru. Takové jsou představy pohádkových knihoven plných zajímavých knih, receptů na nesmrtelnost a zaklínadel. Pokud patříte také k srdcovým knihomolům, knihovna ve vašem obývacím pokoji bude ideálním řešením. Knihy mohou být také jako dekorace volně postavené na stolech a poličkách. Pro ještě větší pohádkovou atmosféru si můžete současné knihy zabalit do stylových obalů, které chrání knihu před jakýmkoliv poškozením, ale zároveň dodají knize osobitý a magický design.

**6 zrcadla** - zrcadlo, zrcadlo, pověz nám, ve kterém obýváku se nám bude dařit nejlépe. Zrcadla mají opět v pohádkách kouzelný význam. V našem interiéru nám také vykouzlí cosi magického - prostor. Opticky totiž zvětšují místnost, navíc při výběru rámu můžeme také popustit uzdu fantazii.

**7 lustry a výrazná světla** - Do velkých místností skvěle zapadnou výrazné zámecké lustry. Díky zářivým lustrům a světlům se budete cítit jako královna ve svém zámku.

**8 starožitné dekorace** - Vzpomeňte si na kouzelné předměty v pohádkách, vždy to byly většinou obyčejné věci, které měl každý doma. Prošmejděte starožitnictví a odnese si domů některé skvosty, ke kterým se váže příběh - postavte si na skříň staré hodiny, na stěnu si pověste starožitné klíče, poříďte si záhadnou sochu, nebo jenom oprašte starý mlýnek na kávu či historické váhy z kuchyně.

**9 křišťálová koule** - Věříte v tajemství kamenů a věcí mezi nebem a zemí? Co takhle si vytvořit dekoraci z minerálů, léčivých kamenů a také křišťálovou kouli. Kouzelnická dekorace je rázem ta tam.

**10 porcelánové nádobí** - co víc se za dekoraci a doplňky hodí do obýváku než krásná malovaná porcelánová sada nádobí. Obyčejné pití čaje o páte se hned promění v kralování na půdě Buckinghamského paláce.

Také jste se naladili na pohádkovou atmosféru? Ozvláštněme si interiér pohádkovými motivy a dekoracemi a vraťme se zpátky do dětských sladkých let.

Text: Pavlína Hamouzová,  
foto: Shutterstock.com

# UDĚLEJTE SI DOMA ATMOSFÉRU STMÍVATELNÝM OSVĚTLENÍM

Regulujte intenzitu osvětlení a útulnost svého domova.



BEZ ZÁSAHŮ DO ELEKTRICKÝCH  
ROZVODŮ



VYTVÁŘÍ ÚTULNOU ATMOSFÉRU



SILNÉ SVĚTLO VŽDY PO RUCE



SPECIALISTA NA STMÍVÁNÍ LED



MOŽNOST INTEGRACE  
S CHYTROU DOMÁCNOSTÍ



DESIGN A VÝROBA  
Z VELKÉ BRITÁNIE



ZÁRUKA 10 LET



**TEPLO DOMOVA  
A ÚTULNOST  
VNÍMÁME  
VŠEMI SMYSLY.**

Naše stylové stmívače mají jednoduché ovládání a elegantní design, a skrývá se v nich dlouholetá zkušenost s regulováním intenzity osvětlení.

**kde  
na detailech záleží.**





# ZAŘIZUJEME KOUPELNU

Zařizujete novou koupelnu či rekonstruuje starou? Než začnete, zamyslete se nad svými zvyky. Jak často se koupete? Nebo se raději sprchujete? Kolik lidí se sejde ráno v koupelně? Z odpovědí pak získáte přehled o výběru zařízení a ruku v ruce budete řešit obklady i dlažbu. A jak dál?

Optimálním řešením je vybavit koupelnu ucelenou kolekcí zařizovacích předmětů – výhodou je shodný design, takže prostor bude působit jednotným dojmem. V případě, že zvolíte jednotlivé prvky samostatně (umyvadlo, vanu, případně toaletu a bidet), pak vybírejte ty, které mají podobné tvarové ladění. Tedy oblé, hranaté či asymetrické. Pokud to prostor dovolí, koupelna se navrhuje stejně velká, jako obytné místnosti. Nejenže výsledek působí velkoryse, ale vzhledem k tomu, že v koupelně trávíme dosti času, je tento krok i praktický. Koupelna může sloužit také jako relaxační místnost. V tomto případě nahradíme klasickou vanu masážním zařízením nebo sprchový kout vybavíme tryskami.

## Vybíráme umyvadlo

Rozhodli jste se zařídit novou koupelnu samostatnými prvky? Začněme umyvadlem, které vybíráme nejen s ohledem na dispozici koupelny, ale také na potřeby členů domácnosti. Kutilové a zahrádkáři ocení umyvadlo hlubší, protože si potřebují očistit ruce až k loktům, ženy potřebují vhodné umyvadlo k přeprání menších kousků prádla, děti by měly dosáhnout – byť ze židličky – na baterii a mýdlo, tělesně postižení a starší lidé potřebují u umyvadla sedět, takže by se měly pod něj vejít područky invalidního vozíku. Všechny tyto detaily a specifika vašeho životního stylu by se měly do výběru umyvadla promítnout. Samotný tvar umyvadla je pak věcí vašeho osobního vkusu.

## Jakou zvolit baterii

Vodovodní baterie není jen technickou, ale i estetickou záležitostí ovlivňující celkový vzhled koupelny. Proto

vyrábějí v různých tvarech a velikostech. Ty kvalitnější mají keramickou vložku, díky níž se ventil neopotřebuje a nezačne propouštět. Kartuš v bateriích, směřující teplou a studenou vodu, se vyrábí v plastu nebo v keramice - keramické provedení je kvalitnější a odolnější.

## Specifika vany

Nejdůležitější otázkou při výběru vany je, zda bude vana v koupelně doplněna samostatným sprchovým koutem, nebo bude sloužit i ke sprchování. Pokud prostor umožní instalaci samostatného sprchového koutu, bude vana sloužit především jako místo pro odpočinek a relaxaci. V tomto případě se zaměříme na vnitřní prostor, hloubku a pohodlí vany. Pokud to dovolí rozpočet, lze do vany instalovat hydromasážní systém.

Snem mnoha lidí je rohová vana. Obecně platí, že „rohovky“ zabírají poměrně velký půdorys, takže u malých koupelen je nutné uvážit jejich užitnou hodnotu. Rovněž je třeba počítat s větší spotřebou vody oproti standardním vanám. Připravit se musíme také na údržbu. Pokud ovšem tyto aspekty přijmeme, získáme velkorysou privátní koupel.

Rohové vany napouštíme přepadem nebo některým z okrajových systémů. Při novostavbě či kompletní rekonstrukci lze použít podomítkový systém, ve starších stavbách můžeme instalovat klasické nástěnné provedení. Vana s odpadem uprostřed je vhodná také pro koupání ve dvou. Dopřát si můžeme i rohové vany s masážním systémem a elektronickým ovládáním.

Většina rohových van se vyrábí z akrylátu, který se snadno tvaruje, což neplatí o smaltované oceli. Tyto vany jsou proto nabízeny v užším výběru.

## Desatero dobré vany

- Vana má být dostatečně velká a vhodně tvarovaná, aby umožnila pohodlnou koupel. Tedy aby se v ní dalo pohodlně ležet a tělo bylo dostatečně ponořené.
- Musí být z kvalitního materiálu, aby vydržela 15 a více let.
- Měla by mít nadčasový tvar, protože představuje střed koupelny, a to na řadu let.
- Vana musí být příjemná na dotek a hygienicky nezávadná.
- Musí být dostatečně robustní, aby se v ní člověk při koupeli nekroutil ani v případě, že váží o něco víc.
- Povrch musí odolávat zvířecím drápkům.
- Vana by měla být vybavena madly či povrchovými úpravami, které usnadňují používání, vstup a výstup

handicapovaným a starším lidem či dětem.

- Musí se snadno čistit a časem neměnit barvu ani lesk.

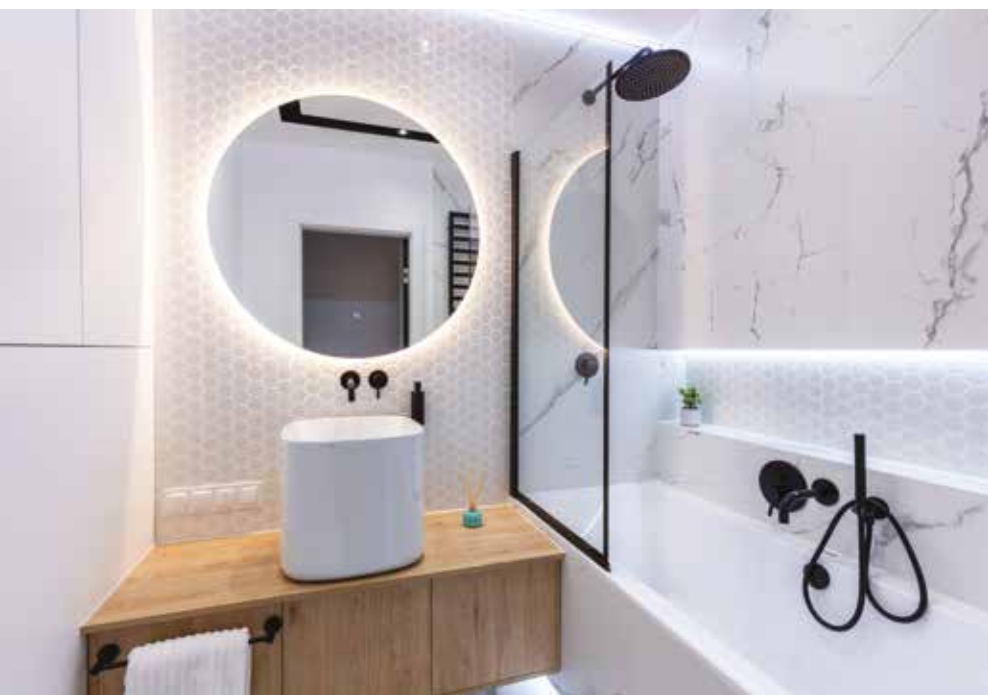

je dobré zohlednit tvar a styl vodovodních baterií již při výběru, a to vzhledem k doplňkům a barvám, které budou vaší koupelně dominovat. Vodovodní baterie se

# KOUPELNOVÝ NÁBYTEK SAPHO - CIRASA



Ačkoliv se při plánování vysněné koupelny naše pozornost zaměřuje primárně na výběr vany nebo vodovodních baterií, neméně důležitou roli hraje v každé koupelně také dostatečný úložný prostor. Pod značkou **SAPHO** vyrábíme koupelňový nábytek vysoké kvality a jedinečného designu. Snažíme se svým zákazníkům poskytovat komplexní nabídku kvalitních produktů, která uspokojí i ty nejnáročnější uživatele.

V našem portfoliu naleznete koupelňový nábytek všech typů, tvarů a velikostí. Díky němu vkusně a prakticky vyplníte jakýkoliv prostor, který máte k dispozici. Výhodou je široké spektrum stylů a barevných dekorů, s nimiž vyladíte koupelnu k naprosté dokonalosti.

Při výrobě nábytku **SAPHO** je kladen důraz nejen na výběr nejvhodnějších materiálů, ale také kvalitních komponentů, které jsou zárukou funkčnosti a komfortního užívání. Koupelňový nábytek je tak vybaven např. panty a vodícími zásuvkovými systémy značky BLUM s funkcí tlumeného dovírání **SOFT CLOSE** s doživotní zárukou.



Pokud byste chtěli být zcela originální, nebo jen zautoužili po barvě či dekoru dřeva, které nejsou součástí standardní nabídky, můžeme vám za menší příplatek vyrobit vybraný nábytek na přání.

Maximální volnost výběru pak poskytuje zcela variabilní série **CIRASA**, díky níž získáte osobitý design koupelny kombinací několika modelů zásuvkových skříněk se 2 typy tenkých keramických umyvadel **PIEDRA** a **PRACTICO**. Umyvadla **PRACTICO** mají hloubku pouhých 40 cm, jsou proto vhodná do koupelen menších rozměrů. U skříněk s šířkou 70, 80 a 100 cm lze umyvadlo **PIEDRA** nahradit deskou pro umyvadlo na postavení. Tím vzniká více rozměrových a designových variant. Skříněky jsou dodá-



vány s úchytkami v chromovém provedení, ale lze dokoupit i jiné typy úchytek.

Velkou výhodou je možnost objednání praktických organizérů a misek **LINDO** pro uložení předmětů každodenní potřeby do horní i spodní zásuvky. Velkorysá škála moderních dekorů a možnost rozšíření úložného prostoru přidáním doplňkových skříněk **SPACE**, dodávají sérii **CIRASA** punc jedinečnosti a originality. Nábytek je dodáván ve smontovaném stavu, připraven k okamžité instalaci. Nábytek instalujte na rovnou stěnu.

Na závěr je dobré připomenout, že i když jsou vybrané materiály odolné proti vlhkosti, doporučuje se styk s vodou eliminovat. Můžete tím výrazně prodloužit životnost jakéhokoliv nábytku.

[www.sapho.sk](http://www.sapho.sk)

- Měla by odolávat působení chemických úklidových prostředků a kosmetických přípravků.

### ... a několik dobrých rad v kostce

Koupelnu zařídte jako relaxační prostor. Instalujte sem pohodlné křeslo nebo chaise longue. Zařizovací předměty pořídte z jedné kolekce, stejně jako koupelnové doplňky. Větší domácnosti ocení dvě umyvadla vedle sebe, případně klasické dvojumyvadlo. Sprchovou vaničku instalujte ve stejné výšce s podlahou. Nezapomeňte na dostatečný odtok vody. Výrazná barevnost vás časem omrzí, volte radši neutrální tóny. Údržba velkých skleněných stěn a zástěn je náročná. Opatřete je speciální povrchovou úpravou, zamezující usazování nečistot. Neinstalujte je proti dennímu světlu. Přemíra nápaditosti tvarů se nesnadno udržuje v čistotě. Hledejte jednoduché linie. Na zrcadle, sahajícího až k umyvadlu, budou neustále kapky vody. Instalujte zrcadlo aspoň 30 cm nad jeho okraj.

### Vanová zástěna jako důležitý doplněk

V řadě domácností je sprchování ve vaně každodenní realitou. Bez účinné ochrany hrozí v koupelně potopa a klasické igelitové závěsy jsou minulostí. Řešením jsou vanové zástěny, které můžeme umístit takřka na každou vanu včetně asymetrických a rohových. K těmto dvěma typům se nabízejí speciálně designované zástěny. K ostatním si stačí vybrat z doslova nepřeberného množství typů univerzálních zástěn. Montáž zástěny zvládne každý, důležitá je pouze rovná zeď bez nik, výklenků, případně reliéfních obkladů.

Téměř všichni výrobci nabízejí pevné nebo skládací zástěny. Oba typy mají své výhody i nevýhody. Skládací zástěny jsou umístěny v rámu a opatřeny jedním nebo více svislými profily. Výhodou těchto zástěn je skladnost, tuto „harmoniku“ snadno složíme až na zeď, takže nám nebrání při vstupu do vany či údržbě jejích okrajů. Věc má ale háček. Málokdo totiž bere v úvahu umístění vodovodní baterie, případně tvar vany. Ergonomický prolis pro hlavu, podhlavník nebo vodovodní baterie mohou úspěšně zabránit úplnému složení zástěny. Ta se běžně umísťuje tam, kde má vana širší ploché dno a kde je sifon. Jenže když si chcete pořídít „harmoniku“, na čelní zeď u sprchovacího místa už nepatří poličky ani vodovodní baterie, protože byste nemohli zástěnu složit až ke stěně. Na druhé straně skládací zástěna pokryje větší plochu kolem vany, takže sprchování je komfortnější. A to i za cenu ztížené čistitelnosti, protože oproti jednoduchým pevným zástěnám budete při údržbě narážet na rám a množství profilů, kolem nichž se usazují nečistoty.

### Obklady nemusí být nuda

Pryč jsou časy, kdy byly k dispozici obkládačky mdlých barev a květinových vzorů. Odzvonilo i králi koupelnových obkladů a dlažeb, což byl tzv. pseudomramor – béžové či namodralé obkládačky imitovaly mramoro-

vé stěny lázní starého Říma. Současné trendy v koupelnách jsou k nerozeznání od látek, papíru, kůže, cihel či dřeva. Obkládačky jsou dokonalými kopiemi saténových látek, pomačkaného papíru, stěn z kamene nebo třeba hadí kůže. Obklady přitom nejsou hladké, takže jejich kouzlo spočívá i v neobvyklé struktuře. Na dotek mohou připomínat třeba plochu spletenou z bambusu, obloženou dřevem či hladkou kůží nebo sametovou látkou. Koupelny se však nebrání ani kombinacím. Na trhu jsou nejrůznější barvy a dezény. Módní jsou vzory tvořené několika velkými kachli a zabírající kus stěny. Obkládačky jsou buď velké, nebo naopak velmi malé, mozaikové.

Pro tento trend je typická snaha vytvořit dojem luxusu. Koupelny působí draze, ale díky cenově dostupným a přitom věrně napodobujícím materiálům drahé nejsou.

Kontrapunktem luxusně působících koupelen jsou velké hranaté obkládačky v co nejméně zářivých barvách. Glazury vytvářejí efekt kapek rosy, metalový povrch zase dojem skla s vysokým leskem. Na pohled je imitace tak dokonalá, že si musíte sáhnout – je to skutečně sklo, nebo obyčejná obkládačka? Tento trend je sympatický, protože podněcuje fantazii a nesází na prvoplánovou líbivost.

Zajímavé je také experimentování s různými typy povrchů, kdy může být jedna stěna hladká a druhá s plastickým povrchem z dlaždicového střepu nebo s dekorací obkladem připomínajícím mokrou stěrku či polystyren. Velice efektní jsou obklady a dekorace střídající konvexní a konkávní tvar obkladu. Vystouplé a zapadající plochy tvoří pomyslnou vlnu a hrají si se světlem. V kurzu jsou také velkoformátové dlaždice 60x60, ale také 80x80 cm napodobující přírodní nebo naopak industriální materiály. Další možností jsou speciální omyvatelné stěrky, které se aplikují místo klasických obkladů. Výsledkem je prostor evokující obytnou místnost.

Kromě keramiky se koupelnové vybavení vyrábí z umělého i přírodního kamene (od vápence k travertinu), tvrzených plastů, tvrzeného skla i dřeva a dalších materiálů.

Přes všechny barevné a dezénové trendy jsou stále v popředí poptávky obkládačky a dlažby imitující dřevo. Přitom pokračuje zvětšování formátů s minimální spárou, což prohlubuje iluzi, že jde o originál. Keramika přitom neomezuje druhy dřeva, obklady stěn a dlažbu koupelny můžete mít z břízy, dubu či teaku.

Imitace dřeva se však neprosadila jen v koupelnách, ale také v interiéru. A za zmínku stojí i obklad dřeva pro exteriér – fasády, venkovní krby či okolí bazénu. Obklady často mají místo spár drážky, které do sebe zapadají jako u skutečného dřeva. Další výhodou představuje barevná stálost a bezúdržbovou keramického materiálu.

Do koupelen však mohou i podlahy ze skutečného dřeva, podlahy korkové a z přírodního linolea. Tyto krytiny zpravidla nebývají upravené proti dlouhodobému působení vody, nicméně zůstane-li po sprchování podlaha



VICTORIA  
DESIGN

# ELEKTRICKÉ LITINOVÉ RADIÁTORY

Teplota domova díky stylovým litinovým radiátorům  
bez plynu a ústředního topení



BEZ PLYNU



BEZ ROZVODŮ  
ÚSTŘEDNÍHO  
TOPENÍ



PODPORUJÍ  
LIDSKÁ PRÁVA



I bez ústředního topení a plynu si můžete  
užívat krásu litinových radiátorů.\*  
Stačí vybrat design, barvu a velikost.

\*Dodány naplněné, otestované a připravené k připevnění  
na zeď a zapojení do zásuvky s pojistkou.

# kde na detailech záleží.

pár minut mokrá, nic se nestane. Problém může nastat ve špatně větraných koupelnách, v nichž vlhkost prakticky neustále překračuje doporučenou hodnotu kolem 50%. V takovém případě většinou pomůže kvalitní ventilace. Pokud ne, je třeba zvolit speciální krytiny odolné proti vodě a vlhkosti.

## Nejžhavější koupelňové trendy

Již řadu let se koupelnám přisuzuje prostor velikosti běžného pokoje. Pokud takovou plochu máte, můžete být odvážní a velkorysí. Základním pravidlem je neinstalovat zařizovací předměty po obvodu místnosti, ale využít celý prostor. V něm rozvrhnete jednotlivé zóny, (vana, sprcha, umyvadlo, případně toaleta s bidetem). V úvahu vezměte vstupní dveře (abyste neměli přímo u vstupu prosklený sprchový kout) a případné okno. Zóny můžete vymezit třeba zvýšením podlahy v určité části koupelny, nikami nebo polopřímkami, odlišnou barvou či materiálem.

Dispozici je třeba důkladně zvážit nejen kvůli rozvodům vody, ale také elektřiny. Do větších a velkých koupelen neinstalujeme jedno centrální světlo, ale osvětlujeme jednotlivé části místnosti a používáme různé typy světel. Koupelňový prostor přibližujeme ostatním částem bytu, proto i zde instalujeme nejrůznější bytové dekorace, jako jsou záclony, závěsy, ozdobné lustry, mnohdy i koberec. Tam, kde je to možné, přidáme křesla nebo lehátka.

## Sprchové kouty walk in

Jsou to všechny, které nemají uzavíratelnou kabínu. Tvořeny jsou jen jednoduchou sprchovou zástěnou, která může být jen z jednoho kusu skla. Na zem volíme vaničku. Sprchové zástěny patří k dražším artiklům. Samozřejmě si sklo můžeme nechat uříznout u sklenáře, nicméně toto řešení nelze doporučit. Výrobci sprchových koutů mají přesně spočítanou sílu skla a zaručují bezpečnost. Navíc na sklo aplikují speciální povrchové úpravy, díky nimž se na něm netvoří vodní kámen.

## Koupelna v ložnici

Pokud se pro toto řešení rozhodnete již při přípravě stavby, nic nebrání v realizaci. U stávajících staveb je to komplikovanější a realizace přichází v úvahu jen tehdy, navazovala-li v původní dispozici na ložnici koupelna. V tomto případě můžeme zbourat zeď a využít rozvody vody a odpadu.

Koupelna v ložnici nebývá jedinou koupelnou v domácnosti. Slouží jako doplňková a tomu odpovídá i její zařazení. Může je představovat jen vana nebo sprchový kout. Při zařizování musíme vzít v úvahu logické navazování jednotlivých částí. Kupř. těsná blízkost vany u lůžka by mohla způsobit potopu tam, kde si to zrov-

na nepřejeme.

Podlaha v koupelňovo-ložnicovém prostředí by měla být vysoce odolná proti vodě, protože suchou nohou se z vany nebo sprchového koutu nedostaneme. Ideální je dlažba s podlahovým vytápěním. V blízkosti kumulované vlhkosti by měl být nábytek určený do koupelen, ostatnímu zařízení by se, pokud je zajištěné dostatečné větrání, nemělo nic stát.

## Pisoáry

Pisoáry se stále častěji používají v domácnostech, kde žije více mužů pohromadě. Mají své výhody – snadnou údržbu a nízkou spotřebu vody. Dva, oproti 3 litrům vody, kterou splachujeme WC. Splachování může být mechanické nebo pomocí senzoru. Pro domácí účely jsou pisoáry nabízeny s poklopem, což zvyšuje jejich estetickou hodnotu, nabízen je i typ sedátka s automatickým pozvolným sklápěním. Přestože je pisoár sám o sobě malý, může být problém jej do některých koupelen umístit. V tom případě se hodí speciální zápusťné modely s výškou pouhých 15 cm.

## WC bez splachovacího kruhu

Jde o záchodovou mísu, která nemá splachovací kruh neboli lem, za nímž se normálně schovává proud splachované vody. Tvar keramické mísy je navržen tak, aby voda omyla celý horní obvod a odtud stékala do odpadu. Po spláchnutí je mísa toalety dokonale čistá. Další



výhodou tohoto systému je značná úspora vody a čisticích prostředků. Čtyřčlenná rodina použije WC 25x denně a spotřebuje při splachování cca 150 litrů za den, což je 1020 litrů za týden. Splachuje-li v toaletní míse bez splachovacího kruhu, dělá to denně o 50 litrů méně, týdně spotřebuje jen 700 litrů, což představuje úsporu 350 litrů vody.

Text: Gabriela Koulová,  
foto: Shutterstock.com



Kolekce dekorů Metal

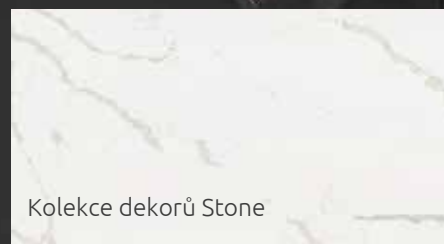

Kolekce dekorů Stone



Kolekce dekorů Bosco

# ROCKO



## TROJNÁSOBNÁ ÚSPORA SE STĚNOVÝMI OBKLADY

Designové stěnové obklady ROCKO - nově dostupné i na českém trhu! Velkoformátové obkladové panely o rozměru 2800x1230x4 mm jsou skutečnou revolucí v dokončovacích a dekorativních materiálech. Panely ROCKO nabízíme ve 26 dekorech, které věrně imitují mramor, kámen, dřevo, beton nebo kov.

Odolný, houževnatý a přesto lehký (pouze 8kg/m<sup>2</sup>), kompozitní materiál Stone Powder Composite obsahuje 74% přírodního mramoru. Obklady ROCKO usnadní instalaci a údržbu i v náročných podmínkách za příznivou cenu. Kvalitní velkoformátový tisk dekorů je k nerozeznání od předloh a vytvoří nevídanou atmosféru v jakékoliv kanceláři, kuchyni, koupelně nebo recepci či konferenčním sále. Do instalace obkladů ROCKO se může, podle video návodu a s originálním příslušenstvím, pustit každý.

#rockopanel #walltiles #yourideaourplastics #plastcentrum

 **TITAN**  
MULTIPLAST



Navštivte náš internetový obchod  
nebo kontaktujte obchodního

web: [titan-multiplast.cz](http://titan-multiplast.cz)  
eshop: [multiplast.cz](http://multiplast.cz)

# MODERNÍ DOMÁCNOST JE KLIMATIZOVANÁ

Sledujete se zděšením, jak rtuť teploměru stoupá k tropickým hodnotám? Obáváte se dalšího parného léta bez možnosti ochlazení? Investujte do klimatizace. Bohatě se vám to vrátí.





Dodnes vzpomínám, jak jsem před několika roky trávil léto v garsonce starého paneláku. 10. patro, venku panovala extrémní vedra, teploty atakovaly čtyřicítka. Jediné okno nedovolovalo udělat průvan a západní slunce pražilo ještě v devět večer. Větrák jsem téměř zavařila, jak jel dlouhé hodiny naplno, přesto bez valného



účinku. Jediné ochlazení poskytoval bazén v sousedství. Ale než jsem se z něj vrátila, byť byl jen pět minut cesty, koupala jsem se zase jen ve vlastním potu.

Jak si dnes užívám léto v novostavbě s dokonalým zaoteplením. Třetí patro, jihovýchodní sluníčko a hlavně košaté stromy před balkónem poskytují příjemné klima i v těch největších extrémech. Člověk si uvědomí, jak zásadní je životní komfort.

Pokud tedy s hrůzou sledujete předpovědi počasí a obáváte se každého tropického dne, zvažte ochlazení prostřednictvím klimatizace. Mnozí se jí vyhýbají kvůli řadě předsudků. Obávají se hluku, vysoké spotřeby energie a také nevzhledného monstra, které jim bude kazit design domova. Vyvedeme vás z omylu.

Klimatizace se stávají standardním vybavením moderních domácností, poskytnou vám pohodlné a komfortní bydlení. S tím počítají výrobci, a tak se předhánějí v pestré nabídce různých designů, funkcí, velikostí i přidávaných vychytávek.

## **JAK OCHLADIT BYT?**

Zatímco v minulosti lidé obvykle řešili ochlazení ventilátorem, dnes raději sáhnou po metodě neúčinnější, klimatizaci. Tato technika patří mezi nejpokročilejší možnosti ovládnutí teploty v bytě. Kterou ale vybrat?

## **OCHLAZOVAČ**

Začněme tím nejjednodušším, ochlazovačem. Není to sice klimatizace v pravém slova smyslu, ale je to vhodná alternativa pro toho, kdo váhá, zda investovat do klimatizace, kdo chce ušetřit a nevádí mu, že bude muset přiložit ruku k dílu.

Ochlazovač totiž vyžaduje vaši spolupráci. Zatímco klimatizaci pouze zapnete a ona se už o vše postará, ochlazovač musíte plnit ledem nebo ledovou vodou. Vzduch v něm totiž proudí přes studenou vodu nebo právě led. Také není tak výkonný, a tak ve větším prostoru nedosáhnete tak dokonalého ochlazení. Na druhou stranu pořizovací cena je nižší, ani provoz není tak nákladný. Vzhledem k tomu, že ochlazovač nemá kompresor a vzduch proudí skrz jemný ventilátor, není ani hlučný.

Má ještě jednu výhodu. Když do něj nedáte studenou vodu, ale jen odstátou, lze ho použít jako zvlhčovač vzduchu třeba v topné sezóně, kdy v bytech bývá příliš sucho.

## **MOBILNÍ KLIMATIZACE**

Potřebujete-li vyšší výkonnost, lepší ochlazení, ale nechcete nebo nemůžete doma dělat stavební zásahy, jste v pronájmu apod., dostatečný komfort vám zajistí mobilní klimatizace. Její velkou výhodou je nižší pořizovací cena a přenosnost. Můžete ji přenášet z místnosti do místnosti a to i vzhledem k její velikosti, protože je opatřená kolečky, které usnadní manipulaci.

A tak ji jednoduše přesunete do místnosti, kterou potřebujete ochladit. Na co ale musíte pamatovat, je vývod vzduchu. Jistě jste v některých oknech zahlédli jakousi trubku, která ční ven. Tak to je právě nejjednodušší vývod hadicí, která se utěsní ve spáře, takže se nemusíte bát úniku tepla ani chladu. Pokud se bojíte, že by byla nevzhledná, můžete i opatřit potahem, který je možné vyměnit, a tak nenaruší design vašeho pokoje. Tento typ klimatizace se jednoduše instaluje.

## **STACIONÁRNÍ KLIMATIZACE**

Stacionární klimatizace nabízí neúčinnější řešení a je velmi komfortní. Je pevně zabudovaná do zdi, a tak s ní



## UŽIJTE SI NOVÝ ROZMĚR SVĚŽÍHO VZDUCHU

Vstupte do světa dokonalého komfortu s klimatizací DualCool! S výkonným chlazením, topením a integrovanou funkcí čištění vzduchu si užijte ideální teplotu a zdravé prostředí po celý rok. Díky inovativní aplikaci ThinQ ovládejte klimatizaci odkudkoli. DualCool je energeticky úsporný, šetrný k životnímu prostředí a je vaším spolehlivým partnerem pro každou sezónu.

LG DUALCOOL chladí, topí, šetří a čistí vzduch.



 UVnano™ ThinQ™  
DUAL  
Investor

**LG DUALCOOL™**

následně není možné manipulovat. V tomto případě je nejlepší zahrnout ji už do samotného plánování stavby, nebo ji instalovat při rekonstrukci domu. Čekají vás totiž stavební zásahy.

Stacionární klimatizaci tvoří vnitřní a venkovní jednotka, které propojuje chladírenské potrubí. Výhodou je, že ji lze zavést do celého domu, protože na jednu venkovní jednotku můžete napojit několik jednotek vnitřních. Díky tomu můžete ochladit celý byt najednou. Je to velmi sofistikované a pohodlné řešení.

## Čeho si všímat

Co by vás mělo zajímat a čeho si všímat, než si klimatizaci zakoupíte? Výběr ovlivní vícero faktorů:

### Cena

za kvalitní a účinné přístroje si připlatíte

### Rozloha

záleží, jak jsou velké místnosti, které potřebujete ochladit. Nejde jen o rozlohu, ale i o výšku stropů a celkovou plochu. Sledujte tedy doporučení výrobce, který uvádí, pro jakou rozlohu je daná klimatizace určená.

### Okna

výběr ovlivní i velikost oken, jejich množství, světová strana, na kterou jsou orientovaná, ale i těsnění.

### Výkon

ten je zásadní. Vybírejte modely, jejichž výkon můžete regulovat. Čím větší rozptyl, tím lépe. Čím větší místnost, tím vyšší výkon bude nutný. Výběr ovlivní i počet osob, které obývají daný prostor, ale i spotřebiče, které vyzařují teplo.

### Hluk

ruku v ruce s výkonem může jít i hlučnost. Pokud jede klimatizace na plné obrátky, může doslova řvát. Což například v ložnici není ideální a může narušit váš spánek. Chcete-li mít klidné spaní, poohlédněte se po tišších verzích. Každá má uvedené úrovně hluku v decibelech. Druhou možností je dokonale vyhladit místnost ve vaší nepřítomnosti.

### Spotřeba

ach ta elektřina. Abyste pak při pohledu na nedoplatky elektřiny nesplakali, sledujete energetickou třídu. U jiných elektrických spotřebičů jsme na to zvyklí, nutné je to i v případě klimatizace. Je dobré si spotřebu propočítat a podle toho vybírat. A tak i v případě vyšší pořizovací ceny můžete výrazně ušetřit při následném provozu. Do výběru tedy zahrňte i fakt, jak často a jak dlouho ji budete používat.

### Body navíc

klimatizace může mít další přidané hodnoty, jako je od-

vlhčování, čištění vzduchu nebo topení.

- Proč topit klimatizací? Funguje velmi rychle a snadno prohřeje místnost. Z tohoto důvodu si ji mnoho lidí pořizuje jako doplňkový zdroj tepla. Než se zahřeje topení, klimatizace poskytne dostatečný komfort.
- Funkci odvlhčovače oceníte například na chalupě nebo v zástavbě, kde je v zimě vlhko.
- Čističky vzduchu jsou nutné v domácnostech, které obývají alergici.

V případě dokonalé klimatizace můžete mít všechny funkce v jednom balíčku. Co jim dále hraje do karet, jsou přidané inteligentní funkce, jako je dotykové ovládání, časovač, odložený start...

### Časovač

Časovač vám umožní nastavit konkrétní teplotu na dobu, kdy dorazíte domů.

### Turbo

Turbo je rychlá funkce, kdy potřebujete urychleně ochladit nebo naopak vyhřát místnost. Funguje okamžitě.

### Lamely

Nastavitelné lamely umožňují proudění vzduchu namířit konkrétním směrem.

### Vzhled

V moderních domácnostech je design jednou z hlavních stránek, na které se majitelé zaměřují. Standardní nástěnné bílé klimatizace patří mezi ty levnější. Ale nabídka je široká i v případě zajímavých modelů. Vyrábějí se v patřičných designech i barevných škálách.

### Umístění

Vnitřní jednotku byste měli instalovat tak, aby proudění ochlazovaného vzduchu nebránily překážky, jako je nábytek apod. Zároveň by neměl směřovat přímo na lidi pohybující se v místnosti, a už vůbec by neměla být namířena přímo na postel.

Venkovní jednotka se instaluje pokud možno tak, aby co nejméně narušovala vzhled domu. Může se umístit na obvodovou zeď, ale také na střechu, na balkón či dokonce do sklepa.

### Instalace

Klimatizaci by vám měla instalovat odborná firma, která zajistí, že vše bude tak, jak má. S tím souvisí i záruka.

Pak už si můžete dokonale užívat horkého léta.

Text: Michala Jendruchová,

foto: LG

Nově ještě více stanic!

# BUDETE ŽASNOUT

**152 stanic a 4100 filmů jen za 1 Kč**

Sledujte své oblíbené pořady a filmy **kdykoli máte chuť**. Doma, na chatě nebo při cestování a klidně **až 100 dní zpětně**. Navíc s balíčkem **HBO jako dárek**.



**Bez závazku!**

Zkuste Lepší.TV i s balíčkem HBO **jen za 1 Kč**. Poté ji můžete mít už **za 119 Kč měsíčně**. Objednávejte na [www.lepsi.tv](http://www.lepsi.tv)

**LEPŠÍ.TV**



# ZABEZPEČTE DOMOV PŘED DOVOLENOU

Abyste se po návratu nestačili divit nad vykradeným domovem, opatřete si co nejdokonalejší brzdy proti zlodějům.



Samozřejmě je nutné zamknout všechny dveře, nejen ty vstupní, zabezpečit okna mřížemi či bezpečnostními fóliemi. Dobrý zámek dát i na bránu a branku. A klasické mechanické zabezpečení můžeme zkombinovat s elektronickým.

Ale v první řadě nenapovídejme zlodějům. Píšete na některé ze sociálních sítí o svém odjezdu kamkoliv? Pak si počínáte, jako byste lupiči zaslali pozvánku k neoprávněnému vstupu. Postačí jim pak jedna dvě obchůzky, aby se přesvědčili, že dům je skutečně prázdný, a mohou jít na to. Také „zabedněná“ okna žaluziemi či roletami dávají najevo, že nájemník není přítomen. Domluvte se s příbuzným, sousedem či přáteli, aby v době vaší nepřítomnosti byt zkontrolovali, třeba i vyvětrali a zalili kytky a vybrali poštovní schránku. Pošta ve schránce za uplynulý týden opět volá - adresát není doma!

## Bezpečnostní dveře

Nejzranitelnějším místem je samozřejmě vstup do bytu či domu. Pokud máte obyčejné a nijak nezabezpečené dveře, stačí zkušenému zloději pro jejich překonání obyčejná planžeta nebo páčidlo, vrtačka a pár sekund téměř nehlukné práce. Zabránit tomu mohou certifikované bezpečnostními dveře (včetně zámku a kování) kategorie 3 a 4 (ty vyžaduje i většina pojišťoven). Zloděj při jejich zdolávání bude muset použít větší sílu, a navíc způsobí i větší hluk, který ho od úmyslu může odradit nebo přilákat ostražitě sousedy.

Obyčejný zámek umí zloděj otevřít během několika málo minut. Buď použije tzv bumping (nenásilná meto-

vícebodový systém až s dvaceti jisticími čepy, které jsou rozmístěny po celém obvodu dveří a zasouvají se spolu se závorou zámku skrz kovovou zárubeň do zdi, případně i do podlahy.

Bezpečnostní vchodové dveře mají na rozdíl od těch obyčejných pevnou kovovou konstrukci s celoplošným plechovým krytím, ocelovou kostru a rozvorový systém. Obyčejné dveře se zamykají v jednom bodě, bezpečnostní jsou zajištěny minimálně na šesti, obvykle na deseti až dvaceti místech. Ke standardu patří také kvalitní bezpečnostní uzamykací vložka odolná proti odvrtání či vyhmatání obyčejnou i vibrační planžetou. Lze také předělat původní dveře na bezpečnostní. Potřebnou těsnost vchodových dveří zajišťují po obvodu vnější a vnitřní dorazové těsnění z trvanlivé pryže vysoce odolné vůči UV záření. Výsledkem je výborná přilnavost křídla k dveřnímu rámu i při nepříznivých povětrnostních a teplotních podmínkách.

## Sázka na jistotu

K bezpečnostním dveřím patří bezpečnostní zárubeň – zesílený ocelový rám s kotevními čepy, které nedovolují jeho vytržení ze zdi, a zesílené závěsy jištěné proti vysazení. Bezpečnostní kování se skládá z pláště, štítu a kliky (nebo pevné koule). Cylindrickou vložku kryje rozeta, která ji chrání před rozlomením nebo odvrtáním. Doporučuje se instalovat tzv. vymezovač otevíření dveří nebo zajišťovací řetízek či panoramatické kukátko. Mezi nezbytné vlastnosti moderních dveří patří zvuková neprůzvučnost až do 40 dB a protipožární odolnost – do panelového bytu obvykle s hodnotami 30, 45 nebo 60 minut (jak dlouho trvá, než prohoří).

Levnějších způsobů, jak dodatečně zabezpečit dveře, je několik. Prokopnutí nebo vyražení dveří lze zabránit například oplechováním jejich vnitřní strany. Zárubeň lze zpevnit ocelovým profilem nebo masivnějším protiplechem. Použití páčidla znesnadníme namontováním kovového pásu, který zakryje škvíru mezi dveřmi a zárubní. Vyháčkování nebo rozlomení dvoukřídlých dveří může zabránit příčná nebo celoplošná závora. Běžný zámek ochrání proti rozlomení a odvrtání bezpečnostní kování nebo cylindrická vložka. Dveře lze navíc vybavit přídatným zámkem s řetízkiem či závorou.

## Jak chránit okna

Pevné mříže jsou stále tradičním zabezpečením oken při minimálních nákladech. Jsou vhodné zejména pro zabezpečení sklepních oken, světlíků, balkonů atd. Nůžkové mříže jsou kvalitním zabezpečením oken a dveří v rodinných domech, obchodech, skladech apod. Jsou vhodné jak pro exteriérové, tak pro inte-



da otevření zámku bez jeho poškození), zámek vyháčkuje nebo odvrtá, popř. rozlomí. Nejmodernější bezpečnostní zámky mohou mít až 30 miliard kombinací. Moderní bezpečnostní klíče lze kopírovat pouze na základě identifikační karty. Bezpečnostní zámek ovládá

# Zabezpečte svůj domov před dovolenou

**Odjíždíte na dovolenou vždy s pocitem, že máte svůj domov dostatečně zabezpečený?  
Pokud ano, je tomu opravdu tak?**

Podle dlouhodobých statistických výstupů se pachatelé dostávají do obydlí nejčastěji překonáním vstupních dveří, přes balkon nebo okna, která nechávají lidé v době své nepřítomnosti často nezabezpečená nebo jsou zabezpečená nedostatečně.

Firma TOKOZ působí v oblasti zabezpečovacích mechanismů více jak 100let a díky dlouholetým zkušenostem se v této oblasti stala skutečným specialistou.

Základem je kvalitní cylindrická vložka. Mezi nejlepší uzamykací systémy na českém trhu patří cylindrické vložky z řady **Tokoz PRO**. Tyto zámky se dosud nikomu na světě nepodařilo překonat bez použití destrukce a představují tak vrchol bezpečnosti mezi cylindrickými vložkami. V kombinaci s dalšími produkty rodiny PRO můžete vytvořit doma takové zabezpečení, které váš majetek spolehlivě ochrání.



Cylindrické vložky **Tokoz PRO 300 a 400** se hodí ke každodennímu užívání a oceníte je všude tam, kde chcete mít jistotu maximální bezpečnosti – především u hlavních vchodových dveří, v garáži či dílně, ale i na chalupě. Vložky jsou certifikované dle bezpečnostních norem, a díky vlastnostem, které jsou chráněny mezinárodními patenty, odolají běžným tzv. tichým zlodějským pokusům o překonání včetně planžetování či bumpingu.

Výrobky z rodiny **Tokoz PRO** doplňují také certifikované visací zámky, závory a speciální zámky a mechanismy. Máte-li kůlnu, bránu, či jiné podobné vstupy, ochráníte je speciálně vyvinutými sestavami visacího zámku a závory, jako je například uzamykatelná závora **UZ PRO 240**.



Váš majetek spolehlivě ochráníte i pomocí **X SAFETY BOX III PRO**. Jedná se o masivní zinkový odlitek, který je odolný hrubému násilí a uražení, základny jsou ze svařitelné oceli, povrchově kalené a jejich velkou výhodou je snadná obsluha. Pro zabezpečení volně stojících předmětů ho použijete ukotvením do pevného podkladu.

Nebaví vás nosit s sebou svazky klíčů? Výhodou řady PRO, tak jako ostatních výrobních řad CV TOKOZ, je možnost sjednotit všechny výrobky na společný uzávěr. Jedním klíčem pak odemknete jak dveře na chalupě, tak ty doma. Všechny zámky lze navíc zapojit do systému hlavního a generálního klíče, který vám umožní řídit přístupy k jednotlivým zámkům v domě a mít tak nad zabezpečením dokonalý přehled.

riérové použití. Rolovací mříže jsou určeny převážně pro komerční objekty. Jsou optimálním zabezpečením výloh, obchodů, vjezdů, průjezdů a pasáží. Kromě bezpečnostní funkce plní často i funkci estetickou, jejich určení odpovídá i pohodlí a kvalita jejich ovládání.

Všechny druhy mříží se v současné době vyrábějí většinou z ocelových profilů různé konstrukce, nebo z ne-rezu. Mříže pro venkovní použití by měly být vyrobeny z žárově pozinkovaného materiálu a opatřeny práškovou vypalovanou barvou nebo základovým nástřikem. Pokud si pořizujete mříže otevírací, má takový způsob zabezpečení smysl jen s kvalitním visacím zámkem nebo bezpečnostním zámkem s cylindrickou vložkou, kterou bývají některé mřížové komplety vybaveny.

### Bezpečnostní fólie

Bezpečnostní fólie nalepená na sklech oken, dveří a dalších skleněných plochách významně zvyšuje zajištění objektů proti vloupání i ochranu osob před zraněním úlomky náhodně rozbitého skla. Bezpečnostní fólie při vloupání do objektu znamenají přibližně stejnou překážku jakou jsou pevné kovové mříže. Tyto fólie jsou zkonstruovány tak, aby držely pohromadě skleněné stěpy i poté, kdy už došlo k rozbití skla. Prorazit je, aby vznikl ve skle otvor, je stejně obtížné jako přepilovat mříže. Tím fólie navíc poskytují i ochranu před

zraněním člověka, který do skla nechtěně silně narazí.

### Předokenní rolety

Předokenní rolety přispívají ke zvýšení tepelné a akustické izolace, chrání před cizími pohledy zvenčí, zvyšují zabezpečení domu proti vloupání a také chrání okna před nepříznivými vlivy a mechanickým poškozením. Hliníkové rolety jsou díky svému jednoduchému, čistému designu a minimálním nárokům na prostor elegantním řešením, perfektně slouží svému účelu, aniž by na sebe strhávaly přílišnou pozornost.

Nejdůležitější část rolet tvoří hliníkové lamely vyplněné polyuretanovou pěnou. Materiál nepodléhající korozi, odolný systém drážkových zámků spolu s tepelně izolačními vlastnostmi jsou zárukou toho, že instalací rolet získá byt či dům účinnou ochranu. Samotná, volně spuštěná roleta by samozřejmě této kvalifikaci nedostála. Důležité jsou i další konstrukční prvky jako pevná schránka, do níž se roleta navíjí a především vodičící boční lišty, které zajišťují nejen pohodlné spuštění a vytahování rolety, ale i její fixaci po stranách okna. Nepropustná bariéra hliníkového pancíře však nemusí být vždy žádoucí, z toho důvodu jsou drážky mezi lamelami opatřeny provětrávací perforací. Podle okamžité potřeby je lze nastavit buď do prosvětlovací, nebo plně zatemňující polohy. Ovládání rolet může být ruční



nebo na elektrický pohon. U většího počtu rolet výrobce doporučuje ovládání elektropohonem, které je uživatelsky komfortnější, výrazně zvyšuje životnost rolety a umožňuje případné napojení na inteligentní systémy ovládání.

## Možnosti elektronické ochrany

K dosažení kvalitního návrhu zabezpečovacího systému je nutné posoudit několik aspektů. Nejprve se musí určit místnosti, které chceme zabezpečit. Ve většině případů se nezabezpečuje celý objekt, ale pouze část. Zabezpečení celého objektu by bylo finančně nákladné a v některých případech i zbytečné. Většinou se zabezpečují pouze místnosti, ve kterých jsou uloženy cenné předměty a drahá elektronika. Případně přístupové cesty k těmto místnostem. Nemusí přitom hned začínat investicí do drahého zabezpečovacího systému nebo alarmu. Velkou část zlodějů odradí správně zvolená prevence před vloupáním. Pokud si byt označíte cedulkou informující o zabezpečovacím systému nebo se se sousedy dohodnete a na společnou chodbu umístíte atrapu kamery, spousta zlodějů půjde o dům dál. Do vybraných místností, které chceme zabezpečit, vede vždy několik přístupových cest. Tyto cesty je nutné kontrolovat zabezpečovacím systémem. Za přístupové cesty lze považovat i okna ve výšce do 3 metrů (případně i balkón). Je nutno pokrýt možné způsoby narušení vybrané oblasti místností.

Přístupové cesty lze zabezpečit různými typy detektorů. Záleží pouze na způsobu přístupové cesty a prostoru, který chceme zabezpečit zabezpečovacím systémem. Místnosti můžeme zabezpečit detektory otevření dveří či okna, další možností je detekce pohybu osob nebo detekce rozbití skla.

## Ovládání systému

Každý profesionální zabezpečovací systém má centrální ústřednu, která řídí všechny komponenty. K ovládání se používá kódové klávesnice nebo dálkového ovladače. K detekci narušení objektu se používají různé typy detektorů. Centrální ústředna musí být umístěna tak, aby nemohlo dojít k jejímu narušení. Často se umísťuje do různých komor nebo na WC. Ovládací klávesnice se umísťuje ke vchodu do zabezpečeného prostoru. Slouží k aktivaci a deaktivaci systému, a proto je k ní nutný jednoduchý a rychlý přístup.

Zabezpečovací systém si můžete nechat nainstalovat a spravovat odbornou firmou. Nebo si pořídit předkonfigurovaný zabezpečovací set. Ten je sestaven a připraven tak, abyste ho mohli nainstalovat bez odborných znalostí zabezpečovací techniky. K instalaci poté potřebujete základní nástroje pro údržbu bytu. Předkonfigurovaný zabezpečovací systém je přednastaven, a proto nepotřebujete zvláštní znalosti a nástroje pro složité nastavování zabezpečovacího systému.

## Výhody kamerového zabezpečení

Většinou si kamerový systém pořizujeme jako doplněk k zabezpečovacímu systému k tomu, abychom mohli zajistit maximální množství důkazů o trestné činnosti prováděné na našem majetku. Z tohoto důvodu bude kamerový systém vybaven záznamovou jednotkou. To sebou ale přináší jistá omezení ze strany ochránců soukromí. Takovýto systém můžete totiž provozovat pouze na svém soukromém pozemku. Pokud jej budete chtít provozovat na pozemku právnické osoby, jako například v bytovém domě, budete potřebovat souhlas všech osob žijících v tomto domě.

Kamerový systém se skládá z jednotlivých kamer, záznamové jednotky a v některých případech i s připojením k internetu. Bezpečnostní kamery jsou vždy tím nejdůležitějším prvkem v kamerovém systému. Proto je dobré správně zvolit kvalitní rozlišení kamery a její ohniskovou vzdálenost.

Kamery mohou být propojeny do záznamové jednotky drátově nebo bezdrátově. Bohužel bezdrátové propojení má do značné míry omezení na přenosovou vzdálenost. Je nutné počítat s přenosem pouze přes maximálně dvě cihlové zdi a to ještě jen při nižší kvalitě signálu. Nejčastěji se proto používá kabelové propojení, které je i spolehlivější a kvalitnější.

Záznamová jednotka zajišťuje provádění záznamu na paměťové médium, jako jsou SD karty nebo pevný disk, podobný jako se používá v PC. Všechny dnešní moderní záznamové jednotky umějí detekovat pohyb ve snímaném obraze a pořídit tak záznam pouze zajímavých událostí. Takováto metoda snižuje nároky na kapacitu paměti disku a navíc se velmi dobře provádí hledání událostí v těchto záznamech. Nemusíte tak procházet množství nahraných videosekvencí, ale filtrujete pouze krátké záznamy podle času.

Některé záznamové jednotky dovolují připojení k internetu a nahlížení na živý obraz i na záznam přes počítač, jak v lokální počítačové síti, tak přes internet vzdáleně odkudkoliv na světě. Některé záznamové jednotky umožňují nahlížení i přes chytré telefony. Můžete tak mít stále přehled o dění ve vašem domě.

Text: Eva Houserová,  
foto: Shutterstock.com





# GRILUJEME A VAŘÍME V PŘÍRODĚ

Proč se v létě zavírat do bytu? Máte-li tu možnost, připravujte jídlo venku. Jednak vám bude lépe chutnat a navíc nebudete mít pocit, že trávíte celé dny sami u plotny, zatímco ostatní členové rodiny se baví u bazénu.

Zahradní kuchyně se k nám dostaly už na přelomu 70. a 80. let. Dnes se ale staly doslova trendem. S těmi vnitřními si mnohdy nezádají. Když si ji dobře vybavíte a zastřešíte, můžete zde strávit celou sezónu od jara až do podzimu.

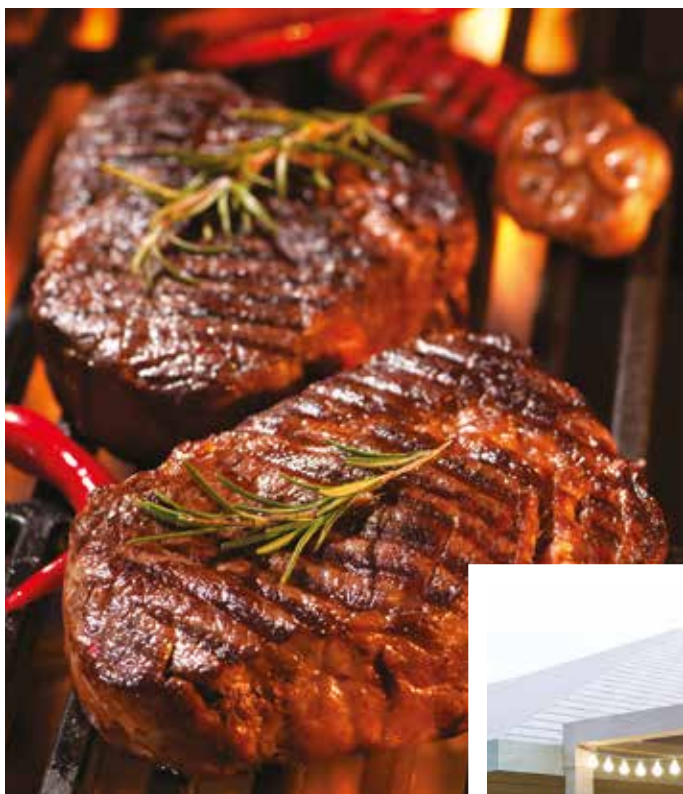

Dříve venkovní kuchyně připomínaly spíše táborové kuchtění. Plynový vařič na improvizované lince, vysloužilý stoly, kempinkové vybavení... Dnes? Plnohodnotná kuchyně vybavená designovým nábytkem. Můžete ji vybavit nejen sporákem a troubou či grilem, ale i udírnou nebo pecí či krbem.

### Kam s ní

Rozhodli jste se investovat do zahradní kuchyně? Pak popřemýšlejte, kam ji umístíte. Může to být terasa, altánek, pergola, nebo zvláštní kout v zahradě, který opatříte střechou, abyste ji ochránili před vlivy počasí. Nejlepší je vybudovat ji poblíž domu. Přeci jen tu a tam budete potřebovat odběhnout, tak ať nemusíte zdo-  
lávat kilometry. Na co nesmíte zapomenout, je přístup k elektřině.

### Základní otázky

Chcete- li skutečně plnohodnotně vařit a pobyt zde si zpříjemnit, měli byste si položit stejné otázky, jako když stavíte kuchyň v domě:

- **Kdo zde bude nejčastěji vařit?**

I ve venkovním prostředí se vám musí dobře pracovat.

Samozřejmě se rozměry odvíjejí od prostorových možností, přesto se držte pravidla, že výška pracovní plochy a skříňek musí korespondovat s tím, kdo zde bude nejčastěji vařit.

- **Jak často zde budete pobývat?**

Chcete zde vařit plnohodnotně nebo tady budete připravovat pouze grilovačky nebo vám má poskytnout zázemí při opékání buřtů?

- **Hodláte zde pracovat i při nepříznivém počasí?**

Rádi byste venku žili i při chladném počasí, případně i v zimě? Pak pouvažujte, že by nebyla otevřená, ale bylo by možné ji zcela uzavřít. Třeba ve stodole.

- **Co všechno zde chcete vařit?**

Někdo má venkovní kuchyni pouze ke grilování, jiný zde třeba zavařuje, další zde dělá zabijačky... Od toho všeho se odvíjí vybavení i nádobí.

- **Máte přístup....?**

Budete potřebovat vodu, elektřiku, plyn...

- **Z jakého materiálu?**

Obvykle se venkovní zahrady staví zděné, dřevěné či kamenné.



### Dostatečný prostor

Abyste se v kuchyni cítili komfortně, měla by mít minimálně 3 x 4 metry. To je ale opravdu minimum, máte-li více místa, určitě ji rozšířte. Měla by být krytá před sluncem i deštěm. Vyplatí se zastřešení, venkovní žaluzie nebo rolety... Přeci jen v letním parnu to může docela pálit.

### ERGONOMIE

I v zahradní kuchyni platí zásady ergonomie. Tedy podle logiky, jak budete věci používat a pracovat. To znamená postupně:

#### **Uskladnění potravin** - spižní skříň, lednice

#### **Odkládací plocha**

#### **Mycí plocha:** dřez



 **ECG**  
MY WAY OF HOME

## Tak trochu jiné grilování

### ECG KG 1000 GOURMET

- kontaktní gril
- 2 termostaty
- nastavení teploty pro horní/spodní plochu
- vyjímatelné desky
- 2 sady grilovacích desek – ploché/žebrované



 **ecgelectro**

[www.ecg-electro.eu](http://www.ecg-electro.eu)



**Pracovní plocha:** linka

**Varná plocha:** sporák, trouba

Jako první stojí zóna skladování, kam umístíte potravinovou skříň a lednici. Hned vedle bude potřeba potraviny odkládat. Na ni navazuje zóna mytí. Po obou stranách by opět měl být prostor pro odkládání, kde budete krájet... Následuje vaření, tedy sporák, trouba. Vše by na sebe mělo navazovat. A tak sice budete potřebovat dostatečný prostor, ale na druhou stranu to nepřehánějte, abyste se moc nenaběhali.

### LINKA

Jaký typ zvolíte? Bude mít rovnou linii, nebo do písmene L či U? Případně by se vám hodil ostrůvek? To vše se odvíjí od prostoru, který máte k dispozici. Jestliže máte jen málo místa, pak se hodí rovné linie, kde si zajistíte co největší pracovní plochu. Pravděpodobně ji vybavíte jen tím nejnutnějším.

Ve venkovním prostoru ale možná máte přeci jen širší plochu než v bytě, a tak můžete uspořádat pracovní plochy ve dvou řadách, mezi kterými se budete dobře pohybovat. Měli byste mít ale mezi nimi prostor, nejméně metr.

### PODLE ABECEDY?

Písmenko L vám zajistí větší komfort. Takovéto rozmístění je přehledné, využívat můžete obě ramena a dobře se rozdělí pracovní zóny. Písmeno U je velmi šetřivé a tento typ se hodí do velkých prostor. Díky němu oddělíte kuchyňskou část s tou obývací. Což platí i ve venkovní kuchyni. Báječný je ostrůvek, u kterého můžete připravovat jídlo, ale lze ho také použít jako stůl.

V každém případě se držte základních pravidel – výška, šířka a hloubka. Standardní výška bývá 90 cm, ale vždy ji uzpůsobte tomu, kdo zde bude nejčastěji připravovat jídlo.



lo. Vaše předloktí by s linkou mělo tvořit úhel maximálně 45 stupňů. Hloubka by neměla být menší než 60 cm.

## VYBAVENÍ

Počítejte s tím, že venku bude vybavení i potraviny vystaveno vlhkosti, proto nábytek by měl být kvalitní, případně ošetřený, jídlo skladujte v uzavíratelných nádobách.

## LEDNICE

Někdo sem dává již dosloužilou ledničku, případně jen malou. To není zrovna dobrý nápad. Staré lednice mají velkou spotřebu energie. Raději se poohlédněte po nové. Pokud to s pobytem zde myslíte vážně, zvažte chytrou ledničku, která vám vyrobí led, což v parném létě při grilování oceníte. Ta vám také řekne, kterým potravinám prochází trvanlivost. Můžete ji ovládat i na dálku. Což se vám bude hodit, až večer budete odpočívat v teple domova.

## DŘEZ

Ten bude možná nejvytíženějším místem, a tak si ho sem určitě nainstalujte. Zajistěte dobrý přístup vody, abyste nemuseli s každým talířem běhat do domu. Tady budete mýt nejen nádobí, jako jsou talíře, ale různé náčiní pro grilování. Vodu oceníte prakticky pořád. Určitě by měl mít přívod teplé vody. Na dřezu tedy nešetřete. Klasický je nerezový, ale můžete zvážit i nerezovou ocel nebo dokonce žulu. Odolné by měly být i baterie.

## SPORÁK

Sporák bude také vytiženým kouskem. Když už budete investovat, pořídte si i troubu. I venku můžete upéct bábovku. Nebo budete třeba péct kuře... Nejen grilováním je venku člověk živ.

## Pomocníci pro rychlé vaření

Ve venkovní, dobře vybavené kuchyni můžete dělat cokoliv. Vždy se hodí pomocníci, kteří vaření urychlí. Jistě tedy oceníte kvalitního robota, či mixér pro mixování lahodných dipů a grilovacích omáček s bylinkami, určitě se bude hodit rychlovarná konvice, případně dvouplotýnkový indukční vařič. A co bezesporu oceníte, to je kávovar. Nikomu se totiž nechce běžet každé návštěvě vařit kávu do kuchyně.

## GRIL

Když už hovoříme o grilování, gril se pravděpodobně stane tak trochu středobodem zdejšího prostoru. Hlavně v létě. Nabídka je víc než pestrá. Jak se v ní vyznat? Výběr se bude odvíjet od toho, jak často budete grilovat, pro kolik lidí, kam ho umístíte a kdo s ním bude nejčastěji manipulovat.

- Plánujete grilovat každý večer, nebo pouze jednou za čas, když přijde návštěva?
- Máte dostatek místa na jeho uskladnění?
- Co vše od něj vyžadujete?
- Jak velké sešlosti se zde budou scházet?
- Co na něm budete nejčastěji připravovat?

**Gril na dřevěné uhlí** – chcete-li se držet klasiky, pak tenhle gril je jasnou volbou. K roztápění se používá dřevěné uhlí nebo grilovací brikety. Maso získá dokonalé aroma, bude dobře propečené a chutné. Abyste ho ale rozžhavili, k tomu je potřeba trochu cviku. Budete muset podpálit oheň, nažhavit uhlíky na správnou teplotu a naučit se, kdy začít grilovat. Do zahrady je ale ideální, protože dýmí. A tak je vhodný do otevřené zahradní kuchyně.

**Plynový gril** – pokud si moc nevěříte v rozpalování a nemáte moc rádi úklid popela, oceníte plynový gril. Jednoduše ho rozpálíte, nepotřebujete k němu zdroj elektriky, a tak ho můžete postavit i do kuchyně na druhém konci zahrady. Jen musíte plynovou bombu měnit

a skladovat na vhodném místě.

**Elektrický gril** – jestli máte po ruce zdroj elektřiny, možná právě tento typ zvolíte. Sice z něj nebudete mít klasické kouřové aroma, ale v hustší zástavbě ho oceníte, protože nedýmí. V zimě ho můžete přenést domů



a prodloužit si grilovací sezónu.

**Stolní** – je vaše venkovní kuchyňka opravdu pidi? Poříďte si stolní gril. Je roztomilý, nezabere místo a můžete ho postavit na stůl a kolem něj se bavit s přáteli.

**Určitě ale dodržujte zásady:**

- Před zahradní party upozorněte sousedy. Nejlépe, když je pozvete nebo jim přinesete něco ze své grilovačky. Abyste si nepošramotili vztahy.
- Grilujte dál od sousedů, abyste jim nedýmili pod nos.
- Při grilování šetřete s tukem. Když ho budete používat hodně, bude gril také hodně dýmit.
- Chcete-li jídlo připravit rychleji, poříďte si gril s poklopem.
- Vždy vybírejte grily vhodné pro venkovní použití.

Podaří-li se vám z venkovní kuchyně udělat přívětivé místo, můžete zde pořádat různé zahradní party, oslavy, společenské události. A tak se postarejte i o pohodlí. Kupte velký stůl, lavice, židle, není od věci pořídit si houpací síť či závěsné křeslo. Večer rozzáříte lucerničkami, světelnými řetězy, venkovními svíčkami a všelijakými světýlky. Vykouzíte dokonalou atmosféru, ve které vám bude jistě chutnat.

Text: Michala Jendruchová,  
foto:Shutterstock.com



# RUMAKO

WORLD OF EXCLUSIVE SPIRITS



Prostě poctivá KUBA

# NA TERASE OD JARA DO PODZIMU

Terasa by měla ladit s domem, ať už v romantickém, rustikálním nebo stroze funkcionalistickém stylu.







Odpočinek po nedělním obědě, grilování s přáteli či posezení se sklenkou vína a pohledem na hvězdnou oblohu... Nic se nevyrovná chvílím souznění se svými blízkými či relaxací o samotě na vlastní terase. Rázem se přenesete do jiného světa. Jak na to, aby dokonale splnila vaše očekávání a nároky?

### Souznění s přírodou

Útulný venkovní prostor zcela přirozeně propojuje vnitřní prostředí domu se zahradou. Tento typ stavby se dostal na výsluní ve 20. letech minulého století. V dnešní době se opět dostává do popředí. Není divu, vcelku jednoduše si tak můžeme vybudovat prakticky další obytnou místnost, kterou lze užívat nejen přes léto, ale při splnění několika podmínek téměř celoročně.

Terasa může být v tom nejjednodušším smyslu slova vlastně pouze zpevněná podlaha. S tím se dnes však málokdo spokojí a zajímá se o konstrukce, vybavení, zastínění či zastřešení. Pokud teprve stavíte dům, je právě teď ideální čas rozhodnout se, zda si terasu vybudujete, a zahrnout ji už do projektu. Pokud ji přistavujete k již stojící stavbě, musíte vycházet z architektury domu, aby nenarušovala jeho vzhled a nepůsobila disharmonicky.

### Kam s ní

Základní otázkou, kterou byste si měli položit, je: Kam s ní? Uvědomte si, že kam ji postavíte, tam bude. Nelze ji jen tak přenést. Proto je nutné zvážit, kde je pro ni nejvhodnější místo. Chtěli byste na ní popíjet ranní kávu? Nebo raději dáváte přednost večernímu grilo-

vání? Chcete sem mít přístup z ložnice? Rádi byste ji ukryli před zraky sousedů? Potřebujete ji ochránit před nárazy větru či před drsnými poledními slunečními paprsky? Nebo si z ní chcete udělat jakousi prodlouženou zahradu s venkovními květináči? A co takhle dokonale vybavená letní kuchyň s pecí na pizzu? To vše ovlivní její umístění i rozlohu.

Podle odborníků by terasa neměla být menší než 2m<sup>2</sup>. To je ovšem kriticky malá velikost, která ani terasu nepřipomíná a vy na takovou plochu postavíte akorát tak židli. Ideální je na prostoru nešetřit. Ovšem ačkoliv se na první pohled může zdát, že čím větší, tím lepší, nemusí to tak platit vždy. Je důležité vzít v potaz rozlohu zahrady. Terasa by neměla zabírat více než jednu třetinu pozemku. Aby se na terasu pohodlně usadila čtyř až šestičlenná rodina a vešly se vám sem i věci v podobě grilu, pohodlných křesel apod., měli byste si vyšetřit alespoň 16 až 20m<sup>2</sup>.

### Zóna klidu

Zrovna tak jako v bytě bychom měli mít rozdělené prostory na pracovní a odpočinkovou část, stejně bychom to měli aplikovat i v případě terasy. Je dobré vyhradit si prostor pro relaxaci (křesla, pohovka, houpací síť), zahradničení (bylinky, květiny), vaření (gril, sporák, pec...), konzumaci (jídelní stůl) či místo pro dětské radovánky.

To vše byste měli vzít v úvahu i z toho důvodu, abyste dobře rozvrhli elektroinstalaci.



# ALUMISTR

ZÁBRADLÍ | ZASKLENÍ | ALTÁNY



## Zasklení pro vaše stávající pergoly

Rámové a bezrámové zasklívací systémy  
Atypické hliníkové konstrukce



ALUMISTR SE

U Výzkumu 603, 664 62 Hrušovany U Brna  
e-mail: [alumistr@alumistr.cz](mailto:alumistr@alumistr.cz) tel.: +420 725 823 600

[www.alumistr.cz](http://www.alumistr.cz)



### **Střecha, markýza nebo slunečnick?**

Další dilema zřejmě zažijete při výběru vhodné podlahy. Dáte přednost dřevu, kameni či dlažbě? Oblíbené jsou i dřevoplastové materiály. Preference ovlivní nejen váš vkus, ale i konstrukce a způsob zastřešení. Tady vám hodně pomůže jasná vize, jak budete terasu využívat. Nejlevněji vás vyjde terasa bez zastřešení. Můžete však část prostoru zastřešit či vybudovat si zcela chráněné místo.

Pokud vám jde pouze o stín při poledním slunci, můžete to vyřešit jednoduše a levně slunečnickem. Případně zvolit přirozené zastínění vzrostlými stromy. Bude v souladu s přírodou, ovšem chce to trpělivost, než stromy vzrostou. Chcete-li ji však užívat i v jiných klimatických podmínkách, posedět si i v dešti či chladnějším počasí, budete muset investovat víc.

Větší zastínění vám dodá látková markýza. V horku

poskytne ochranu před slunečním žářem, ochrání však i před deštěm. Obvykle se na dům připevní kovová kostura. Pak buď mechanicky, nebo elektricky manipulujete – vysouváte či zasouváte látkový potah.

Pohodlné posezení za horšního počasí vám umožní investice do střešní krytiny. Tak jako dům můžete terasu opatřit pálenými taškami, šindelemi, ale jestliže se nechcete obírat o slunce, můžete střechu opatřit skleněnými deskami. Ochrání vás před chladem a deštěm, ale při úporném žáru na ně opět budete potřebovat markýzu či jiné zastínění. Jako střešní materiál lze zvolit i plech či dřevo. Dostatek slunečního svitu vám poskytne posuvné zastřešení, které můžete otevírat, případně otevírat jen částečně. To vše jednoduše zmáčknutím tlačítka. Terasu lze chránit i z bočních stran, například skleněnými deskami. V takovém případě vám plně nahradí zimní zahradu, kde můžete trávit čas skutečně celoročně.



lehké. Vhodná je například textilie odolná dešti. Baldachýnové zastínění a venkovní závěsy pergolu zútulní a vzbudí dojem romantiky. Můžete ji nechat obrůst popínavými rostlinami, které vytvoří útulné prostředí. Pokud se rozhodnete spát pod širákem, tohle je skvělá volba. Jestliže se necítíte na to stloukat si ji sami, jednoduše ji zakoupíte v různých variantách, které ovlivní její cenu. Pergolu tvoří samostatná konstrukce, a tak můžete postavit prakticky kdekoli na svém pozemku.

Pokud byste si rádi vybudovali terasovité posezení, ale prostor kolem domu vám to nedovolí, ani tehdy se nemusíte svého snu vzdát. Máte-li na zahradě kousek místa, postavte si altánek. Je to drobná stavba, obvykle má tvar čtverce nebo kruhu se střechou, ale bez bočních stěn. Díky tomu vaše zahrada bude připomínat park.

### Boom výsuvných markýz

Jedno z nejoblíbenějších možností, jak řešit zastínění. Markýzy mají tu výhodu, že jsou velmi nenápadným prvkem na domě. Zvládnou Vás ochránit proti ostrému slunci a velmi lehkému dešti. Navíc Vám v pohybu na terasu nepřekáží žádné sloupy. Podle typu uložení stočené látky na hřídeli se rozlišují markýzy kazetové, polokazetové a bez krytu. Kazetové markýzy jsou nejdražší. Uzavřené pouzdro chrání látku před vnějšími vlivy. Kazeta však limituje markýzu v jejích rozměrech, pro zastínění velké plochy se příliš nehodí, spíše pro okna, balkóny a lodžie. Polokazetová markýza je chráněná proti nepříznivému počasí shora, obvykle hliníkovou stříškou. Je pevná i ve větších velikostech, nosným i stabilizačním prvkem bývá ocelová torzní tyč, může-



### PERGOLA

Pokud pro vás terasa představuje nedosažitelnou metu, ať už z hlediska plochy, finančních možností či dispozicím domu, můžete zvolit pergolu. Je to jednoduchý přístřešek bez bočních stěn. Má lehkou konstrukci, která má své výhody i nevýhody. Není příliš nákladná, často bývá vyrobená ze dřeva. Je vcelku jednoduchá a lze ji vyrobit i v domácích podmínkách. Neochrání vás však před deštěm či větrem. Toho lze docílit vhodným zastřešením. Musíte ale myslet na to, že je to lehká konstrukce, a tak i zastřešení musí být



me ale použít i více držáků. Chrání-li konstrukci markýzy krov, stříška domu, spodní část balkónu, obejdeme se bez kazety, takže markýza snese větší rozměry. Do

zahrady, ale i k proskleným stavbám, jsou vhodné tzv. samostojné markýzy, samostatně stojící clony pro šikmé a svislé stínění. Jejich konstrukce se skládá většinou z kazety s hřídélí a přechodových vodicích lišt a trubek.

### **Pohodlný polstrovaný nábytek**

U čeho budeme sedět, napadne každého, kdo si pořizuje terasu. Nábytek může být dřevěný (z čehož nejtrvanlivější je teakový), kovový (nerezový, hliníkový, ocelový, z drátěných sítí) vyplétaný (ratanový, nebo třeba z palmového listí) a nakonec nový plastový nábytek, často v podobě designérských lahůdek. Mezi něj zařadíme nejen kompaktní plastové výlisky, ale například i syntetický ratan. Třešinkou na dortu - u jakéhokoliv nábytku - je pak lehké, hezké a příjemné polstrování. Různý design sedáků a polštářů dokáže to, že terasa s nábytkem vypadá pokaždé jinak. Jemná kostka navozuje domácký vzhled, zatímco okrovo-černé a žlutě oranžové odstíny v typických vzorech inspirovaných Afrikou přinášejí pocit exotiky. Jasně identifikovatelné jsou středomořské barvy a motivy. Od bleděmodré řecké až po vzory a kombinace hráškové, růžové a modré typické pro Provence. Co se týká trvanlivosti, voděodolnosti a nešpinavosti, moderní „venkovní“ látky jsou ošetřeny vodoodpudivou úpravou, kdy se kapky vody do polštářů nevsakují, ale stékají po nich. Jiné úpravy textilu mají žáruvzdornou úpravu, potah je více chráněn před propálením cigaretou. Při vytrvalých deštích a přes zimu je pak nezbytné všechny polštáře uložit v suchu doma.

### **Vlastní solární elektrárna? Využijte pergolu či zimní zahradu**

Sluníčko ovšem můžeme využít ještě mnohem rafinovaněji. Ceny energií se v posledním roce zvýšily přibližně trojnásobně. Výhled je přitom zahalen v nejistotě rostoucí inflace a situací v zahraničí. Největší výrobce zahradních staveb u nás přichází se zajímavým řešením. Jako první v republice zcela integrovali do zastřešení pergoly, zimní zahrady či přístřešku pro auto solární panely...

Pokud toužíte využít obnovitelný zdroj energie, nemusíte montovat neohrabané solární panely na střechu vašeho domu. „Při pořízení solárního zastřešení na nejoblíbenější rozměr pergoly 6 x 4 metry získáte ze slunce stejný objem energie, jako kdybyste umístili fotovoltaiku na běžný rodinný dům. Prakticky tak můžete nahradit solární panely na střeše domu za toto elegantní řešení,“ vysvětluje odborník Miroslav Zelený.

Obnovitelné zdroje jsou výrazně podporovány ze strany státu. To platí také o solární energii. Díky tomu můžete v tomto případě čerpat dotace. Jejich výše se odvíjí od velikosti nainstalovaného fotovoltaického systému. Maximální výše je 200 000 Kč.

Celý systém může sloužit také jako stínění a chránit vás před slunečními paprsky. Zároveň si zachovává dostatečnou míru transparentnosti. Zastřešení může propouštět až 40 % světla.



Na výběr máte mezi ostrovním systémem a alternativou připojenou k distribuční síti. S první variantou získáte absolutní nezávislost. O provozu nemusíte informovat žádného dodavatele energie. Naopak produkty, které připojíte k distribuční síti, potřebují souhlas jejího provozovatele. Výhodou je, že přebytečnou energii můžete prodávat dále do sítě.

### **Teplo pro chladné dny**

K vytvoření pohody na terase dopomohou rovněž venkovní plynová či elektrická halogenová topidla, která zaženou chlad při večerních posezeních. Manipulace i instalace se záříči je jednoduchá, hlavní je jejich stabilní umístění na rovné zpevněné ploše, přičemž je záříč dostatečně vzdálen od ohříváných předmětů – minimálně 1 m. Topidla jsou vybavena bezpečnostním ventilem, který v případě pádu topidla automaticky uzavře přívod plynu, takže se nemusíte bát zbytečného úniku či dokonce vznícení. Na terasách oceníte praktická halogenová topidla přímo do zásuvky s připojením na 230 V. Tím odpadne starost táhnout těžkou plynovou bombu např. do patra. Výkon těchto topidel se pohybuje kolem 2100W. Topidla mají plynulou regulaci výkonu ve třech stupních výkonu. Bývají vysoká 2,10 m a váží kolem 15 kg. Plynová topidla mají regulovatelný výkon kolem 5-13 kW a jsou vhodná pro použití na venkovních terasách, kde je zaručeno dobré odvětrání plynových spalín. Vyžadují samozřejmě bezpečné připojení plynové bomby.

Text: Michala Jendruchová,  
foto: Shutterstock.com

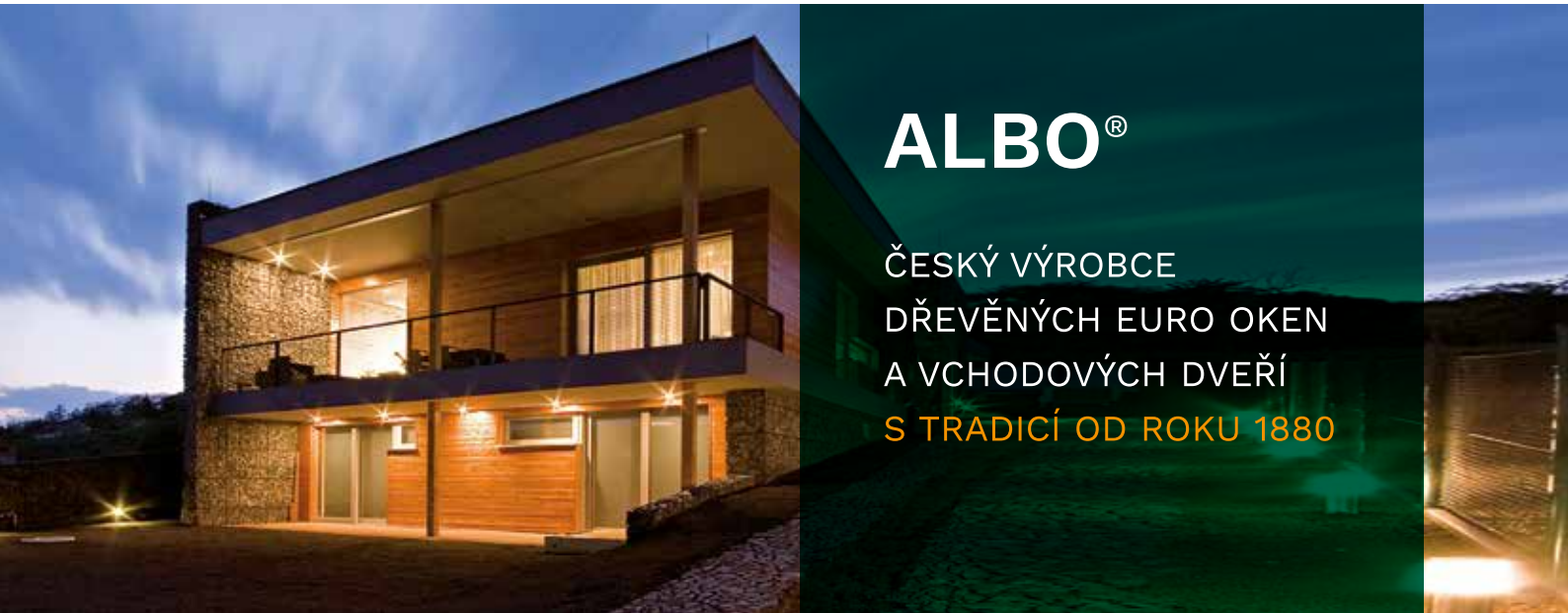

# ALBO®

ČESKÝ VÝROBCE  
DŘEVĚNÝCH EURO OKEN  
A VCHODOVÝCH DVEŘÍ  
S TRADICÍ OD ROKU 1880

## TOP PRODUKTOVÉ ŘADY ALBO®

DESIGNOVÁ  
OKNA



BEZRÁMOVÁ  
ZASKLENÍ



ZDVIŽNĚ POSUVNÉ  
STĚNY / HS PORTÁL



EUROOKNA PRO  
HISTORICKÉ OBJEKTY



## DALŠÍ PRODUKTOVÉ ŘADY ALBO®

DŘEVĚNÁ EUROOKNA,  
DŘEVOHLINÍKOVÁ OKNA



VCHODOVÉ  
DVEŘE



GARÁŽOVÁ  
VRATA



ZIMNÍ  
ZAHRADY



**ALBO® - Osek nad Bečvou**

Osek nad Bečvou 191  
751 22 Osek nad Bečvou  
[www.albo.cz](http://www.albo.cz)

tel.: 581 793 091, 581 702 544  
GSM: 603 254 643, 731 188 331  
e-mail: [albo@albo.cz](mailto:albo@albo.cz)

**Volejte zdarma:  
800 900 818**

# BUDUJEME NOVÝ DOMOV



Ať už se chystáte stavět dům svépomocí nebo využijete stavební firmu, je dobré vědět, co všechno vybudování domu obnáší.



Předpokladem je samozřejmě stavební projekt, podle kterého dům vzniká. K zahájení stavby je třeba od příslušného stavebního úřadu stavební povolení. Když máme jasno o pozemku, vypracovaný projekt domu a vyřízené všechny formality, můžeme se pustit do vytyčení stavby a do výkopu zeminy pro základové rýhy základů.



## **VÝKOP A ZÁKLADOVÁ DESKA**

Pokud má být dům podsklepený, provede se výkop stavební jámy podsklepené části a následně rýhy pro základové pásy. V této fázi výstavby je výhodné vytyčit a připravit trasy pro instalace vedoucí v úrovni základů. Dalším samostatným typem základu je základová deska, což je souvislá betonová plocha, vyztužená hustou sítí železných prutů. Její tloušťka se u rodinných domů pohybuje od 25cm až po cca 40cm. Používá se v místech, kde je prokazatelně neúnosné podloží (bývalé skládky, navážka, písky), a kde vzniká velké zatížení na mnoha místech půdorysu stavby. Dále se takový typ konstrukce používá v místech, kde bude sklep pod hladinou podzemní vody, a tudíž bude nutné sklep založit v uzavřené vodotěsné základové skříni.

Izolace a inženýrské sítě se dají realizovat v jedné úrovni (dle radonového indexu pozemku). Ideální je použít kompletní systém od jednoho dodavatele a to na bázi

bitumenové stěrky. Pokud je dům podsklepen, bude ve stejném systému provedena celá izolace spodní stavby, tedy vodorovné a svislé plochy. Dle podmínek v místě stavby je nutné řešit likvidaci dešťových vod a po případě podzemních vod ohrožujících základovou spáru. Pro likvidaci dešťových vod je běžné použít uceleného systému, který řeší akumulaci dešťové vody například pro zálivku v suchém období.

Drtivá většina všech rodinných domů je zakládána na základových pásech. Nosná konstrukce takového základového pásu je hluboká cca 100cm a široká 60cm. Mezi vytvořené základové pásy se nasype vrstva štěrku a na ni přijde zarovnávací vrstva betonové mazaniny (cca 10cm), která se napenetruje a navaří se na ní hydroizolace. Nemá nosnou funkci, a proto v místech budoucích příček musí být také nějaký základový pás, nebo zde musí být zarovnávací betonová mazanina alespoň vyztužena železnými pruty.

## **VNITŘNÍ A OBVODOVÉ ZDIVO**

Zdivo rozdělujeme podle polohy ve stavbě na vnitřní, které plní pouze nosnou funkci, a obvodové, jež plní funkci nosnou a tepelně izolační. V současné době je na trhu velká škála materiálů. Jejich výběr je důležitý nejenom z estetického hlediska, ale také z důvodu náročnosti na vytápění. Materiál musí odpovídat základovým podmínkám na pozemku a zajistit stabilitu celé stavby. Většinou se používá prostý beton tř. C16. Betonová směs se ukládá přímo do výkopů nebo do bednění.

Je nutné si uvědomit, že materiál ovlivňuje nejen stabilitu, ale i klimatickou pohodu, životnost a hodnotu celého domu. Navíc zdivo je jediná věc, která se během užívání domu nedá vyměnit, proto je nutné zvážit mnoho důležitých aspektů, jako jsou: tepelně izolační vlastnosti konstrukce, únosnost konstrukce, životnost konstrukce, způsob a rychlost realizace, difúzní schopnosti (prostup vodních par), zvukově izolační vlastnosti. K materiálům bez tepelně izolační funkce patří obyčejné pálené cihly, vápenopískové cihly, betonové tvárnice, nepálená hlína, kámen.

## **Pálené cihly**

Cihly se používají pro jak pro nosné tak pro nenosné konstrukce. Na cihly modulově navazují například nosné překlady, stropní konstrukce nebo příčkovky, což zajišťuje komplexnost celého systému. Při výběru vhodného materiálu, si zmapujte široký sortiment na trhu a ve spolupráci s projektantem zvolte ten nejhodnější. K dispozici jsou cihly pevné, děrované, nosné, broušené, obvodové, příčkovky lícovky, komínovky atd. Poměr kvality a ceny by ale měl být úměrný povaze stavby. Je zbytečné kupovat drahé zdivo na chatu a na druhou stranu stavět rodinný dům z levných cihel.

Cihlové zdivo je normou klasifikováno jako nehořlavé, neumožňuje tedy šíření plamene, čímž nezvyšuje intenzitu případného požáru. Z hlediska požární odolnosti



**DEBBEX**<sup>®</sup>  
Den Braven Expert

# BYDLETE V NOVÉM O 3 DNY DŘÍVE S LEPIDLEM A HYDROIZOLACÍ



## Proč DUO FLEX L8600

- Hydroizolace a lepidlo 2 v 1
- Šetří čas dokončení obkladu o 3 dny
- Na kritické a pružné podklady včetně dřeva, OSB či dřevotřísky
- Interiér i exteriér
- Lepení i na původní keramickou dlažbu
- I na bezspárové pokládání dlažby
- Ideální i na velkoformátové dlažby a na svislé plochy
- Obklady a dlažby koupelen, teras, balkónů, kuchyní



patří cihelné stěny k těm nejspolehlivějším. Přírodní materiál, ze kterého jsou vyrobeny minimálně zatěžuje životní prostředí. Základní hmotou tvořící cihlářské výrobky je cihelný stěp. Různé zbarvení cihel je způsobeno různým obsahem oxidů železa bez vlivu na technické parametry. Rozměry a váha cihelných bloků jsou optimalizovány tak, aby s cihlou mohl manipulovat jeden člověk. Základním rozměrový modul má výšku 250 mm (součet výšky cihly 238 mm a průměrné tloušťky ložné spáry 12mm) a váhu do 25 kg.

Zedř z klasických plných cihel je nutné opatřit mohutnou tepelnou izolací, což stavbu zdatelně prodražuje a prodlužuje. Krom toho je pracné s plnou cihlou stavět, protože musíte zdít s viditelně promaltovanými spárami. Taková konstrukce je náročná jak na spojovací materiál (maltu) tak na přesné provedení.

### **Therm lépe izoluje**

Cihly s označením THERM jsou vyvinuty jako reakce na snahu vylepšit tepelně izolační vlastnosti cihel. Strukturu těchto cihel tvoří speciální mřížka se soustavou svislých dutin a materiál, do kterého se při výrobě přimíchávají hořlavé příměsi. Vzniká tak stěp obohacený

o velké množství jemných pórů. Výsledkem je cihla, která dobře izoluje, má dobré akustické vlastnosti, bez problémů zvládá kolísání vlhkosti vzduchu a méně zatěžuje podklad, protože je lehčí. Cihly bývají opatřeny po stranách perem a drážkou, což podstatně zpřesňuje práci a šetří spojovací materiál. Každá část stavby jako je například ostění oken, stropní nosníky, roh obvodové stěny má svou specifickou tvarovku.

### **Broušené cihly**

Jednu z nejoblíbenějších stavebních technologií v sortimentu současných zdících materiálů představují broušené cihly. Cihelné bloky jsou přesně zabroušeny na určitou výšku, výborně do sebe zapadají a k jejich spojování je potřeba pouze 1 mm ložné vrstvy. Tenkovrstvé zdění zajišťuje podstatnou úsporu spojovacího materiálu i času, protože se kromě samotného zdění zrychluje i vysychání hrubé stavby.

Podstatnou výhodou v systému broušených cihel představují doplňkové formáty, jako jsou rohovky, překlady, cihly koncové a koncové poloviční se speciální kapsou pro vložení izolantu. Spojením kvalitní práce a takto komplexního systému vzniká jednolitá konstrukce bez



nežádoucích tepelných mostů.

## Pórobeton

Jde o lehké porézní tvárnice s hladkým povrchem a jemnou strukturou. Materiál tvoří přírodní suroviny jako je křemičitý písek, cement, vápenec a voda. V šedé variantě je nahrazen křemičitý písek elektrárenským popílčkem. Materiál je vylehčený plynem, který plní funkci přirozeného tepelného izolantu.

Dříve byl pórobeton používán jako nenosný tepelně izolační materiál. Dnes je to plnohodnotný komplexní systém určený pro celou hrubou stavbu. V sortimentu výrobců pórobetonu tak můžete nalézt například příčkovky, překlady nebo stropní dílce. Práce s pórobetonem je velice rychlá a snadná. V současné době jsou k dispozici tvárnice pro přesné zdění ve dvojím provedení, a to buď zcela hladké, nebo se systémem perforace na bocích, které umožňují pokládat sousedící tvárnice i bez lepení. Dílce se vyzdvírají klasickým způsobem na tenkovrstvou maltu nebo se moderněji lepí speciálními tenkovrstvými tmely.

Typickou vlastností tohoto materiálu je výborná opracovatelnost. Dílce se dají řezat obyčejnou pilou, hob-

lovat a snadno se do nich vrtá. Vytvoření drážek pro rozvody vody nebo elektřiny jsou otázkou okamžiku. Nevýhodou pórobetonu je již zmiňovaná pevnost v tlaku, která nevádí při stavbě běžných rodinných domů, ale při realizaci budov o čtyřech a více patrech raději zvolte jiný materiál.

## Ztracené bednění

Betonové stěny do ztraceného bednění patří primárně do skupiny základového zdiva, ale moderní stavebnictví začíná tento systém používat i pro obvodové a vnitřní stěny, opěrné zdi, příčkovky, oplocení apod. Ztracené bednění v podstatě nahrazuje klasické dřevěné bednění („šaluňk“), které se dříve vyrábělo z dřevěných desek a vylévalo betonem. Hlavní změnou oproti „šaluňku“ je vytvoření trvale zabudovaného bednění pro nosnou betonovou výplň stěn a stropů.

Základem celé konstrukce jsou duté tvárnice vyrobené z betonu, pěnového polystyrenu, nebo stěpko(dřevo) cementu. Tvárnice se spojují na sucho na zámek a následně vylévají betonovou směsí (pro zvýšení pevnosti se může vkládat ocelová výztuž). Vzniká tak ucelená bezesparová konstrukce charakteristická svou vysokou pevností. Některé systémy ztraceného bednění bývají ještě doplněny o tepelnou izolaci, která podstatně zlepšuje jejich tepelně izolační vlastnosti.

Vápenopískové cihly jsou používány pro obvodové i vnitřní zdivo, nosné i výplňové dělicí stěny. Kromě běžných rozměrů najdete v sortimentu vápenopískových cihel i různé tvarovky, věncovky, vyrovnávací cihly apod. Cihly jsou vyráběny jak plné tak děrované, s bočními drážkami i v nenasákové, tj. mrazuvzdorné úpravě.

## IZOLACE A ZATEPLENÍ

Aby nám z domu neunikalo teplo, musí být dobře zaizolován. Tepelnou izolaci zpravidla rozdělujeme do třech kategorií. Nejčastěji se využívají pěnové materiály, druhou kategorií jsou vláknité materiály a v minulosti se nejčastěji využívaly rostlinné. Nejčastěji používaným druhem izolace je pěnový polystyrén. Má příznivou cenu a díky nízké hmotnosti a zpracovatelnosti je s ním práce jednoduchá. Jeho rizikem je menší odolnost proti vlhkosti a tlaku. O 25 % lepšími izolačními vlastnostmi se vyznačuje tzv. šedý polystyrén, který je dražší. Práce s ním je náročnější, musí se instalovat ve stínu, aby vlivem tepelné roztažitelnosti nedošlo k popraskání fasády. Na místa, která jsou pravidelně v kontaktu s vodou, je ideální extrudovaný polystyrén. Díky uzavřeným póřům nehrozí nasáknutí vodou. Má dlouhou životnost a velmi dobře odolává tlaku.

Na seznam pěnových izolačních materiálů patří též pěnový polyuretan s velmi dobrými tepelně izolačními vlastnostmi. Je odolný proti nízkým i vysokým teplotám. K dostání je buď v podobě pěny anebo tuhých desek. Druhy pěnové izolace uzavírá pěnové sklo, které má ekologický původ. Vyrábí se napěňováním recyklovaného skla, díky čemuž se vyznačuje špičkovými těs-

níci vlastnostmi. Pěnové sklo je parotěsné, nehořlavé, vodězdorné a má vysokou tlakovou únosnost. Je proto využitelné při izolaci základů, plochých střech, podlah, ale i občanských staveb či obchodních domů. Jeho častému využívání brání zejména jeho vyšší cenová dostupnost.

## Hydroizolace

Hydroizolace patří mezi nejzásadnější kroky při každé stavbě, chrání totiž konstrukci zdí a podlah před vlhkostí a jejími dopady. Pokud se do budoucna chcete vyhnout plísní nebo rozpadu materiálů, musí být hydroizolace aplikována bezchybně hned napoprvé: jakákoli oprava je nejen velmi náročná, ale někdy dokonce nemožná.

Hydroizolace by měla vydržet po celý životní cyklus stavby. Při výběru hydroizolace proto poslouchejte projektanta, který určí, jak silná má hydroizolační vrstva být, a poradí, který produkt vybrat. Vždy by mělo jít o hydroizolaci od renomovaného výrobce, který splňuje příslušné normy. Nenechte se zviklat odlišnými názory řemeslníků nebo touhou okolí ušetřit – rychlá a zdánlivě levná řešení se často v dlouhodobějším horizontu projeví jako nevhodná.

## Vláknité materiály

Do této kategorie spadá skleněná vlna, minerální vlna i dřevovláknitá izolace. Skleněná vlna se získává tavením keramik, ke kterým se přidávají směsi. Je paropropustná, což zabezpečí, že se vlhkost ze stěn domu může odpařovat. Využívá se na zateplení fasád či střech. Není vhodná do vlhkých míst, protože má vysokou savost. Nevýhodou skleněné vlny je i potřeba ochrany při manipulaci, protože její vlákna mohou způsobit poranění kůže.

Podobnými vlastnostmi se vyznačuje i minerální vlna, která se však vyrábí z čediče. Jejím pozitivem je malá tepelná roztažnost, a tedy změny teploty nezpůsobí popraskání fasády domu. Dřevovláknité desky patří mezi oblíbené izolační materiály, a to zejména díky svému ekologickému původu. Skládají se z jemných vláken dřeva, vodooodpudivých látek a pryskyřice. Propouští vodní páru, dobře izolují zvuk a jsou vhodné i na izolaci dřevostaveb.

## Rostlinné materiály

Rostlinné izolační desky se vyrábí z vláken konopí. Vyznačují se dobrými tepelně izolačními vlastnostmi. Mají pevnou a odolnou strukturu, odolávají vlhkosti a nehrozí jim napadnutí škůdci či hnilobou. Pohlcují vlhkost a jsou paropropustné.

Mezi přírodní tepelně izolační materiály patří i celulóza, která se vyrábí z recyklovaného papíru. Je vhodná i do těžko dostupných míst, protože se aplikuje foukáním. Podobně jako konopí se chová jako savý papír a pohlcuje vlhkost. V Česku patří k oblíbeným izolačním

materiálům, ale je vhodná především na dřevostavby.

## Vnější zateplení

Vnější zateplení domu objekt chrání a prodlužuje jeho životnost. Zvyšuje také akumulaci schopnost domu a přispívá k eliminaci tepelných mostů v konstrukci (okenní překlady, věnce, stropy aj.). Určitou nevýhodou může být rozšíření vnějšího obrysu domu a vyšší náklady. Tento systém však vyžaduje opravdu pečlivý návrh postupu i vlastní skladby pláště domu a současně také precizní provedení a dodržování technologie výrobců. Nevhodně použité materiály, nedostatečně nebo neodpovídajícími prostředky připevněné prvky fasády či střechy způsobí brzké problémy, které budou pro stavebníka znamenat omezení v užívání nemovitosti a současně starosti a vysoké finanční náklady na opravy.

## Nezapomeňte na hlínu

Možná ještě pár vět k vnitřním omítkám. K přírodním materiálům, které v interiéru jistě oceníte patří hlína. Konkrétně hliněné omítky

Hlína je přírodní a zcela ekologický stavební materiál. Má schopnost regulace relativní vlhkosti vzduchu. A výborně akumulovat teplo. Vlastně má hlína v tomto směru podobné vlastnosti jako šamotová kamna. Pokud tedy místnosti vytápíme, omítka do sebe akumuluje teplo a poté toto teplo vyzařuje. V létě pro změnu chladí. Ideální jsou tyto omítky též pro stěnové vytápění.

Hliněné omítky jsou vhodné pro alergiky, jelikož dovedou pohlcovat škodlivé látky ze vzduchu včetně například cigaretového kouře. Lze dokonce říci, že hlína je pro své vlastnosti léčivá, tedy léčí. Hliněná omítka je příjemná na dotek a v přírodní podobě (bez přídavku barviv) je teplá na pohled.

Jsou vyráběné a prodávané v řadě odstínů, jsou lehce zpracovatelné a plně recyklovatelné. Po nanesení omítky a vyhlazení se obvykle již nepoužívá nemusí používat štuk ani výmalba, čímž ušetříme. Potlačují vysokofrekvenční záření a konzervují a chrání dřevěné konstrukce dřevostaveb. Mají navíc výborné vlastnosti zvukově izolační. Designovou variabilitu a vlastnosti hliněných omítek lze ještě zvýšit přidáním přírodních přísad.

Můžeme je aplikovat prakticky na jakýkoli materiál – dřevo, cihly, beton, hliněné stěny (vyzděné z hlíny), slámené stěny, sádkokarton apod.

A poslední a neméně důležitá vlastnost? Hliněné omítky jsou prostě pěkné, výborně, přirozeně vypadají. Nesmíte je však zničit nátěrem. Hliněné omítky jsou pěkné, přirozeně vypadající a dobře se v nich žije. Pokud je chcete přetřít nátěrem, měl by být prodyšný, například jílový, či vápenný.

## STŘEŠNÍ KRYTINY

Když je hrubá stavba hotová, přijde na řadu střecha. Střešních krytin je na výběr celá řada. Záleží na typu a charakteru vašeho domu, na klimatických podmínkách místa, kde stavíte, na očekávané životnosti stře-

Chcete si postavit moderní a zdravý dům, který je udržitelný a zároveň šetrný k životnímu prostředí? S hlinou můžete všechny tyto plány uskutečnit. Žádný jiný stavební materiál není tak přirozený, přizpůsobivý a ekologicky šetrný. Seznamte se s výhodami hlíny a spojte tradiční techniky s nadčasovým designem!

Přirozené stavební materiály se vracejí do Vašich domovů jako moderní a exkluzivní varianta konvenčních stavebních hmot. 100 % recyklovatelnost, regulace vlhkosti v interiéru, vyšší povrchová teplota, výborné akumulční vlastnosti a estetický vzhled patří mezi hlavní přednosti přírodních stavebních materiálů.

Pomůžeme Vám s výběrem a realizací hliněných omítek, vápenných omítek, marockého štuk, prodyšných nátěrů, přírodních izolací a jiných ekologických stavebnin.



Naše hliněná směs se používá také ke spárování roubenek

**Společně ve vzájemné synergii s námi, se Vaše vize renovace či stavební úpravy promění s lehkostí v činy...**



Použití hliněných omítek v novostavbě



Keramické vypínače na podkladu z marockého štuk. Marocký štuk je lesklá minerální omítka určená pro vodotěsné povrchy.



Marocký štuk + hliněná omítka + cihelná (terakotová dlažba) v koupelně

Více informací o naší firmě a ukázky našich realizací naleznete na webových stránkách [www.hlinenydum.cz](http://www.hlinenydum.cz). Sledovat nás můžete také na instagramovém nebo facebookovém profilu

INZERCE

### Kam se vlečou a co to vlastně nesou?

Jdeme do smíšených a listnatých lesů, do křovin a vysokých trav. Najdete nás i na okrajích cest, potoků, řek, v parcích a zahradách.

Obvyklá aktivita klíšťat je od března do listopadu (vyloučená je jen při sněhu a celodenním mrazu).



Tato závažná onemocnění jsou přenášena klíšťaty. Obě onemocnění poškozují klouby a srdce, zasahují nervový systém a mohou vést k ochrnutí.

### Jak se ochránit proti přisátí

a tím i proti nebezpečné lymeské borelióze a klíšťové encefalitidě.

Než se vydáte do přírody použijte repelentní přípravky a vhodně se oblékněte.

Vhodné jsou dlouhé kalhoty, pevná a uzavřená obuv, ponožky natažené přes kotníky a v nich zastrčené kalhoty nebo natažené návleky, triko zastrčené do kalhot. Oděv by měl být světlý (klíště bude lépe vidět) a z hladkého materiálu (klíště po něm snadněji sklouzne).

Nelehejte si v přírodě do trávy a držte se pevných cest.

Po návratu domů si prohlédněte celé tělo. Prohlídku je vhodné oprakovat i další den.

Nejčastěji se klíště přisaje v podkolenních jamkách, v podpaží, v třísech nebo za ušima. Často také v intimních partiích nebo u dětí ve vlasaté části hlavy.



## NEBEZPEČNÁ KLÍŠŤATA



### Jak správně odstranit



Místo, kde je přisáté klíště dezinfikujte jódovým či jiným dezinfekčním prostředkem.

Pomocí pinzety lehce s klíštětem pohybujte ze strany na stranu. Než se klíště uvolní, může to trvat i 3 minuty.

Místo po odstraněném klíštěti znovu vydezinfikujte. Pokud se klíště přetrhlo, ponechte jeho zbytek v kůži a rovněž použijte dezinfekci.

Nakonec klíště zabalte do kousku papíru a spalte.

### Sledujte místo přisátí i svůj zdravotní stav

Po dobu tří týdnů sledujte, zda se neobjeví nějaké příznaky závažného onemocnění po napadení klíštětem.

Blednutí postiženého místa kolem středu, jeho zvětšování nebo zarudnutí. Zvýšená teplota, únava, chřipkové příznaky.



Pokud se některý z příznaků objeví, navštivte svého lékaře a informujte ho, že jste měli klíště.

Tuto část letáku můžete odřihnout a použít jako záložku do knihy.

**Očkování chrání před encefalitidou.**

Pro získání více informací o problematice klíšťat naskenujte QR kód nebo navštivte stránky [www.szu.cz](http://www.szu.cz)



## Nezapomeňte na záložní zdroj

V každém dome se velmi vyplatí myslet i na zadní vrátka a pořídit si záložní zdroj. Jak už název napovídá, jedná se o zařízení, které zálohuje nejen počítače a elektroniku, ale i různá elektrická zařízení v době výpadku dodávky elektřiny se sítě, po různě dlouhou dobu. Nejčastěji jsou to záložní zdroje pro oběhová čerpadla, kotle na pevná i plynná paliva, ventilace, pohony vrat, lednice, pokladní systémy, vysílače WiFi - prostě vše kde i krátký výpadek proudu může způsobit těžkosti a značné škody.



chy, požadavcích na její údržbu a samozřejmě i na vašem vkusu a finančních možnostech.

Začněme klasikou: pálenými taškami. Vyrábějí se z pálené hlíny, neobsahují žádné škodlivé přísady, snadno se recyklují. Mohou mít povrchovou úpravu matnou i lesklou glazovanou. Výhodou pálených tašek je vzhledová a barevná stálost a velice dlouhá životnost. Jsou ovšem poměrně těžké, což se může stát problémem zejména při rekonstrukcích.

Betonové tašky jsou dodatkem k betonovým tvárnicím. Mají dlouhou životnost, výrobci udávají až 80 let bez údržby. Tašky z betonu se vyrábějí v různých tvarech, s matnou či lesklou povrchovou úpravou, jsou rozměrově přesné a dobře se pokládají. Velkou váhu betonu dnes výrobci řeší použitím technologicky odlehčeného betonu, z něž se dělají velkoformátové tašky.

Břidlicové střešky jsou pro zákazníky ochotné investovat do ryze přírodního materiálu. Na rozdíl od obkládové břidlice, která může být štípaná do nepravidelných tvarů, břidlice na střešní tašky se zpravidla řeže do přesných tvarů. Je to krytina s velice dlouhou životností, výborně tepelně i hlukově izolující. Její krása je dána složením horniny, která vytváří na povrchu různorodou hru jemných barev.

Vláknocementové šablony známe spíše pod označením Eternit. Ten současný na rozdíl od svého předchůdce neobsahuje azbest ani jiné škodliviny, je vyroben z cementu, vody, mletého vápence a celulózových vláken. Různé tvary umožňují vytvoření zajímavé střešní krytiny v celé ploše. Výhodou je bezesporu lehkost toho materiálu i jeho snadná pokládka. Eternit má dlouhou životnost, je nehořlavý, dobře odolává mrazu.

## Plech a bitumenové krytiny

Plechové skládané krytiny mohou mít podobu tašek nebo tvarovaných šablon. Falcované krytiny se pokládají na prefabrikovanou stojatou drážku v pásech. Pro běžné užití jsou tu především pozinkované nebo poplastované ocelové plechy. Dnes jsou oblíbené hliníkové střešní krytiny, které jsou velice lehké, snadno se zpracovávají, nekorodují, dobře odolávají i drsným povětrnostním podmínkám. Z hliníku se vyrábějí střešní plechy tvarované do různých vlnovek a profilů, mohou mít povrchovou úpravu v nejrůznějších barvách.

Bitumenové střešní krytiny se vyrábějí buď jako vlnité desky nebo jako nejrůznější formátované šindele. Vlnité bitumenové desky na bázi asfaltu a minerálních látek jsou levným řešením například na přístřešky pro auto, zastřešení či zastínění altánu, zahradního domku. Bitumenové šindele jsou plnohodnotnou střešní krytinou pro použití na obytných domech. Mají nenasákovou nosnou rohož ze skelných vláken, vrstvu oxidovaného asfaltu s minerálními plnivými a povrch tvoří tlakově zaválcovaný posyp z keramzitového probarveného granulátu.

Bitumenové šindele jsou lehké, snadno se tvarově upravují stříháním, dají se i ohnout, takže je možné s nimi lehce provést i různé návaznosti arkýřů, střešních oken a stříšek. Pokládají se na rovný povrch z OSB desek, prken nebo překližky. Pro svou lehkost, odolávání povětrnostním podmínkám i agresivním zplodinám a možnost pokládky i do problematických úžlabí a ohybů jsou bitumenové šindele v poslední době krytinou častěji žádanou.

Text: Eva Houserová,  
foto:Shutterstock.com

# ZÁLOŽNÍ ZDROJE ASTIP – ELSTON



Vhodné pro zálohování krbů, kamen a kotlů,  
oběhových čerpadel a solárních systémů

Záložní zdroje ELSTON jsou schopné napájet všechny druhy elektronických oběhových čerpadel, a to díky sinusovému tvaru výstupního napětí. Záložní zdroje ELSTON jsou také vhodné pro napájení jak plynových, tak i automatických kotlů.

## Vybavené sadou pro prodloužení doby zálohování – DUO

Při dlouhodobých výpadcích vzniká potřeba zachovat nepřetržitý provoz záložního zdroje a tím i zálohovaného zařízení v případě, kdy již integrovaný akumulátor překračuje maximální možnou délku doby zálohy. Z tohoto důvodu je součástí dodávky zdrojů označených DUO propojovací sada. Ta slouží k propojení záložního zdroje s externím akumulátorem.

## Vybavené autodiagnostikou

Každý záložní zdroj ELSTON průběžně kontroluje své funkce. Pokud autodiagnostika zdroje zjistí poruchu, spustí se alarm a výstup zdroje se samočinně přepne na elektrickou síť.

## Sinusový tvar výstupního napětí

Výstupní zásuvka záložního zdroje ELSTON má shodný průběh napětí a proudu se sinusovým průběhem v běžné zásuvce el. sítě 230 V/50 Hz. Tato skutečnost umožňuje bezpečné zálohování všech elektronických zařízení. Záložní zdroje snesou až desetinásobné přetížení.

## Studený start

Zdroj lze zapnout i ve chvíli, kdy není el. síť ve funkci. Hodí se např. v momentě, kdy není momentálně k dispozici el. síť a zdroj je vypnutý.

## LiFePO akumulátory

Možnost delší životnosti akumulátorů při vyšších teplotách

## Prakticky bezztrátový provoz

Provozní náklady vždy <1W, tedy cca 50Kč/rok při celoročním zapojení.  
UPS 500W min. 1250-2500Kč/rok (oboje naprázdno při napájení ze sítě, při 6Kč/kWh).

## Zdroje vyhovují požadavkům na dva nezávislé zdroje

V případě nečinnosti UPS režimu je zachováno přímé propojení ze sítě. Propojení je zachováno i v případě vybití akumulátoru nebo poruchy zdroje. Ve všech těchto případech tak nic nebrání napájení čerpadel nebo kotlů proudem z el. sítě!

## TŘI ŘADY ZDROJŮ ELSTON

- ELSTON EKO – pro nízkopříkonová čerpadla (max. do 30 W)
- ELSTON ext bat – pro napájení z externího akumulátoru, pro všechny typy kotlů
- ELSTON DUO – včetně propojovací sady pro externí akumulátor

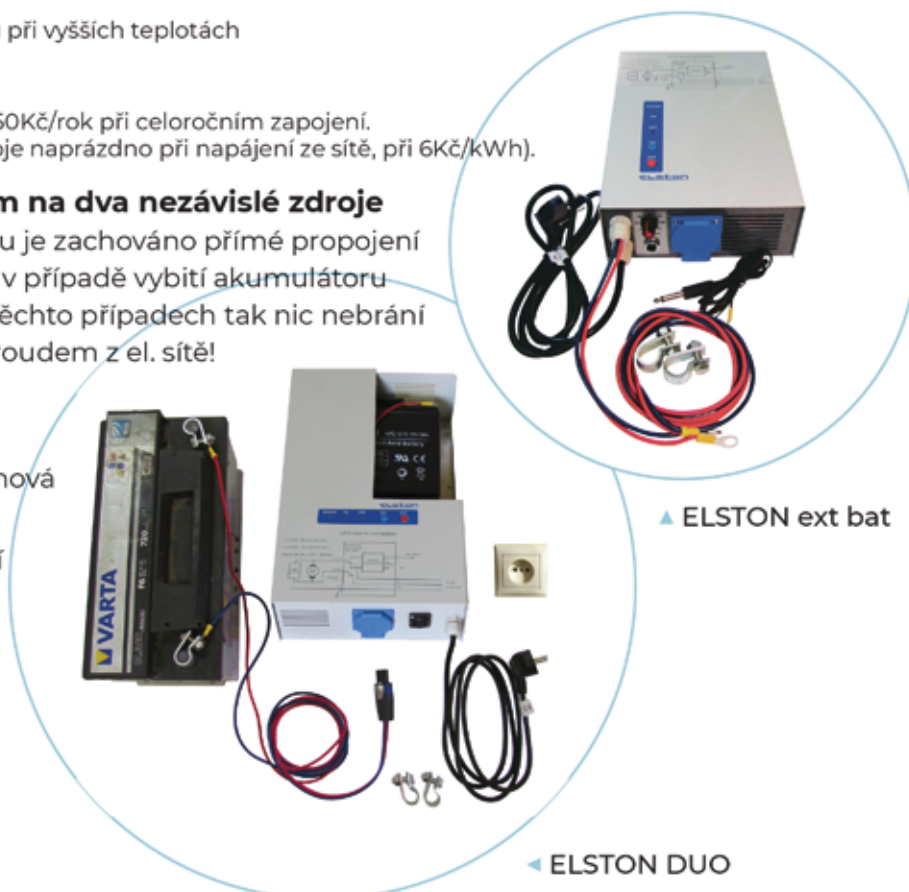

▲ ELSTON ext bat

◀ ELSTON DUO

[www.astip.cz](http://www.astip.cz)

Při objednávce u výrobce do 31.7.2023 uveďte "FLORA 2023" pro slevu 10%

# PÉČE O ZAHRADNÍ NÁBYTEK A PERGOLU

Také milujete užívání si pohody a klidu na terase či pod pergolou? Abyste si okamžiky sladkého nicnedělání mohli vychutnat opravdu na maximum, nezapomínejte o tato místa na zahradě pravidelně pečovat. Poradíme vám, jak na to.



## Dřevo, plast či hliník, to je, uč to běží

Jistě, zahradní nábytek by měl, stejně jako vnitřní vybavení domu, odpovídat vašemu vkusu. Při jeho výběru je ale dobré neopomenout také otázku praktičnosti – je daný kousek odolný vůči povětrnostním vlivům? Nezničí se při prvním prudkém dešti? A jakou péči vůbec vyžaduje? Tohle vše je potřeba mít na paměti, stejně jako



to, kam přesně budete chtít nábytek umístit. Někomu vyhovuje mít zahradní stůl s židličkami uprostřed zahrady na volném prostranství, jiný ho zase bude mít pod pergolou, kde ho nijak neohrozí žádné výkyvy počasí.

### Co zahradnímu nábytku škodí nejvíce

Nejen výrazné teplotní výkyvy nebo sněhové závěje, ale i sluneční záření se podepisují na stavu zahradního nábytku. A nemluvíme tu přitom pouze o dřevě či látkových potazích, ale také o kameni či umělé hmotě, které se za nepříznivých rozptylových podmínek mohou nenávratně poškodit. Přes zimu je ideální nábytek (pokud to lze) uskladnit například v garáži. V létě je zase vhodné jej chránit zejména před slunečním zářením – ať už ochranným obalem, nebo tím, že ho přesunete hezky do stínu.

### Jak se starat o plast

Máte-li na zahradě plastový nábytek, pak si můžete oddechnout. Alespoň co se péče o něj týče. Tenhle materiál je na údržbu velice nenáročný, avšak záleží na kvalitě

jeho provedení. U levnějších kousků hrozí, že se poškodí jak během mrazů, tak za letních pařáků. Alespoň jednou za sezonu je potřeba plastový nábytek prohlédnout a zjistit, zda se na něm nenachází nějaké praskliny či drobná poškození. Pokud ano, nemusíte propadat panice, stačí pořídit speciální lepidlo nebo tmel. V případě znečištění většinou stačí vzít do ruky horkou vodu spolu s neagresivním saponátem a silnějším kartáčem (ne ovšem kovovým).

### Péče o přírodní imitace

Alternativy přírodních materiálů, mezi něž patří umělý ratan z polyethylenu či dřevoplast, jsou na údržbu podobně nenáročné jako plast. Nesesychnou, nekrotí se ani je nenapadají plísně, není potřeba je natírat a opět je stačí jednou za čas umýt teplou vodou s trochou saponátu. Velká část takovýchto výrobků je navíc vyrobena speciální UV ochranou, takže nehrozí, že by na přímém sluníčku začaly blednout. Co může být ale trochu problém, je působení chladu, který by potenciálně mohl poškodit konstrukci ratanového nábytku – během zimy ho proto raději skladujte v garáži či ve sklepě.

### Kovový zahradní nábytek

Hliník, ocel, případně ušlechtilá ocel. To jsou materiály, kterými jsou k venkovnímu použití opravdu skvělé. Jsou odolné vůči teplu, mrazu i vlhkosti, a hliník má pak navíc i tu výhodu, že je velmi lehký. Kvalitní ocel je pak zase odolná vůči rzi a může stát venku po celý rok. Kovový zahradní nábytek stačí čas od času jednoduše očistit vlhkým hadříkem. Občas také zkontrolujte a utáhněte šrouby, a jakmile se objeví rez, pomůže speciální odstraňovač rzi.

Co se týče nábytku z pozinkované oceli, který mnohdy budí dojem, jako by byl kovaný, ten je vhodný na zimu schovat pod střechu, nebo alespoň zakrýt plachtou. Dojde-li u něj k poškrábání či porušení barvy, může začít rychle korodovat. Vám pak nezbyde, než ho zbavit mastnoty a nečistot a následně rez odstranit. Koroduje-li pozinkovaný nábytek jen místy, povrch jemně obruste do hladka. Rezne-li ale více, nebo už se z něj dokonce slupuje původní barva, je potřeba ji mechanicky odstranit. Poté povrch očistěte, odmastěte a vybruste, opláchněte ho vodou, a až uschne, naneste jednu až dvě vrstvy barvy.

### Dřevěný nábytek a péče o něj

Dřevo je jedním z nejoblíbenějších a nejdělnějších materiálů, avšak stejně jako ostatní přírodní materiály vyžaduje odpovídající péči. Při výběru produktů, kterým ho budete ošetřovat, buďte velmi obezřetní. Největším nepřítelem dřeva je totiž alkohol, ale i veškeré látky na bázi acetonu, stejně jako houbičky s ostrými abrazivními částicemi. Místo nich volte přírodní, ekologicky šetrné výrobky, a to spolu s měkkou houbou nebo hadříkem z bavlny či mikrovlákna.

# Prémiová péče o dřevo

Dřevěné prvky v exteriéru jsou vystavovány nepříznivým přírodním podmínkám, které mohou značně zkrátit jejich životnost. Důležitá je proto volba správného a kvalitního nátěru, který jako jediný, může zamezit rychlému ničení dřeva a jeho předčasnému „odchodu“.



Skvělým pomocníkem v péči o dřevo v exteriéru je letošní novinka **Xyladecor Protect 2v1**, která mu zajišťuje ochranu až na 6 let. Jde o syntetickou super prémiovou tenkovrstvou olejovou lazuru na rozpouštědlové bázi, kterou lze použít na všechny dřevěné povrchy, jako jsou obklady domu, chaty, altány, pergoly či zahradní nábytek. Lazura velmi dobře penetruje do dřeva, zaručuje zvýšenou přilnavost dalšího nátěru, zvýrazňuje strukturu dřeva a vyniká dlouhodobou stálostí barevných odstínů. Díky obsahu přírodních olejů a vosků je navíc šetrnější k životnímu prostředí. Krémová konzistence zajišťuje snadnou aplikaci a lepší rozšířitelnost. **Xyladecor Protect 2v1** na povrchu dřeva vytváří mikroporézní saténový povrch, který ho chrání proti UV záření a nepřízni počasí a nabízí vydatnost až 14 m<sup>2</sup>/l.



Výběr ze základních 40 odstínů nabízí **Xyladecor Velvet**. Jde o středněvrstvou tónovatelnou lazuru na vodní bázi, která je z poloviny tvořena přírodními oleji. Hlavním benefitem je tzv. **Soft Touch Technologie**, která zvyšuje přirozenou krásu dřeva a nechává tak vyniknout jeho měkkému a sametovému nádechu. Nátěr je vhodný pro exteriéry i interiéry. Nezapáchá, hluboce penetruje a druhou vrstvu můžete aplikovat již po 8 hodinách od prvního nátěru.



Prvním krokem při péči o dřevěný zahradní nábytek je důkladné odstranění všech nečistot. Poté stůl či židli jemně obruste, otřete vlhkým hadříkem a nechte dokonale uschnout. Následně zvolte buď olej, nebo lazuru, a to podle toho, co už jste použili v minulosti. Pokud byste se přeci jen rozhodli, že tentokrát zvolíte opačnou možnost, udělejte mezi jednotlivými typy ošetření alespoň roční pauzu.

### **Pomůže i včelí vosk**

Jestliže máte dřevěný zahradní nábytek umístěný pod terasou či jiným přístřeškem, můžete k jeho ošetření použít i včelí vosk – tento čistě přírodní materiál dodá dřevu sametově hladký vzhled. Místo štětce si připravte měkký hadřík a obrňte se trpělivostí, protože na rozdíl od běžného oleje potřebuje včelí vosk cca čtyři až pět vrstev. Naneste jen jemnými kruhovými pohyby, a to v rovnoměrně rozložené vrstvě. Nechte přibližně 15 minut zaschnout a poté vosk naneste znovu, tentokrát však pomocí jemné ocelové vlny. Nyní je vhodné nechat voskovou vrstvu odpočívat přes noc a následně nanést ještě dvakrát nebo třikrát.

### **Jak udržovat pergolu z hliníku**

Jakmile se oteplí, láká nás to trávit co nejvíce času venku, abychom si mohli užívat pohodu na čerstvém vzduchu. Vaší pozornosti by však neměla uniknout terasa včetně pergoly, které, pokud zvolíte ty správné produkty, nemusí být na údržbu nikterak náročná. Pravidelnou

péči vyžaduje zejména dřevo, kterému se budeme věnovat později. Nyní se však podíváme na zoubek pergole z hliníku, u níž si vystačíte opravdu s málem.

Hliníkovou pergolu stačí na jaře a před zimou vizuálně zkontrolovat a očistit ji od prachu, smogu či dalších nečistot, a sice pomocí navlhčeného měkkého hadříku. Zkontrolujte utažení všech šroubů a spojovacích prvků, gumové těsnění ošetřete například silikonovým sprejem a v průběhu celého roku průběžně odstraňujte od hrubých nečistot (větve, šišky apod.). Kontrolovat se pak vyplatí i odtokové kanálky a pravidelně je čistit, aby se zbytečně neucpaly.

### **Jak pečovat o dřevěnou pergolu**

Vezmeme to pěkně od podlahy. Pokud ji má vaše pergola vyrobenou ze dřeva, určitě ji nezakrývejte neprodyšnou tkaninou, aby mohla volně dýchat. Poté přijde na řadu povrch konstrukce. Nejprve ho opatřete ochranným nátěrem – v případě neimpregnovaného dřeva volte takový, který obsahuje fungicidní látky, které pergolu ochrání před plísní či hnilobou. Pamatujte ale na to, že by při natírání pergoly neměly denní teploty přesáhnout 25 stupňů Celsia.

Základní nátěr nechte důkladně zaschnout (alespoň 24 hodin). Hotový povrch poté obruste jemným smirkovým papírem, odstraňte ze dřeva veškeré nečistoty a můžete se vrhnout na lazuru. Na dřevěné pergoly je ideální volit takovou, která má vysoký podíl aktivních

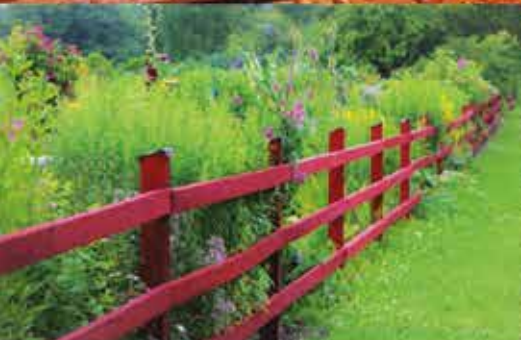

# 6 let garantované ochrany dřeva – to je VIDARON

Řekněme si na rovinu, komu z nás se chce každý rok přetírat pracně natřený plot či pergolu?

Neporušený a funkční nátěr je bohužel zásadní, protože na dřevěný povrch nepřetržitě působí atmosférické podmínky a záleží především na vlastnostech nátěru, jakou vytvoří ochrannou bariéru.

Naším protivníkem v boji o zachování dřeva je především sluneční záření. Vlivem UV paprsků dochází ve dřevě k chemické reakci, která vede k jeho znehodnocení až do hloubky 3 mm. Lignin ve dřevě UV záření velmi dobře absorbuje a je tak rychle odbouráván. Dřevo žloutne, hnědne, zdrsni se a popraská. Také déšť, rosa, sníh, led či vzdušná vlhkost rychle pronikají dovnitř, mění objem dřeva, tvoří se praskliny, dochází k deformaci. Trhlinkami pak pronikají spory hub a dřevokazný hmyz, což vede nevratnému poškození dřeva.



**Jak tedy zvolit opravdu funkční nátěr, který dřevo ochrání a nebude jej nutné často obnovovat? Odpovědí jsou nátěry na dřevo VIDARON.**

VIDARON garantuje šestiletou záruku na nátěry. V případě, že by natřená dřevěná plocha nebyla ochráněna dostatečně, vzniká nárok na vrácení peněz.

Nátěry na dřevo VIDARON jsou výsledkem výzkumu a testování v extrémních podmínkách. Jejich unikátní složka na bázi polymeru TEFLON™ extrémně zvyšuje odolnost natřeného dřeva proti destruktivnímu působení atmosférických podmínek, chrání vlákna dřeva před rozpadem způsobeným UV zářením a účinně zabrání pronikání vlhkosti – výsledný nátěr je dokonale hladký a odpuzuje vodu. Mimořádná odolnost je dána samotnou chemickou podstatou teflonu™, kde využívá silné vazby fluoru a vodíku. Díky tomu je nátěr neobyčejně odolný vůči vlivu světla, počasí i teploty.

PROZK Barvy a tóny • Holická 49A, Olomouc • [www.prozk.cz](http://www.prozk.cz) • [www.vidaron.sk](http://www.vidaron.sk)

NOVĚ nás můžete navštívit i v našem skladu na adrese PROZK VGP Park hala G1, Na Statkách 585/6, Olomouc, tel.: 585 207 050



látek a je obohacena o přírodní oleje. Čím větší podíl aktivních látek lazura obsahuje, tím méně nátěru bude potřeba. A čím více barevných pigmentů se v ní nachází, tím více bude pergola chráněna před působením slunečních paprsků a povětrnostních vlivů. Jen tak pro srovnání – běžný nátěr má životnost cca 3–5 let, zatímco kvalitní lazura může vydržet až 9 let.

### Co vyžaduje bioklimatická pergola

Už jste slyšeli o tzv. bioklimatické pergole? Je uživatelsky nejpříjemnější (dá se pod ní pobývat od jara až do podzimu), využívá nejnovějších technických trendů a chrání nás před více vlivy najednou. Její podstatou je nosná hliníková konstrukce, krytá naklápěcími lamelami. Ty se mohou mechanicky či elektronicky polohovat podle toho, odkud na vás zrovna svítí sluneční paprsky – ať už chcete, aby jich na vás proudilo maximum, nebo jste před nimi byli naopak uchráněni.

Pokud chcete maximálně prodloužit životnost bioklimatické pergoly, ani tady se neobejdete bez pravidelné údržby. Nejde ale o nic náročného. Profily z extrudovaného hliníku jsou lehké a vydrží opravdu hodně – ne-rezivějí, jsou odolné jak vůči povětrnostním vlivům, tak oděrkám, a navíc nevyžadují pravidelné natírání. A co se nějakého toho znečištění týče, bohatě si vystačíte s vodou ze zahradní hadice, vysokotlakým čističem, popřípadě houbičkou navlhčenou vodou.

### „Do pucu“ dejte i venkovní stínění

Ani venkovní stínění sice nevyžaduje nikterak náročnou údržbu, ale je vhodné na něj nezapomínat. Při běžném znečištění si zcela vystačíte s prachovkou nebo měkkou



houbičkou namočenou v mýdlové vodě o teplotě maximálně 30 °C. Zejména po zimě se také doporučuje zkontrolovat venkovní žaluzie či rolety. Zkontrolujte, zda se dají rovnoměrně spustit a vytáhnout, jestli fungují veškerá ovládací zařízení apod.

Screenové rolety stačí pravidelně čistit jemným kartáčkem, ručním vysavačem nebo navlhčenou houbičkou. Před začátkem léta zkontrolujte, jestli se roleta správně rozvíjí, zda správně fungují veškeré kovové spínače a v jakém stavu je kryt. Tohle všechno pak nezapomeňte okouknout i na podzim, než pergolu uložíte k zimnímu spánku, abyste před začátkem další sezony nebyli nemile zaskočení tím, že něco někde nefunguje, jak má.

Text: Zuzana Holmanová,  
foto: Shutterstock.com

Detecha Karbolineum<sup>®</sup> extra

# Poctivá česká lazura



Český výrobek s tradicí



Tenkovrstvá lazura s vysokým penetračním účinkem pro nátěry dřevěných povrchů v exteriéru. Spolehlivě chrání dřevo a zvýrazní jeho přirozenou krásu.

[www.detecha.cz](http://www.detecha.cz)

 **DETECHA<sup>®</sup>**



# STĚHUJEME SE NA CHALUPU

Rádi byste strávili poklidné leto na chatě či chalupě? Poradíme vám, jak si své víkendové obydlí vymazlit k dokonalosti a vytvořit si z něj ráj.





### Nezapomeňte na zvířata

Na chaloupku s námi dost často vyrazí i naši čtyřnozí přátelé. Pro jejich bezpečný pobyt v přírodě jim nezapomeňte přibalit i prostředky na blechy a klíšťata, se kterými se v přírodě bezesporu potkáte. Zapomenout doma byste neměli ani ústní vodu a ušní čistící roztoky pro zdraví vašich miláčků

V dobách jen pár desítek let zpátky Češi houfně každý pátek balili zavazadla, plnili kufry aut, aby se jeli morodovat na chalupu. Ano, obvykle tam na ně čekala druhá šichta, hora práce. Dnes chalupaření opět ožívá. Češi by se mohli pasovat na krále chalupaření. Podle statistik jsme na samotné špici v rámci celé Evropské unie. Jeho moderní obdoba ale spíše upřednostňuje pohodlí, klid a odpočinek.

Ať už vlastníte víkendovou nemovitost, nebo právě zvažujete koupi, případně vás zajímá pronájem, možná najdete inspiraci na následujících řádcích.

## 1 VLASTNÍ CHALUPA

Máte-li to štěstí a vlastníte chalupu, je v dobrém stavu a není třeba zásadní rekonstrukce, můžete se pustit do jejího zkrášlování.

Čím ji vybavit, aby byla útulná, splňovala požadavky moderní doby, přitom si zachovala ducha chalupaření? Pokud byste si zařídili supermoderní rodinný dům, asi byste neměli pocit úniku z města. měli spíše pocit, že si neodpočinete od města. A tak se vyplatí držet klasického chalupářského stylu v duchu našich babiček.

### Čeho byste se na chalupě měli držet?

#### Opak domova

Toto je zásada, která vám pomůže vyčistit si hlavu a odpočinout si. To znamená, že jestliže žijete v rušném městě, máte supermoderní domácnost, chalupa by měla být naprostým opakem. Tedy je vhodné ji vybavit tím, co vám nebude připomínat klasický byt.

#### Příroda

Kde jinde si dokonale odpočinout než v přírodě. Obklopte se jí na chalupě. Proto vybírejte přírodní materiály. Pokud máte možnost, investujte do kvalitní dřevě-

né podlahy i nábytku. Vhodný je také kámen a nebojte se ani kůže. Z textilií s chalupou krásně souzní bavlna nebo len.

#### Hurá na půdu

Projděte si půdu, kam obvykle odkládáme nepotřebné věci, které je nám líto vyhodit. Možná tam najdete skutečné skvosty po babičce. Třeba se tam objeví sada hrníčků, skleniček, talířů nebo nádobí. Dejte jim druhý život a používejte je. Léty prověřená kvalita vás překvapí. Starý talíř nebo hrnek, do kterého si babička vařila kávu, byste v moderní domácnosti asi neuplatnili. Tady se ale dokonale hodí.

#### Pozor na veteš

Při procházení půdy ale zase opatrně, abyste se nezahltili harampádím. Vaše chalupa by pak mohla připomínat vetešnictví. Berte jen to, co vám může sloužit a bude ladit s vybavením.

#### Přiznejte věk

Ne, nikdo se vás nebude ptát, jak jste staří, ale stáří vašeho vybavení klidně přiznejte. Jsou na skříni už znát stopy dlouhých let používání? Vůbec nevádí. Nemusíte ji repasovat, aby vypadala jako nová. Nějaký ten škrábanec či patina naopak působí moc hezky.

#### Barvy

V případě barev se držte tradice. Nikdy neuděláte chybu bílou. Krásná je červená, modrá celá přírodní paleta.

#### Trouba a spol.

V případě chalupy vás samozřejmě čeká nějaká ta práce. Je to nemovitosti o kterou se musíte starat. Pomohou vám ale různé vychytávky. Babička sice možná vařila na kamnech a nádobí myla ve škopku, do toho vás nikdo nutit nebude. Klidně si kupte špičkovou troubu,



# PÉČE O VAŠE MAZLIČKY



## Arpalit Dog

elektronický repelent

Bez chemie  
Bez parazitů  
Bezpečně pro mazlíčka i rodinu

- Pro psy, kočky a jiná zvířata všech velikostí a každého věku
- Ochrana až 3 metry
- Účinnost až 10 měsíců (odpužuje blechy, klíšťata a jiné vnější parazity)
- Vhodné do domácností s dětmi (bez zápachu, netoxický, neškodný pro lidi i zvířata)



## Antiparazitní přípravky

- Prevence a akutní eliminace parazitů až po dobu 4 týdnů
- Přípravky hubí parazity jako jsou blechy, klíšťata, vši, všenky, roztoče a jejich vývojová stádia
- Obsahuje účinné látky: Permethrium, Fenoxycarbum, které jsou šetrné ke zdraví psa, nevstřebávají se do krve zvířete



## Arpalit NEO sprej

léčba ektoparazitů a desinsekce příbytků

- Pro psy
- Repelentní a antiparazitní přípravek 2v1
- 1. Hubí blechy, klíšťata, vši, všenky, roztoče a jejich vývojová stádia
- 2. K desinsekci pelechů, pelíšků, bud, kotců, podložek, přepravek a jiných psích doplňků.
- Účinnost až 4 týdny
- Šetrný ke zdraví zvířete, účinné látky se nevstřebávají do krve psa

Klidný spánek v čistém pelíšku



## Hygiena

(kosmetické přípravky)

- Správná hygienická péče přispívá k dobrému zdraví vašich mazlíčků
- Prevence periodontálních onemocnění, tvorby zubního plaku a kamene
- Prevence vzniku zánětů a bolesti uší, rozpouštění ušního mazu a nečistot



keramickou varnou desku, prvotřídní lednici. Nemusíte vařit vodu na plotně, klidně používejte rychlovarnou konvici nebo mikrovlnku. Všechny kousky zakoupíte i v retro stylu. Vypadá moc hezky, přitom splňuje nároky moderní domácnosti. Případně můžete spotřebiče zabudovat do kuchyňské sestavy.

### **Pec**

Jak krásně se odpočívalo za pecí. Rádi byste si tuhle možnost dopřáli, ale na chalupě ji nemáte? Žádný problém. Dnes jsou hliněné pece velkým trendem. Pokud vám to ale finance nebo nemovitost nedovolí, můžete ji vybavit krbem, případně alespoň křbovými kamny. Jak příjemné je se večer usadit k otevřenému ohni a nechat se ukolébat jeho praskáním.

### **Doplňky**

Hřejivost chalupě dodají doplňky, jako jsou různé přehozy, plédy, polštářky, ale i různé háčkové dečky. Neměly by chybět babičkovské závěsy. Pokud vám to prostory umožní, pořídte si dřevěné truhly, komody a bytelnou postel. Když ji ještě navíc vybavíte pořádnou duchoňou, bude se vám spát jako u babičky. Zapomenout nesmíte ani na designové věšáčky a kování. Krásné kování vám dokáže sladit různorodé zařízení chalupy a sjednotit třeba skříňky kuchyňské linky

## **2 KOUPEĚ**

Od doby covidové výrazně stoupla poptávka na koupi chalupy. Jestli vás oslovila možnost víkendového bydlení a právě se po něčem poohlížíte, vezměte v potaz pár zásad:

### **Vzdálenost**

Než začnete pátrat v realitních kancelářích po vhodném objektu, ujasněte si, kde by vaše nové sídlo mělo stát. Můžete objevit nádhernou chaloupku, ale co vám bude platná, když bude na druhém konci republiky. Vyrazit tam jednou za čas a ujet stovky kilometrů není problém. Ale chalupu budete chtít obývat asi častěji. To se vám pak vzdálenost vymstí. A tak vybírejte v dojezdové vzdálenosti od svého bydliště. Nejlépe tak do hodiny, hodiny a půl. Jinak by se mohlo stát, že většinu času strávíte v autě a chalupaření si akorát znechutíte.

### **Cena**

Podle průzkumů se dají pořídít chalupy už za 200 tisíc korun. Ale můžete narazit i na 14 milionovou nabídku. Samozřejmě ji ovlivní její stav, lokace. V průměru za ni ale lidé dají cca milion a čtvrt.

### **Stav**

Další důležitá položka – v jakém stavu je daná nemovitost. Nebudou nutné výrazné stavební zásahy, aby byla obyvatelná? Dobře si spočítejte, zda nízká cena nakonec nevyjde ještě draž, než kdybyste si připlatili za hotovou chalupu, kam se rovnou nastěhujete.

Rozhodli jste se, že vás i přes špatný stav chaloupka oslovila a těšíte se na vlastnoruční úpravy? Pak směle do toho. Ale i tak si spočítejte, kolik času jste tomu schopni a ochotni věnovat. Zvládnete to? Nebo bude nutné zaplatit odbornou firmu? Jak dlouho budou opravy trvat? Abyste pak jen léta neběhali kolem rekonstrukce a z odpočinku nebylo nic.

### **Chata nebo chalupa**

V případě víkendového bydlení si také ujasněte, jestli koupíte chatu nebo chalupu. Rozdíl je zásadní. Chalupa je obvykle stavba, která v minulosti sloužila k celoročnímu bydlení. A tak v ní můžete strávit i zimu. A mnozí ji představují tak, aby v ní mohli strávit důchod. Obvykle k domu náleží i statek, zahrada, dvůr či celé hospodářství.

Chata pak může být i velmi jednoduchá stavbička třeba i jen se základním vybavením. A není vhodná k celoročnímu užívání. A tak ji po zimě musíte dobře zazimovat. Nemusí být ani podsklepená. Je pravda, že některé moderní chaty jsou doslova skvosty, ale najdeme i takové, které jsou bez přívodu elektřiny nebo vody.

### **Břemeno**

Při koupi nemovitosti se zajímejte, jestli k ní nenáleží nějaké věčné břemeno. Nevede přes váš pozemek společná příjezdová cesta? Ptejte se, zda je zde zavedena kanalizace, jestli se v blízkosti nechystá nějaká další výstavba nebo dokonce dálnice.

## **3 PRONÁJEM**

Dalším trendem dnešní doby je pronájem. A nejen dlouhodobý, ale i krátkodobý. Lidé už si chtějí užívat, odpočívat a poznávat nová místa. A tak si třeba každý týden pronajmou jinou chalupu, v jiné lokalitě. Skvělá varianta pro každého, kdo si nechce dělat starosti. Nemusíte řešit opravy, nemusíte sekat trávu, nemusíte převlékat postele, nemusíte řešit, jestli někde nezateká. A můžete poznávat naši krásnou zem.

Kromě klasické chalupy nebo chaty si ale můžete pronajmout i její zajímavou alternativu:

### **Dům ve stromě**

Stromové domečky dnes zažívají absolutní boom. A tak si je kolikrát lidé rezervují i rok dopředu. Pronajímají se jak jednoduché stavbičky se základní výbavou, tak dokonale vymazlené a superkomfortní domky. Vás čeká naprostý odpočinek, výhled od přírody a báječné zvuky lesa.

### **Karavan**

Další oblíbená „hračka“, kterou si pronajímá stále více lidí. Obytný vůz vás doveze, kam budete chtít. Zaparkujete, až se vám zamane, a tak můžete nocovat pokaždé jinde. Nemusíte hledat kempy. Karavany jsou už plně vybavené ložnicemi, kuchyní i koupelnou.

Text: Michala Jendruchová,  
foto: Shutterstock.com



# ÚCHYTKY & VĚŠÁKY SIRO

Originální povrchy pro dokonalou kombinaci



KATALOG 2023  
PRO ČR A SR



**SIRO**  
FASHION FOR FURNITURE

VÍČ JAK 700 MODELŮ SKLADEM

[www.SIRO.cz](http://www.SIRO.cz)



# PŘÍPRAVA ZAHRADY NA LÉTO

Podle kalendáře sice stále vládne jaro, nicméně stoupající denní teploty jsou předzvěstí toho, že léto tady bude dřív, než se nadějeme. A právě proto je nejvyšší čas připravit svou zahrádku na nadcházející sezónu – co všechno byste před 21. červnem měli stihnout?

## Úkol č. 1: Generální úklid

Než se vrhnete na úpravu cestiček nebo budování nového jezírka, proveďte pořádný úklid. Zbavíte-li se nyní veškerých zbytečností a nejrůznějšího nepořádku, který na zahradě zůstal z minulé sezóny, bude se vám lépe pracovat. Sesbírejte popadané větvičky, očistěte terasu a rozřídte si veškeré zahrádkářské pomůcky, ať se vyhnete tomu, že byste v létě nemohli najít třeba motýčku. Všechny věci, které nepotřebujete mít stále na očích, schovejte do kolny, a až v ní budete, rovnou se podívejte, zda vám nechybí nějaké potřebné vybavení.



## Založení kompostu

Také vždycky v zahradních potřebách strávíte nejvíce času tím, že se nemůžete rozhodnout, které hnojivo koupit? Vytvořte si vlastní. A jak? Založte si kompost. Užitek z něj budete mít vy i vaše zahrada – zredukujete množství odpadu v domácnosti a zároveň získáte velmi cenné hnojivo bohaté na živiny. A co vše do kompostu můžete házet? Kromě zbytků ovoce a zeleniny sem může přijít sedlina z kávy a čajové sáčky, skořápky od vajec, listů či rostlinné zbytky, a dokonce i chlupy a peří z domácích zvířat.

## Čas na likvidaci plevelu

Než se pořádně oteplí, dejte se do odstraňování plevelu. Jakmile totiž uzraje a vysemení se, začne postupně růst a bude pěstované rostliny obírat nejen o vodu, ale i světlo a potřebné živiny. Likvidujte ho mělkým okopáváním nebo ho podsekávejte plečím očkem. Za slunného počasí můžete plevel bez semen můžete navíc nechat ležet na místě jako mulč a konkrétně z kopřiv s dá připravit velmi cenné hnojivo.

## Množení květin i keřů

Červen je ideální dobou k řízkování vašich oblíbených okrasných keřů, kterou jsou nejen krásné, ale zároveň nemají nijak velké nároky, co se údržby týče. Zelenými řízkami si nyní můžete namnožit například šeřík, magnólii či hortenzii, ale i ovocné keřky jako angrešt nebo rybíz. Řízky odebírejte nejlépe ráno. Poté je zbavte spodních

listů, zapíchněte do lehkého substrátu (např. do kelímku) a přikryjte fólií, která jim zajistí vhodné mikroklima.

## Údržba zahradního nábytku

Stůl se židlemi je vhodné před začátkem léta náležitě opečovat. Plast či přírodní imitace nejsou na údržbu nikterak náročné, ale dřevo bude potřebovat o něco víc pozornosti. Při výběru produktů, které na něj budete používat, buďte ale opatrní, protože největším nepřítelem dřevěného zahradního nábytku je alkohol. Z tohoto důvodu je ideální volit ekologicky šetrné výrobky. Nejprve z nábytku odstraňte nečistoty, poté jej jemně obrušte, a až na úplný závěr k jeho ošetření použijte olej, lazuru nebo včelí vosk.

## Světýlek není nikdy dost

Světýlkové řetězy nepatří jen na vánoční stromek. Kouzelnou atmosféru umí pod širým nebem vykouzlit i v období léta. Nádherně vypadají třeba na terase, kde vám zpříjemní letní večery, ale sluší jim to i v okolí jezírka. Zkuste je omotat kolem zábradlí nebo slunečníku. Kromě řetězů můžete vyzkoušet i různé LED lucerny, které lze rozmístit různě po zahradě – ty větší se hodí spíše za zem, zatímco menší můžete dát na okenní parapet či na stolek.

## Vlastní barový pult

Jednoduchý způsob, jak osvěžit letní garden party? Zahradní barový pult, který si snadno zbudujete i s velmi skromným rozpočtem. Stačí prozkoumat různé návody na internetu a při výrobě použít kupříkladu staré betonové tvárnice nebo dřevěné palety. Předem ale promyslete, kde přesně bude hotový barový pult stát, zda by měl být mobilní a kolik k sezení by měl cca nabízet. Jemně přidáte pohodlné barové židličky a slunečník, můžete si být jistí, že tu víkendové letní večery rozhodně nebudete trávit sami.

## Jezírko s omezeným rozpočtem

Vodní prvek vypadá dobře v každé zahradě. Zbudovat klasické jezírko však není zrovna levnou záležitostí. Máte-li omezený rozpočet, nemusí hned věšet hlavu. Chce to popustit uzdu fantazii, a získáte hodně muziky za málo peněz – k vytvoření zahradního jezírka totiž můžete použít třeba starý hrnec, sud od vína nebo již nepotřebnou dětskou vaničku. Abyste měli jistotu, že z nich nebude vytékat voda, rozprostřete dovnitř fólii. Jaké rostliny či dekorace pak do jezírka umístíte, záleží čistě na vás.

## Instalace zahradní sprchy

Nemůžete si z jakéhokoliv důvodu pořídit na zahradu bazén? Ani v tomto případě se vidiny pořádného osvěžení nemusíte vzdávat. Vše se dá vyřešit zahradní sprchou, které nezabere příliš mnoho místa, ale i přesto plní svůj účel. Zvolit můžete například tu solární, která se umísťuje na slunné místo, ale v tomto případě ji



## Jedinečné motorové kolečko Motůčko

Vyrábí jediný český výrobce Isolit-Bravo.

**Kde:** V Jablonném nad Orlicí. Český nápad pochází z „dílny“ Ing. Kvido Štěpánka.

- Koupit se dá přímo v Jablonném n. O. v továrně, kde se vyrábí.
- Nebo na: [www.motucko.cz](http://www.motucko.cz)
- Pokud si nevíte rady, volejte na: 727 943 663 (poradíme, vysvětlíme).
- Za 14 let jsme vyrobili a prodali více, než 40.000 Motůček do celého světa.
- Šetřete své zdraví a pořídíte si pomocníka, který uveze až 180 Kg do každého kopce.



**Využití:** Kolem domu, při práci na zahradě, v lese, na farmě či statku, prostě všude tam, kde je potřeba přemístit náklad. Široká nabídka modelů až po čtyřkolky. Současně vás zveme do našeho Šourúm, kde vám u kávy ukážeme kompletní nabídku a také výrobu našeho Motůčka.

### **Důležité upozornění:**

*Lidé jsou občas pomýleni čínskými „šmejdy“, které jsou dostupné na internetu a v domněnání, že kupují Motůčko, zakoupí laciný dovoz, který ovšem nefunguje.*

*Proto uvádíme naše jedinečné webové stránky a telefon, kde se dovoláte přímo do továrny našeho Motůčka.*





Abyste udrželi zahradu ve formě po celou sezónu, určitě se vám hodí nějakí šikovní pomocníci. Například motorové kolečko vám ubere dřinu a práce na zahradě se stane potěšením

nezapomeňte vybavit směsnou baterií, protože v těch nejparnějších dnech se voda může ohřát až na 60 °C.

### Výstavba dětského hřiště

Prázdniny tu budou cobydup. A které dítě by netoužilo po tom, mít na zahradě vlastní mini sídlo, v němž se budou moct vydovádět? Nechcete-li investovat do montované konstrukce od specializovaného výrobce, vybudujte si hřiště sami. Nejprve v zahradě najděte vhodné místo –

ideálně rovnou, stabilní travnatou plochu, ale pokud vaše dítě touží i po houpačce, svah nebude od věci. Potom už si vytvořte návrh celé stavby, připravte si vhodný materiál a mějte na paměti i bezpečnost.

### Zapojení filtrace a ohřevu

Jakmile budete mít bazén pořádně očištěný, vrhněte se na filtraci. Podle návodu připojte hadice, překontrolujte veškeré spoje a dotáhněte je. Máte-li v bazénu protiproud, zaměřte se také na těsnost ovládacích prvků a zkontrolujte, zda funguje tlačítko pro zapínání a vypínání. Co se ohřívacího zařízení týče, to napusťte vodou až po odeznění nočních mrazíků, jinak hrozí, že by se mohl vážně poškodit solární panel.

### Doplnění vody a úprava pH

Máte zapnutou filtraci? Nyní můžete do bazénu doplnit vodu. Spolu s tím je však potřeba také zkontrolovat, popřípadě upravit její tvrdost. Pomocí testeru přeměřte její pH, které by se po ránu mělo pohybovat mezi 6,8–7,4. Příliš kyselá voda způsobuje korozi kovových částí a ztrátu barvy stěn bazénu, vyšší pH zase ve vodě vytváří nehezký mléčný zákal. Další věcí, kterou není radno podcenit, je boj proti mikroorganismům, při němž můžete zvolit buď přípravky na bázi chlóru (např. tablety), nebo solizátor, který je vhodný zejména pro alergiky.

### Mít tak vlastní moře...

Už jste slyšeli o tzv. solničce? Jedná se o ekologičtější způsob, jak vodu v bazénu udržet čistou a nezkalenou. Solničky neboli solinátory upravují slanou vodu na chlor, odstraňují tak mikroorganismy a vytváří stabilní pH. Oproti klasické bazénové chemii šetří nejen čas, ale i peníze. Slaná voda pak sice obsahuje malé množství chloru, ale ten vzniká přirozeně rozkladem rozpuštěné soli, takže nevyvolává alergické reakce ani nedráždí a nevysušuje citlivou pokožku.

Text: Zuzana Holmanová,  
foto: Shutterstock.com

# VODA A ŽIVOT

OSVĚŽTE SE ČISTOU  
A ZDRAVOU VODOU,  
PŘÍMO Z VAŠEHO  
KOHOUTKU



## VÍTEJTE VE WATER FUTURE

**Víte, jakou kvalitu má voda, kterou pijete?**

Napadají vás tyto otázky, třeba právě ve chvíli, kdy pouštíte vodovodní kohoutek, abyste si nalili skleničku životabudiče? Možná raději sáhnete po balené vodě, protože ta kohoutková vám nechutná.

Zajímáme se o vodu, protože **Voda jsme MY.**

**Voda je nejdůležitější složkou lidského organismu, tvoří více než 95 % všech molekul v těle člověka.**

Vodu používáme k pití, sprchování, praní, vaření, zahradničení. Čistou vodu ocení i domácí mazlíčci.

Jak ji ale očistit, aby byla šetrná k přírodě a prospěšná pro naše tělo?

Správně ošetřená voda totiž umí zázraky.

Máme pro vás řešení.

## VODA JE MEDICÍNA BUDOUCNOSTI

### Jednotka STABFOR®

Komplexní řešení pro celou domácnost

- Produkuje **strukturovanou živou vodu** a volný vodík
- Eliminuje zbytkový chlór, chemii, hormony, toxiny, farmaka, pesticidy
- Eliminuje až 100% bakterií včetně Legionella Pneumophila
- Odstraňuje živý biofilm v trubkách
- Redukuje vodní kámen (v průměru až o 50%). Stabilizuje vodu na uskladnění až na několik týdnů měsíců
- Vyrobeno v České republice
- Zaléváním plodin se zvyšuje jejich klíčivost, tím i produkce a trvanlivosti, napomáhá zamezovat tvorbě plísní a napadení škůdci a mnoho dalších benefitů

# JAK NA BYLINKOVOU ZAHRÁDKU

Dodají chuť grilovanému masu, osvěží domácí limonádu a vaření se bez nich prostě neobejde. Řeč je samozřejmě o bylinkách, které jsou nedílnou součástí každé kuchyně. Bylinky si můžete zakoupit v nejbližším supermarketu nebo si doma snadno vypěstovat i vlastní. Nemusíte přitom mít zahradu, s našimi tipy to zvládnete i v bytě.





Kdo by si nechtěl utrhnout do polévky vlastní petrželku nebo salát ozdobit čerstvou bazalkou z okenního parapetu? Pokud byste se rádi pustili do domácího pěstování, jsou bylinky skvělým odrazovým můstkem. Díky minimálním nárokům na prostor je zvládnete úspěšně vypěstovat i na balkoně nebo okně a můžete si užívat jejich přísun po celý rok. Čím začít?

### Kdo je připraven, může sázet

Určitě se neobejdete bez vhodného substrátu, který by měl být lehký, mít vysokou nasáklivost a dobře tak zásobovat bylinky vodou, aniž by jim uhnívaly kořínky. „Na bylinky jsou nejvhodnější již připravené směsi, které obsahují vyvážené poměry živin a jsou doplněné hnojivem pro rychlejší růst – ideální je bio hnojivo, díky kterému máme jistotu, že si vypěstujeme opravdu kvalitní bylinky,“ doplňuje Lenka Vlčková, specialista pro dům a zahradu.

Na bylinky si připravte také vhodné květináčky. Můžete zvolit klasickou keramiku nebo plast, který usnadní manipulaci s bylinkami, a navíc si je můžete barevně sladit třeba s vybavením kuchyně. A pokud jste zahradník-začátečník, oceníte také rozlišovací zápichy, na které si napíšete název bylinky.

### Jak při nákupu neplýtvat

Bylinky si můžete vypěstovat samozřejmě rovnou ze semínka – jen počítejte s tím, že na vzrostlou rostlinu si

budete muset chvíli počkat. Lepší tak je sáhnout přímo po sazeničkách. Pokud nakupujete v zahradnictví, dejte pozor, abyste si domů nepřinesli sazenice napadené plísní či jinou chorobou a nepřenesli ji i na další rostliny. Sazeničky by měly mít pevné kořeny a listy by neměly být svěšené.

### Od máty po oregano

Bez jakých bylinek se v kuchyni neobejdete? Bylinek je nepřeborné množství a v počátečním zápalu můžete nadšeně nakoupit víc sazeniček či semínek, než budete reálně potřebovat. Proto si před nákupem ujasněte, jaké bylinky doma používáte. Je zbytečné pořizovat si koriandr, když ho vaše děti v jídlech nesnášejí, a naopak by bylo chybou zapomenout na pažitku, kterou pravděpodobně doma využije každý.

### Pažitka

Dvouletá bylina patří rodem pod česnek. Potřebuje dostatek živin i prostoru na růst a vyhovuje jí písčité půda. V kuchyni nabízí mnohostranné využití. Kromě zdobení hotových jídel zvládne dobře dochutit polévky, omáčky i pokrmy z masa.

### Petrželka

Dvouletka ocení půdu s dostatkem humusu. Roste pomaleji, s čímž je třeba při výsadbě počítat. Stejně jako pažitka má mnohostranné využití k dochucení jídel – polévek, omáčků či mas. Vynikne jako ozdoba hotových pokrmů.

### Máta a meduňka

Tyto bylinky ocení vlhké stanoviště s dostatkem světla, kterého však nesmí být příliš. Je třeba je pravidelně stříhat, protože se rychle rozrůstají. Aromatické bylinky se hodí k dochucení nápojů, vyniknou také v salátech a jako ozdoba hotových jídel a dezertů.

### Oregano

Dobromysl ocení lehkou půdu, dostatek světla a tepla. Jedná se o trvalku, takže vám vydrží i několik let. Vynikne především v italské kuchyni – pestech, omáčkách či těstovinách, ale hodí se i k masu.

### Rozmarýn

Středomořská bylina je nenáročná na pěstování, snese i přímé slunce, ale vadí jí průvan. Její typické aroma dá vyniknout rybám, mořským plodům, grilovaným masům, a hodí se i do bylinkových másel.

### Koriandr

Jednoletá bylina rychle roste a vyžaduje hodně závlivy i slunce. Při pěstování ji můžete kombinovat s dalšími středomořskými druhy bylinek.





NEJLEVNĚJŠÍ  
POLYKARBONÁT

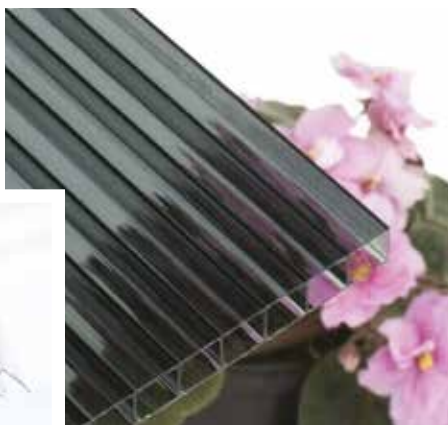

JIŽ BRZY V NABÍDCE  
TMAVÝ BRONZ 10 mm STRONG

**Široký výběr polykarbonátových desek  
a nadstandardní rozměry.**

- ✓ Klasické čiré, oblíbené medové, bronzové i antracit.
- ✓ **Řežeme na míru!**
- ✓ Trapézové i vlnité desky – hladké nebo s krupičkou.
- ✓ Kvalitní vchodové stříšky – **NOVINKA S LED** osvětlením.
- ✓ FOTOVOLTAIKA – ohřev vody přes Váš stávající bojler, sety na chaty, obytná auta a karavany.

**Možnost osobního odběru ZDARMA**

**Kontakt:**

+420 737 303 451  
info@nejlevnejsipolykarbonat.cz

[www.nejlevnejsipolykarbonat.cz](http://www.nejlevnejsipolykarbonat.cz)

INZERCE



**29. VELETRH  
MODERNÍHO VYTÁPĚNÍ,  
BYTOVÉHO VYBAVENÍ  
A NÁBYTKU**

PRO VÍCE NOVINEK NAVŠTIVTE  
NAŠE SOCIÁLNÍ SÍŤ  
[WWW.VLL.CZ](http://WWW.VLL.CZ)



**8. - 10. 9. 2023**

**VÝSTAVIŠTĚ LYSÁ NAD LABEM**

V kuchyni vynikne v asijských jídlech, hodí se k rybám a drůbežimu masu.

### Bazalka

Jednoletá bylina miluje slunné stanoviště a má ráda vlhkou půdu.

Využijete ji především v italských jídlech, hodí se i ke grilovaným pokrmům, do polévek a těstovin.

### Libeček

Velmi oblíbená bylina je odolnou trvalkou, a bez problémů zvládne i naši zimu.

V české kuchyni je nedílnou součástí zeleninových polévek, hodí se i k masu a do pomazánek.

Přinesli jste si domů bylinky na vaření v květináči? Pravděpodobně celou rostlinku nevyužijete. Co se zbytkem? Lístky můžete zamrazit – ideálně formou ledových kostek ve tvořítku, nebo je usušit a uchovávat ve vzduchotěsné nádobě jako běžné sušené bylinky. Rostlinku v květináči je rozhodně škoda nechat zajít. Zkuste jí dopřát přesazení do čerstvého bylinkového substrátu, ve kterém vám vydrží i několik měsíců.

### Nepřelít, ani nenechat uschnout

Bylinky obecně nejsou příliš náročné na pěstování, přesto je nemůžete nechat volně bujet bez občasné péče. Potřebují dostatek světla, takže se jim bude dařit spíše na oknech a balkonech orientovaných na východ či západ. Severní strana hrozí nedostatkem svitu a na jižní

zase musíte dávat pozor, aby je ostré slunce nespálilo.

Bylinky můžete v květináčích také kombinovat. Vždy však vybírejte druhy, které vyžadují podobnou zálivku. Ladit to bude třeba petrželce, pažitce, koriandru a kopr, které mají rády vlhko, do jiné nádoby pak můžete dát suchomilné středomořské oregano či bazalku.

„Pozor musíme dát na bylinky, které rády expandují a mají rychle rostoucí kořeny. Typickým příkladem je máta, která se dokáže rozrůst do celého květináče a vytlačit jiné bylinky. Proto je vhodné ji pěstovat samostatně,“ doporučuje Lenka Vlčková, specialista pro dům a zahradu.

### Bylinky a zdraví

Proč si dát tu trochu práce a pěstovat si vlastní bylinky? Kromě finanční úspory máte díky domácímu pěstování přehled o tom, v jakých podmínkách rostlinka vyrostla. Sami si připravíte vhodnou zeminu, ohlídáte zálivku a máte tak pod palcem kvalitu bylinek. A zapomenout nesmíme ani na pozitivní vliv bylinek na naše zdraví. Věděli jste, že rozmarýn podporuje krevní oběh a zlepšuje paměť? Oregano zase mírní křeče a má dezinfekční účinky. Pažitka podporuje trávení a je zdrojem vitamínu C, B1 a B2, petrželka pomáhá při chudokrevnosti díky vysokému obsahu železa a je skvělým zdrojem kyseliny listové. Meduňka zase snižuje krevní tlak, působí na bolest hlavy a má uklidňující účinky. Jak říkaly naše babičky – není bylina, aby na něco nebyla.

Foto: Shutterstock.com



**agados**  
**TRAILERS**



AGADOS POJEDE VŽDY ZA VÁMI

# HORKÉ LETNÍ SLEVY

NA  
CELÝ **15%**  
sortiment



Akce se vztahuje na **přívěsy včetně příslušenství** u všech prodejců Agados, nevztahuje se na náhradní díly.



Agados, spol. s.r.o. | Průmyslová 2081, 594 01 Velké Meziříčí | Česká republika  
e-mail: [obchod@agados.cz](mailto:obchod@agados.cz) | tel. +420 566 653 311

[www.agados.cz](http://www.agados.cz)



## PEČUJEME O ZELENÉ PLOTY A ZAHRADNÍ CESTIČKY

Jarní péči o zahradu není radno podcenit – zejména živé ploty, které vám během sezóny zajistí dostatek soukromí, vyžadují pravidelnou údržbu, aby stále vypadaly k světu. Podělíme se s vámi o pár šikovných triků a zároveň vám poradíme, čeho se naopak vyvarovat.



## Jaký vzhled živého plotu zvolit

Živé ploty mohou vypadat různě. Vše se odvíjí zejména od toho, jaký vkus má majitel zahrady. Důležitým hle-



diskem je samozřejmě i to, jaké dřeviny jste při výsadbě použili. Mějte ale na paměti, že ať už jste si vybrali listnatou, nebo jehličnatou variantu, občasné údržbě se tak jako tak nevyhnete.

Hustotu budoucího živého plotu snadno ovlivníte už při jeho výsadbě. Pro nízké ploty se doporučuje dát pět keřů na jeden metr délky, u vyšších si pak vystačíte se třemi. Šikovou vychytávkou je pak výsadba ve dvou řadách – hustého živého plotu se tak dočkáte mnohem dříve. Nic ale není ztraceno ani v případě, že máte živý plot už mnoho let, a stále je řídký. Stačí do mezer podsadit nové stromky a pravidelně o ně pečovat.

### Na běžné nůžky zapomeňte

K zastřihování živého plotu rozhodně nepoužívejte klasické nůžky, protože byste se zbytečně namáhali. Benzinový plotostřih zase nadělá až moc hluku, a navíc byste neustále řešili, co s příliš krátkou přírodní šňůrou. Nejlepší volbu představuje zahradní akumulátorový přístroj, které navíc seženete i v teleskopickém provedení, abyste při údržbě vysokého živého plotu nemuseli balancovat na žebříku. Ve svém jádru ukrývá lithiový akumulátor s řídicí elektronikou, který vydrží běžet až hodinu vkuse, a který navíc můžete zapojit i do dalších zahradních přístrojů – tedy značka ideál.

Ani ty nejkvalitnější nástroje k údržbě živého plotu se ale neobejdou bez pravidelné údržby. Před každou sezónou je neopomeňte pečlivě naostřit, což byste mimo-

chodem měli dělat i před každým stříháním. Práce vám tak půjde snáz od ruky, a navíc vám poděkují i samotné dřeviny, protože ostré řezy se mnohem lépe „hojí“.

Po každém stříhání také nástroje očistěte, a to nejlépe hadříkem namočeným v oleji, abyste předešli nevídané korozi.

### Jak při stříhu postupovat

Zásadní je, aby ve výsledku byla horní strana živého plotu užší než strana spodní. A to hned z několika důvodů. Jednak nebude v zimě zadržovat sníh, jednak nebude docházet k rozlámání větvíček a jednak nehrozí, že by ve spodní části opadávaly listy či jehlice. Nejlepší dobou na pravidelné zastřihování mladšího živého plotu je konec června, nicméně suché větvíčky je potřeba odstraňovat na pravidelné bázi. Vzrostlé ploty se pak doporučuje stříhat až třikrát během roku. Postupujte vždy od spodní části nahoru a nůžky k živému plotu přikládejte zásadně pod úhlem 15 °.

### S hnojivem to chce uvážlivě

Ano, stejně jako u jiných rostlin můžete i v případě živého plotu podpořit jeho růst tím, že ho budete pravidelně hnojit. Chce to ale rozumně. Úplně nejlepší je volit kompost, který obsahuje vyvážený poměr všech důležitých živin, ale dobrou službu odvedou i přírodní tekutá hnojiva obsahující zkvašené kopřivy nebo drůbeží trus – ta můžete používat až do cca poloviny srpna. Co se týče klasických hnojiv s velkým množstvím dusíku, ta zejména dávkujte opatrně a používejte je pouze na jaře a v létě.

### Jak si poradit se škůdci

Zatímco v přírodních zahradách se k likvidaci chorob a škůdců nepoužívají žádné chemické prostředky, v okrasných zahradách, kde se rostliny často pěstují v plošných monokulturách, tomu bývá zpravidla jinak. Můžete se zde setkat s různými larvami či housenkami motýlů, které dokáží už během několika dní zlikvidovat původně zdravou rostlinu. Větvíčky keřů proto pravidelně kontrolujte a v případě, že objevíte škůdce, neprodleně na ně vytaste postřik proti žravému hmyzu (u housenek), případně dravé hlístice, které jsou vhodné na larvy.

### Nejčastější chyby při péči o živý plot

- Používání nekvalitních, nedostatečně nabroušených nástrojů.
- Zkracování nového živého plotu – ideální je vyčkat s prvním zastřihováním alespoň šest měsíců.
- Stříhání plotu v době, kdy hnízdí ptáci.
- Nedostatečná záливka – mladý živý plot vyžaduje přísun vody na denní bázi.
- Příliš mnoho hnojiva – během léta je podpora růstu

**ROHOVÁ RATANOVÁ ZAHRADNÍ SOUPRAVA ALTEA**

**-18%**

původně 8.499,-

**6.999,-**

Luxusní rohová souprava, stůl se skleněnou deskou, 3x taburet, Velikost rohového sofa: 194x143x75 cm, Velikost stolu: 125x60 cm

Výběr barev ratanu

- Hnědá
- Šedá
- Antracitová

**KOMPLETNÍ SET!  
VČETNĚ POLSTRŮ  
A POLŠTÁRKŮ  
ZDARMA!**

**SET ZAHRADNÍHO  
NÁBYTKU  
IBIZA**

**VČETNĚ  
POLOHOVATELNÉHO  
SLUNEČNÍKU!**

Sestava 4 nebo 6 křesel  
Stůl 150x90x70 cm  
Křeslo 76x55x97 cm  
Slunečník - průměr 220 cm

**-20%**

SE 4 KŘESLY

**2.999,-**

SE 6 KŘESLY

**3.999,-**

kovová konstrukce  
šedo-stříbrná barva,  
černý výplet,  
tvrzené matné sklo  
s antiomakovou úpravou

**SET  
2 KS**

**ZAHRADNÍ RATANOVÉ  
KŘESLO  
PARIS**

**STOHOVATELNÉ**

**999,-**

**VELIKOST:  
55x63x94 cm**

Ratan v černé barvě,  
Kovová konstrukce,  
Komfortní područky,  
Nosnost 120 kg

**SET 2 KS RELAXAČNÍCH LEHÁTEK  
KENT**

**POHODLNÁ  
SKLADAČÍ  
LEHÁTKA!**

**999,-**

Kovová konstrukce, čalounění - odolný polyester, Pro chvíle odpočinku a relaxu, Jednoduché skládání a manipulace, Barevné provedení: šedo-stříbrná konstrukce / černé čalounění, Velikost křesla: 164x64x97 cm

**6-DÍLNÝ SET NÁBYTKU CAPRI**

Sestava 4 křesel + stůl + slunečník

**1.999,-**

Černá ocelová konstrukce, Černý výplet Textilien, tvrzené matné sklo  
Velikost stolu: 80x70 cm  
Velikost křesla: 54x63x88 cm  
Průměr slunečníku: 180 cm

**ZAHRADNÍ LAVICE  
FELICIA**

Kovová konstrukce,  
lakované dřevo  
Velikost: 118x53x73 cm

**999,-**

**3 m!  
PRŮMĚR!**

**SLUNEČNÍK SUNNY  
KŘÍŽOVÝ STOJAN**

Možnost nastavení polohy,  
Praktická střešní ventilace,  
Ize ukotvit např.  
betonovými dlaždicemi,  
ovládání klíčkou

**PRAKTICKÉ SLOŽENÍ  
+ POLOHOVÁNÍ**

Výběr barev

- Tm. zelená
- Šedá
- Světlá béžová

**1.599,-**

**KLOUBOVÁ MARKÝZA CELESTE**

Výběr barev

- Šedo-stříbrná
- Béžová
- Zelená

**Velikost: 3 x 2,5 metru**

Ovládání - výsuv Klíčkou - roletový mechanismus, Nastavení polohy, kloubový mechanismus, Ideální na terasu, balkon, zahradu nebo pergolu  
Jednoduchá a snadná montáž

**3.999,-**

**KENTUCKY  
MULTIFUNKČNÍ  
OHNIŠTĚ + GRIL**

Ideální na terasu nebo zahradu,  
2x grilovací mřížka,  
Velikost: 62 cm + 30 cm,  
Nastavitelná výška  
rožně - až 100 cm

**ZDARMA v hodnotě 1.299 Kč  
ELEKTRICKÁ GRILOVACÍ JEHLA**

**1.999,-**

**VYJMUTÍM GRILOVACÍCH  
MŘÍŽEK + ROŽNĚ ZISKÁTE  
PRAKTICKÝ TERASOVÝ  
KRB, OHNIŠTĚ!**

**VOLCANO MULTIFUNKČNÍ  
GRIL S UDÍRNOU**

Výškově nastavitelné  
ohniště pomocí klíky  
Praktická přední  
dvířka na příkládání  
Robustní provedení  
Velikost: 120x48x108 cm  
2 grilovací plochy  
Vestavěný teploměr  
56x41 cm, 53x24 cm

původně 2.999,-

**1.999,-**

**BBQ PLYNOVÝ GRIL COLORADO  
S BOČNÍM  
HORÁKEM!**

Výkon: 12,8 kW,  
3 hlavní + boční  
horák, Hlavní rošt  
+ rošt na zeleninu,  
Robustní víko s  
vestavěným teploměrem,  
Praktická odkládací skříň  
+ boční plochy, Pojezdová  
kola, PIEZZO  
elektrické zapalování

Velikost: 126x53x105,5 cm

**3.999,-**

**UNIVERZÁLNÍ ROŽEŇ  
FRESKA**

Set grilovací jehly  
s motorem 220 V,  
Univerzální pro  
všechny typy grilů

**999,-**

objednávejte: internetový obchod

**www.avenberg.cz**

Za tiskové chyby nenučíme, platnost od 3.7. do 16.7.2023 nebo do vyprodání zásob. Použita ilustrační foto, ceny jsou uvedeny včetně DPH a neobsahují expediční náklady. CATINI EUROPE s.r.o., IČ 28116542, infolinka + 420 388 288 188. Akce „DÁREK ZDARMA“ platí pouze na vybrané označené zboží. V případě dopravy některého typu zboží nebo darů může být nabídnuto náhradní plnění v uvedených cenách.

na škodu, protože pletiva nemají čas dozrát, a nejsou pak odolná vůči mrazu.

- Nechráněná půda – mulčování chrání kořeny před výkyvy teplot i vysycháním a zároveň pečuje o mikroorganismy pod povrhem půdy, které zabíjí UV záření.

### Aby cestičky ladily se zahradou

Nejvíce namáhaná místa v zahradě je vhodné zpevnit pomocí cestiček či nášlapů, abyste po větším dešti neprocházeli skrz bahniště. Záleží na vašem osobním vkusu, zda si zvolíte vydláždění betonem, kamennou dlažbu, nebo třeba nášlapné kameny, ale je dobré brát ohled i na celkový charakter zahrady. Zpevněné povrchy vám ušetří čas se sekáním i zaléváním a většinou jsou odolné a trvanlivé, nicméně jednou za čas se přeci jen nevyhnete nějaké té ošetřující kůře.

### Každá idylka jednou skončí

Těsně po pokládce vypadá venkovní dlažba dokonale. Má výraznou barvu, nejsou na ní žádné odřeniny či šrámy ani jejími spárami neprorůstá plevel. Tento idylický stav se však po nějaké době změní – ať už působením člověka, venkovních vlivů, jak je UV záření, déšť, nebo výkyvy teplot, nebo přírody (porůstání povrchu dlažby mechem apod.).

### Péče o betonovou dlažbu

Největší znečištění způsobují stavební činnosti bezprostředně po pokládce. Máte-li tedy na zahradě čerstvě zbudované cestičky, dost možná se budete potýkat s nejrůznějším znečištěním. Nejvíce vrásek vám pravděpodobně nadělají přilepené kusy malty, tmelů, nebo betony, v jejichž případě budete muset zvolit kombinaci mechanického odstraňování a chemických čistidel. Mnohem lepší možností pak je takovým nepříjemnostem předcházet a při manipulaci s nátěry apod. zakrýt dlažbu krycí fólií.

### Jak si poradit s organickým znečištěním

Odstranit z dlažby drobný prach z jílu není nijak náročné. Postačí vám k tomu vysokotlaká voda, a to nejlépe rotační tryska. S hnědými skvrnami od tlejícího listí už je to ale složitější, protože bývají těžko odstranitelné – zejména v případě lípy či javory, protože cukerné roztoky, které se z nich uvolňují jsou poměrně dost lepivé a vážou na sebe prach. I v tomto případě ale není nic ztraceno. Opět vezměte do ruky tlakovou vodu, a to spolu s ekologicky odbouratelným saponátem.

### Skvrny od tuků, kyselin apod.

Ačkoliv rostlinné tuky po nějakém čase degradují, doba jejich odbourání není zrovna krátká. U ploch vystavovaných jejich působení (např. tam, kde jíte) je proto místo dlažby z betonu vhodné zvolit jiné materiály, jako je keramika nebo litá pryskyřice. Co se chemických látek na bázi kyselin týče, ani ty betonové dlažbě nikterak

neprospívají, protože způsobují rozklad cementového tmelu. Takové poškození je bohužel nevratné a dá se řešit pouze výměnou jednotlivých dlaždic.

### Boj proti mechům a plísním

Pokud jste zaznamenali, že je dlažba místy pokryta mechy či plísněmi, rozhodně nevěste hlavu. Odstranit je totiž není žádná velká věda. Pořídte v obchodě odstraňovač mechů, plísní a houbových zárodků. Velká část z nich bývá vhodná pro použití jak v exteriéru, tak interiéru, a navíc mají tu výhodu, že jimi lze ošetřit jak betonovou dlažbu, tak sklo, keramiku i téměř všechny druhy umělých hmot.

### Co platí na keramické povrchy

Keramická dlažba vypadá opravdu dobře, ať už na zahradních chodničkách, terase, nebo venkovních schodech. Je ale velmi důležité vybírat takovou keramiku, která je určena pro použití v exteriéru, aby byla opravdu mrazuvzdorná, protiskluzová a otěruvzdorná. Jedině v tomto případě máte jistotu, že vám její údržba nenadělá příliš starostí. Na silně znečištěnou keramickou dlažbu platí pouze tlakový čistič, ale u běžného znečištění si hradě vystačíte se smetákem a navlhčeným hadrem. U hlubších spár je pak vhodné vzít do ruky i kartáč a pořádně je vydrhnout.

### Jak čistit přírodní kámen

Břidlice, pískovec, křemenec nebo mramor. To vše jsou velmi oblíbené materiály, které jsou prakticky bezúdržbové. I tak je ale vhodné jim alespoň čas od času věnovat trochu péče, protože se zejména v jejich spárech rád usazuje mech, podobně jako plevel. Dále se na dlažbě z přírodního kamene mohou objevit solné či mastné skvrny, stopy od květináčů apod. Ty pak snadno odstraní vhodným přípravkem, jen buďte opatrní, aby neobsahoval kyseliny – mohly by povrch kamene naleptat.

### Cestičky ze dřeva a písku

Nejen na terase, ale i na dřevěných chodničkách se můžete setkat se dřevem. U něj je velmi důležité, aby bylo řádně naimpregnované proti hnilobě, plísním a houbách. Máte-li dřevěné chodničky navíc umístěné ve stínu, musíte se smířit s tím, že vám nejspíš dlouho nevydrží. Voda ve spojení se dřevem totiž představuje ideální živnou půdu pro plísně, a tak vám po čase nejspíše nezbyde nic jiného než chodniček předělat.

Cestičky z písku, respektive ze směsi písku a zeminy, se zřizují velmi snadno, jsou vhodné do jakéhokoliv koutu zahrady, a navíc vás vyjdou na pár korun. Nevýhodu mají pouze jednu – jejich údržba je poměrně náročná. Rád se v nich objevuje plevel a v případě prudkých dešťů dochází k jejich splavování, takže je zapotřebí písek pravidelně obnovovat.

Text: Zuzana Holmanová,  
foto: Shutterstock.com



## OBOUSTRANNÝ TŘMENOVÝ ZÁMEK

### TOKOZ PRO S PROTİKUSY

- univerzální vysoce bezpečnostní zámek
- spolehlivě funguje i ve ztížených klimatických podmínkách
- vhodný pro zabezpečení venkovních vrat, dveří, menších objektů či uzamykání věci ke zdi pomocí řetězu

více na [www.tokoz.cz](http://www.tokoz.cz)

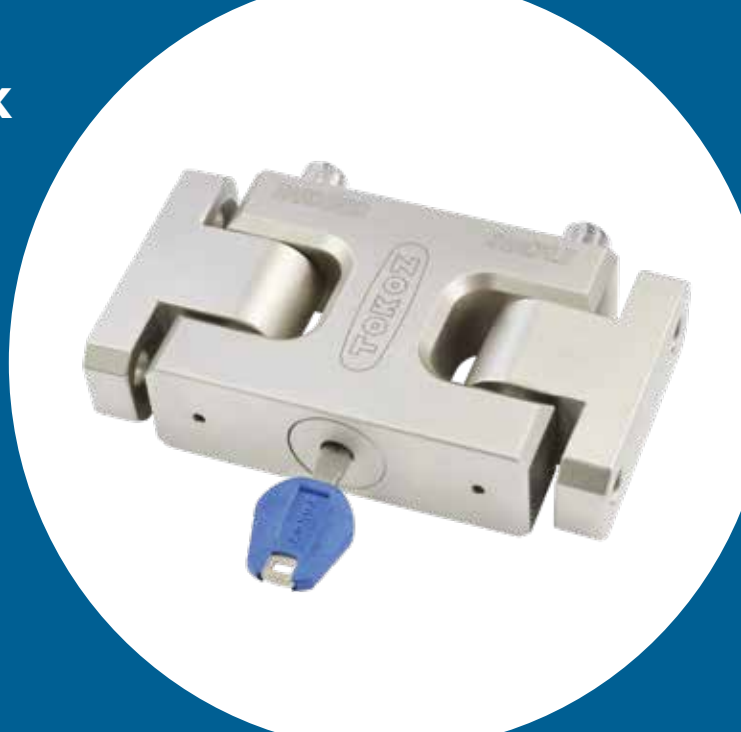

**MLÉKOVKY**  
BARVY PRO ŽIVOT

**Ekologické přírodní barvy  
bez akrylátů a rozpouštědel.**

[www.MLEKOVKY.cz](http://www.MLEKOVKY.cz)



## DŘEVOHLINÍKOVÁ OKNA HON – TO NEJLEPŠÍ PRO VÁŠ DŮM



Dřevěná okna a dveře

Dřevohliníková okna

Posuvné dveře

Vchodové dveře



**HO**<sup>®</sup>  
**N** Dřevěná  
okna a dveře

[www.hon-okna.cz](http://www.hon-okna.cz)

HON - okna, dveře, s.r.o.  
tel. 553 793 424  
e-mail: [hon@okna-dvere.cz](mailto:hon@okna-dvere.cz)



# DŘEVĚNÉ ZAHRADY s.r.o.

Kamil Talíř

KVALITNÍ VÝROBKY  
Z MODŘÍNOVÉHO DŘEVA:  
ZÁHONY, DŘEVĚNÝ  
NÁBYTEK, KOMPOSTÉRY...

Rozvoz záhonů po celé ČR

- +420 604 102 002
- drevene.zahrady@seznam.cz
- www.drevene-zahrady.cz



KRYT STUDNY

VYVÝŠENÉ ZÁHONY

## Zahradnikorace.com



- e-shop
- české výrobky

**dekorace  
nejen na zahradu  
zahradní sochy**

podporujeme české výrobky

## Pěstujte rajčata na balkónu!

Právě je pravý čas na vysetí se-  
mínek balkonových rajčat.

Vhodných odrůd těchto chut-  
ných mini rajčátek je něko-  
lik – oranžové VENUS, žluté  
AZTEK nebo červené VILMA.  
Zvláště doporučujeme odrůdu  
TOMFALL s převislým růstem,

kteřá se krásně vyjímá v závěsných květináčích. Výsev rajčat pro  
předpěstování sazeniček se dělá ideálně do výsevních misek s vý-  
sevním substrátem. Misky se semínky pak umístíte nejlépe na  
topení, aby měly teplotu kolem 25°C.

Semínka koupíte na [www.moravoseed.cz](http://www.moravoseed.cz).

MoravoSeed



# Výrobky firmy DAKR



**BUBNOVÉ A DISKOVÉ SEKAČKY, MULČOVAČE, OBRACEČE,  
VOZÍKY, ROTAVÁTORY, DRTIČE VĚTVÍ, SEDAČKY A DALŠÍ**



## MULTIFUNKČNÍ BUBNOVÉ A DISKOVÉ SEKAČKY PANTER FD3

Tyto stroje mají tři systémy sečení vysoké trávy DAKR. Shodně se strojem FD2 je možno použít jednobubnový (69 cm) a diskový systém (125 cm), práce je však díky výkonnějšímu motoru podstatně rychlejší.

Další aplikací je dvoububnová sekačka RZS121 s pracovním záběrem 121 cm. Podobně jako RZS70 zvládne přerostlou travu i výrůstky stromků do 2 cm. Posečenou travu ukládá do pokosu mezi bubny. Dělá pěkné strniště, protože žací nože jsou ve stejné výšce, což umožňuje nucený pohon bubnů řetězem. Vzdálenost bubnů od sebe je dostatečná na to, aby mezi nimi prošla i velká masa posečené trávy.

NÁZEV OBJEDNACÍ ČÍSLO	MOTORE	SEČENÍ	POHYZD	CENA
FD3eco + RZS121 01236.022	Engel&Stratton Powerball Series 3125, 344 cm <sup>3</sup> , 13,2 HP, 1500V zážec	Dva žací talíře s odoplynými oslovými požárky, časová pomůcka převodovky a řetěz, 2x 2 nože, výška strniště 3,5 cm, záběr 121 cm, ochranný kryt, kyvné usazení, adaptéry, možnost transportního kole	Řetězka regulace sítě i kryt (výřez 0-10 km/h), vozid 0,5 km/h, diferenciál s uzávěrkou, široká kola o průměru 480 mm	<b>92.900 Kč</b>
FD3-500 + RZS121 01236.006	Engel&Stratton Powerball Series 4145, 500 cm <sup>3</sup> , 15,5 HP, 1500V zážec, el. startér			<b>106.410 Kč</b>
FD3eco + DZS125 01236.021 + 01236.015	Engel&Stratton Powerball Series 3125, 344 cm <sup>3</sup> , 13,2 HP, 1500V zážec	Sečení pomocí trvaleho specializovaného řetězu řetězem, ochrana přehřívání pomocí střížných koleček, nastavitelná výška strniště 2-5 cm, zážec 125 cm, kyvné usazení, adaptéry, možnost transportního kole		<b>88.970 Kč</b>
FD3-500 + DZS125 01236.019	Engel&Stratton Powerball Series 4145, 500 cm <sup>3</sup> , 15,5 HP, 1500V zážec, el. startér			<b>102.480 Kč</b>

www.dakr.cz

# PŘEDPLATNÉ MOJE bydlení

## OBJEDNÁVKOVÝ KUPÓN

JMÉNO A PŘÍJMENÍ: .....

ULICE: .....

MĚSTO A PSČ: .....

E-MAIL: ..... TELEFON: .....

VZDĚLÁNÍ: ..... VĚK: .....

**ZPŮSOB PLATBY:** složenkou typu A (k vyzvednutí na každé poště)  
bankovním převodem (na číslo účtu 2493861309/0800)

Objednávku a případně vyplněnou složenku zašlete na adresu: **IN publishing group s.r.o.**, Boleslavská 139, 250 01 Stará Boleslav, platbu proveďte na účet: 2493861309/0800. Časopis je možné si objednat i elektronickou cestou na [www.moje-bydleni.com](http://www.moje-bydleni.com)  
V případě dotazů pište na e-mail: [info@inpg.cz](mailto:info@inpg.cz)



**Ano, objednávám roční předplatné titulu **Moje bydlení** za 299 Kč.**

### PROČ SE ROZHODNOUT PRO PŘEDPLATNÉ?

Držíte v ruce aktuální vydání časopisu Moje bydlení. Možná se právě teď rozhodujete, zda ho nadále shánět po distribučních místech, nebo si ho zajistit prostřednictvím předplatného

### PROČ VOLIT PŘEDPLATNÉ?

1. Budete mít jistotu, že získáte všechna následující čísla časopisu.
2. Za časopis ve stejné kvalitě a rozsahu jako jsou jiná periodika určená lidem zájímavým se o bydlení zaplatíte víc než o polovinu méně.
3. Budete-li patřit mezi 50 vylosovaných předplatitelů, můžete se těšit na krásný dárek.

## Z PŘÍŠTÍHO VYDÁNÍ



# MODERNÍ INTERIÉR



# POHLEŽTE NA SVĚT

# Druchema®

## Kvalitní péče o Vaše pergoly a zahradní nábytek

**S produkty značky Druchema prodloužíte život  
Vašemu zahradnímu nábytku, terasám i pergolám!**

S našimi mořidly oživíte každý dřevěný povrch, kvalitní lepidla Herkules Vám pomohou s menšími opravami staveb a nábytku a odolné šmouhy z Vašeho zahradního nábytku odstraní Larrin Na plasty.

### Lepidla Herkules

~ do dílny a na chatu to pravé

### Lihová mořidla

~ rozzáří a oživí dřevěné povrchy

### Larrin na plasty

~ vyčistí plastové povrchy  
- okenní rámy, zahradní nábytek,  
ale třeba i pantofle



[www.druchema.cz](http://www.druchema.cz)  
[www.facebook.com/Druchema](https://www.facebook.com/Druchema)



## UŽIJTE SI NOVÝ ROZMĚR SVĚŽÍHO VZDUCHU

Zcela nový systém AirCare Complete System™ využívá vícestupňový filtrační proces s technologií UVnano™, která čistí vzduch, odstraňuje ultrajemný prach a dokonce i bakterie. Tím zajišťuje, že vzduch, který dýcháte, je vždy čerstvý. Více na [www.lg.com/cz](http://www.lg.com/cz).

LG DUALCOOL topí, chladí a čistí vzduch.



**LG DUALCOOL** ThinQ™